

зала 18  
шкафъ 324  
полка № 9



**ПАМЯТНАЯ КНИЖКА**  
**МОСКОВСКОЙ ГУБЕРНИИ**  
*на 1904 годъ.*



Издание Московскаго Столичнаго и Губернскаго Статистическаго Комитета.

*ПОДЪ РЕДАКЦІЕЙ*

И. д. Секретаря комитета Б. Н. Ленкина.

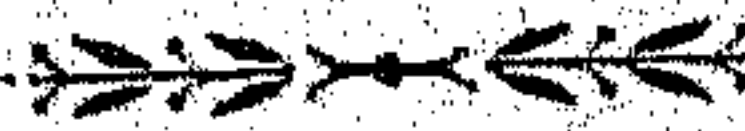

МОСКВА.  
Губернская Типографія, Никольская улца, здалѣ Губернскаго Правленія.  
1904.



с 595 Mac  
п. 15.

I

П

# ПАМЯТНАЯ КНИЖКА

МОСКОВСКОЙ ГУБЕРНИИ

на 1904 годъ.



Издание Московскаго Столичнаго и Губернскаго Статистическаго Комитета

*подъ редакціей*

И. д. Секретаря Комитета В. Н. Пенкина.

МОСКВА.

Губернская Типографія, Никольская улица, зданіе Губернскаго Правленія.

1903.

3239

Печатано по распоряженію Г. Московскаго Губернатора.

# С о д е р ж а н і е.

---

Мѣсяцесловъ на 1904 годъ.

Праздничные и табельные дни.

Россійскій ИМПЕРАТОРСКІЙ Домъ.

Краткія свѣдѣнія о личномъ составѣ Министерства Внутреннихъ Дѣлъ.

## Ч А С Т Ъ 1-я.

Московскій Генераль-Губернаторъ, Командующій войсками Московскаго Военнаго Округа и состоящія при Его ИМПЕРАТОРСКОМЪ Высочествѣ лица и учрежденія.

Московскій Губернаторъ.

Канцелярія Его и лица, состоящія при немъ.

Столичные и Губернскія Учрежденія, Губернское Земство и Городское Общественное Управление.

Московскій Оберъ-Полиціймейстеръ, Канцелярія его и Столичная полиція.

Духовное Вѣдомство.

Другія главнѣйшія Столичныя учрежденія.

Уѣздныя учрежденія, отдѣльно по каждому уѣзду.

Списокъ Земскихъ Начальниковъ.

Списокъ селеній Московской губерніи.

Списокъ всѣхъ почтовыхъ учреждений, находящихся въ Московской губерніи.

Списокъ монастырей.

Списокъ благочинныхъ.

Другія справочныя свѣдѣнія.

## Ч А С Т Ъ 2-я.

Статистическія свѣдѣнія по Московской губерніи за 1902 г.

Обязательныя постановленія Московскаго Генераль-Губернатора и Московскаго Губернатора.

---

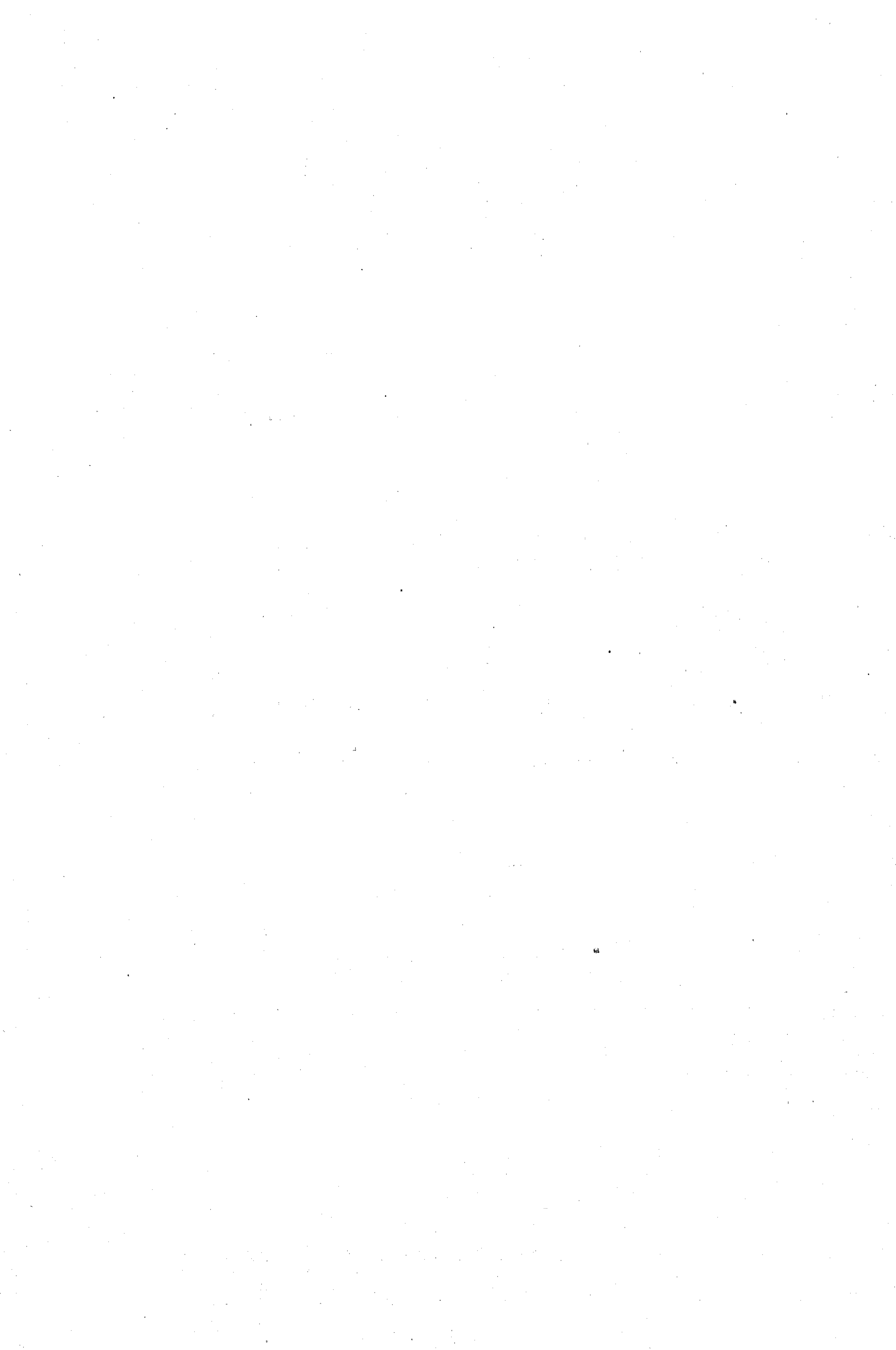

Числа ст.	Дни недѣли.	Я Н В А Р Ъ.	Числа нов. ст.
1	Чет.	<b>НОВЫЙ ГОДЪ.</b> Обрѣзаніе Господа нашего Іисуса Христа, Св. отца нашего Василія Великаго, св. муч. Василія Агкирскаго.	14
2	Пят.	Преп. Сильвестра, св. Сильвестра, папы Рим., св. муч. Теогена еписк., Іуліаніи лазар.	15
3	Суб.	Св. прор. Малахіи, св. муч. Гордія.	16
4	Вос.	Соборъ 70-ти апостоловъ. Преп. Теоктиста, св. муч. Зосимы, Аванасія, Хрисанфа.	17
5	Пон.	Св. муч. Теопемпта и Теоны, преп. Сигклитикии, св. прор. Михея, преп. Аполли- наріи дѣвицы, Григорія Критскаго, Фостирія и Мины.	18
6	Вт.	<b>Богоявленіе Господа Бога и Спаса нашего Іисуса Христа.</b>	19
7	Ср.	Соборъ св. славнаго прор. Предтечи и Крестителя Іоанна.	20
8	Чет.	Преп.: Георгія и Емилиана исп., Домники, св. муч. Іуліана и Василисы и съ ними: Кельсеія, Антонія, Анастасія и Маріониллы, преп. Григорія, св. муч. Теофила и Елладія, преп. Илиі.	21
9	Пят.	Св. муч. Поліевкта, преп. Евстратія чуд., св. прор. Самея, св. Петра еписк. Сева- стійскаго, св. Филиппа митроп. Московскаго и всея Россіи чуд.	22
10	Суб.	Св. Григорія еп. и супр его блаж. Теозвы діак., преп. Дометіана, св. Маркіана.	23
11	Вос.	Преп.: Теодосія Вел., Теодосія Антиохійск., Михаила Клопскаго. Ик. Б. М. «Елецкія» и «Египетскія».	24
12	Пон.	Св. мучц. Татіаны, св. Саввы архіеп. Сербскаго, преп. Евпраксії, св. муч. Петра и Мертія. Иконъ Б. М. „Акафистной“ и „Млекопитательницы“.	25
13	Вт.	Св. муч.: Ермила діак., Стратоника и Петра, преп. Іакова Нисивійс., преп. Ири- нарха, Елеазара.	26
14	Ср.	Преп. отецъ въ Синаи и Раифъ избіен.: Исаи, Саввы, Моисея, Іереміи, Павла, Адама, Сергія, Домна, Прокла, Ипатія, Исаака, Макарія, Марка, Веніамина, Евсевія, Илиі. Преп. Теодула, Стефана, Іосифа, равноап. Нины, просв. Грузіи.	27
15	Чет.	Преп. от. нашихъ Павла Оивейскаго, Іоанна Кущника, св. муч. Пансофія.	28
16	Пят.	Поклоненіе честнымъ веригамъ святаго и всехвальнаго апостола Петра, св. муч.: Слевсиппа, Елевсиппа, Мелевсиппа, Леониллы, Неона, Турвона, Іовиллы.	29
17	Суб.	Преп и Богоноснаго отца нашего Антонія Великаго, Антонія Римлянина.	30
18	Вос.	Св. оо. нашихъ Аванасія и Кирилла архіеп. Александрійскихъ, преп. Маркіана Кирин.	31
19	Пон.	Преп.: Макарія Египет. и Макарія Александрійс., св. мучц. Евфрасіи дѣв., св. Арсенія архіеп.	1
20	Вт.	Преп. Евфимія великаго, св. м-въ: Васса, Евсевія, Евтихія, Василида, Инны, Пинны и Риммы.	2
21	Ср.	Преп. Максима исп., св. муч.: Неофита, Евгенія, Валеріана и Акилы, св. мучц. Агніи и Анастасіи. Иконы Божіей Матери „Ватопедскія“.	3
22	Чет.	Св. ап. Тимофѣя, св. препмуч. Анастасія персіян, св. муч.: Минуила, Георгія, Петра, Леонтія, Сіонія, Гавріила, Іоанна, Леонта, Парода и др. числомъ 37, преп. Анастасія и Макарія.	4
23	Пят.	Св. свящмч. Климента еп. Агкирскаго и св. муч. Агафангела, св. Павлина милостив., преп. оо.: Мавсимы Сирина, Саламана молчал. и Геннадія Костромск. и Любимоград.	5
24	Суб.	Преп. матери нашей Ксеніи, св. муч.: Вавилы Сикилійск. и ученик. его Тимофея и Агапія, преп. Македонія. Перенесен. мощей св. Анастасія персіян. Іоанна Казанск.	6
25	Вос.	Св. Григорія Богослова, архіеп., преп. Поллія и Мара пѣвца, св. мучц. Фелицаты и 7-ми ея сын. Иконы Божіей Матери „Утоли моя печали“.	7
26	Пон.	Преп.: Ксенофонта и друж. его, Маріи и сын. ихъ Аркадія и Іоанна, Симеона, св. муч.: Ананія пресв., Петра, перенес. мощей Теодора студита, Іосифа еп. Со- лунскаго, Давида царя.	8
27	Вт.	Перенесеніе мощей святаго отца нашего Іоанна Златоустаго изъ Команъ.	9
28	Ср.	Преп. Ефрема Сирина, Ефрема Печерск., Ефрема Новоторжск., Палладія, Іакова.	10
29	Чет.	Перенес. мощей св. свящмуч. Игнатія Богоносца, преп. Лаврентія затв. Печерскаго, св. муч.: Романа, Іакова, Оилофея, Иперихія, Авива, Іуліана, Паригорія, Сильвана, Луки и Мокія.	11
30	Пят.	Соборъ 3-хъ святит.: Василія Велик., Григорія Богосл. и Іоанна Златоуст., св. свящм. Ипполита, св. муч.: Кенсорина, Савина, Хрисіи дѣв., Теофила и преп. Зинона.	12
31	Суб.	Св. чуд. и безсребр. Кира и Іоанна, св. мучц. Афанасіи, Теоктисты, Теодотіи и Евдоксіи, св. муч.: Викторина, Викторя, Никифора, Клавдія, Діодора, Серапіона и Папія, св. мучц. Трифены, преставл. св. Никиты еп. Новгородск. чудотв.	13

Числа ст. ст.	Дни недѣли.	ФЕВРАЛЬ.	Числа нов. ст.
1	Вос.	(Седм. Сырная) Предпраздн. Срѣтенія Господа нашего Іисуса Христа. Св. муч. и чуд. Трифона, преп.: Петра и Вендиміана, св. мучц. Перпетуи, Ревоката, Саторнила и Фелицитаты.	14
2	Пон.	Срѣтеніе Господа нашего Іисуса Христа. Препмуч. Гавріила.	15
3	Вт.	Св. прав. Симеона Богопріимца и Анны Пророчицы, св. прор. Азарія, св. муч.: Адріана и Власія.	16
4	Ср.	Преп. Исидора, св. благ. кн. Георгія, преп. Кирилла, св. Николая исп., муч. Іадоѳа и свщм. Авраамія.	17
5	Чет.	Св. муч. Агаѳи и Θεодуліи. Иконъ Божіея Матери: «Елецкія-Черниговскія», «Сицилійскія» и «Взысканіе погибшихъ». Св. Θεодосія Черниговскаго.	18
6	Пят.	Преп. Вукола, св. муч. и мучц.: Іуліана, Фавсты, Евиласія, Максима, Дороеи, Христины, Каллисты, Θεофила, Марѳы, Маріи и Ликаріона.	19
7	Суб.	Преп.: Пареенія, еп. Лампсакійскаго, Луки Елладскаго и свв. муч. 1003 никомидійск.	20
8	Вос.	(1-я недѣля Великаго поста). Св. велмуч. Θεодора Стратилата и прор. Захарія, Саввы архіеп.	21
9	Пон.	Св. муч. Никифора, свщм. Маркела, Филагрія и Панкратія.	22
10	Вт.	Св. свщм. Харлампія, еп. града Магнисиі, муч. Порфирія и Ваптоса, преп. Лонгина, преп. кн. Анны, Прохоѳа печерск., мучц. Еннаѳы, Валентины и Павлы. Иконы Б. М. «Огневидныя».	23
11	Ср.	Св. свщм. Власія, еписк. Севастійскаго, преп. Дмитрія Прилуцкаго чуд., память св. Θεодоры царицы, св. благ. кн. Всеволода Мстиславича, Георгія сербскаго.	24
12	Чет.	Св. Мелетія, архіеп. Великія Антіохіи, Алексія митроп. Москов., преп. Антонія архіеп. Константина града, преп. Маріи. переименовавшейся въ мужс. образѣ Мариномъ и отца ея преп. Евгенія, преп. Іоанна. Иконы Божіея Матери «Иверскія».	25
13	Пят.	Преп.: Мартиніана, Симеона мироточив., бывшаго прежде царемъ Сербскимъ и сына его преп. Саввы, Евлогія архіеп. Александрійскаго, св. Зои и Фотиніи, Иконы Б. М. «Долинскія».	26
14	Суб.	Преп.: отца нашего Авксентія, Кирилла еп. Моравскаго, Исаакія Печерскаго затвор., Марона пустын. и Авраамія еп. Каррійскаго, порен. мощей кн. Михаила Черниг. и бояр. его Θεодора.	27
15	Вос.	(2-я недѣля Великаго поста). Св. ап. Онисима, преп.: Евсевія пуст., Пафнутія и дщери его Евфросиніи. Иконъ Бож. Мат. «Вѣнскія» и Далматскія.	28
16	Пон.	Св. муч. Памфила пресв., Валента діак., Павла, Селивкія, Парфирія, Іуліана, Θεодула, Іліи, Іереміи, Исаи, Самуила и Даніила, св. Флавіана архіеп. Антіохійск., преп. Маруѳа еп. Персидскаго; иконы Бож. Матери «Кипрскія».	29
17	Вт.	Св. велмуч. Θεодора Тирона; обр. мощ. св. муч. Мины, мучц. Маріамны, муч. Θεодосія и Романа.	1
18	Ср.	Св. Льва, папы Римскаго; память св. Флавіана исп., патр. Цареградскаго, преп. Агапита еп. Синадскаго и Ксѳымы Яхромскаго.	2
19	Чет.	Св. апост. отъ 70, Архиппа и Филимона и супруги его св. Апфії, преп.: Досиѳея, быв. ученика преп. Дорофея, Равулы, св. муч.: Максима, Θεодота, Исихія и Асклиподоты, преп. отецъ: Евгенія и Макарія исповѣдниковъ.	3
20	Пят.	Преп.: Льва чуд. еп. Катанскаго, Агаѳона папы Римскаго, св. свщм. Садока, преп. Корнилія.	4
21	Суб.	Преп. Тимоѳея, иже въ Символѣхъ, св. Евстафія, Георгія еп. Амастридскаго. Иконы Бож. Мат. «Козельщанской».	5
22	Вос.	(3-я недѣля Великаго поста). Обрѣтеніе честныхъ мощей святыхъ муч., иже во Евгениі, въ числѣ коихъ находятся мощи св. апост. Андроника, един. отъ 70, преп. Аѳанасія исп., Фалассія, Лимнія, Варадата, муч.: Маврикія, Фотина, Θεодора и Филиппа, от. Петра столпн.	6
23	Пон.	Св. свщм. Поликарпа, еп. Смирнскаго, преп. оо. пустыннож.: Іоанна, Антіоха, Моисѳа, Зевина, Полихронія, Моисѳа и Даміана, преп. Александра. Ик. Б. М. «Сокольскія».	7
24	Вт.	1-е и 2-е обрѣтеніе главы св. Іоанна Предтечи; преп. Еразма.	8
25	Ср.	Св. Тарасія, архіеп. Константинопольскаго, Моисѳа архіеп. Новгородскаго.	9
26	Чет.	Св. Порфирія архіеп. Газскаго, муч. Севастіана и Іоанна. Иконы Б. М. «Межецкія».	10
27	Пят.	Преп.: исповѣдника Прокопія Декаполита, Тита пресвитера Печерскаго, Фалалея.	11
28	Суб.	Преп. отца нашего и исповѣд. Василия, св. свщмч. Протерія, патр. Александрійскаго, Нестора, еп. Магидійскаго, преп. женъ: Марины, Киры и Домникіи, св. Николая юродив.	12
29	Вос.	(4-я недѣля Великаго поста). Преп. Кассіана римлян., Іоанна (нареч. Варсонофія), муч. Θεокториста.	13



Числа ст. ст.	Дни недѣли.	МАРТЪ.	Числа нов. ст.
1	Пон.	Св. прмчц. Евдокии, муч.: Нестора, Антонины, Маркела и Антонія, св. дѣв. Домнины.	14
2	Вт.	Св. свщмч. Θεодота, св. Арсенія, преп. Агаѳона, муч. Трѳадія.	15
3	Ср.	Св. муч. Евтропія, Клеоника и Василиска, св. Зинона и Зоилы. Ик. Б. М. «Волоколамскія».	16
4	Чет.	Преп. Герасима, св. муч. Павла и сест. его Іуліаніи, св. Григорія еп., преп. Іакова постн., прест. св. Даниїла вел. кн. Московск., Василия (Василька) кн. Ростов., преп. Іоасафа Мирожскаго.	17
5	Пят.	Св. муч. Конона, Онисима, преп. Марка постн., св. муч. Ираиды и Евлампія, перен. мощ. св. благ. кн. Θεодора Смол. и Яросл. и чадъ его Давида и Константина. Ик. Б. М. «Воспитаніе».	18
6	Суб.	Св. четвередес. двухъ муч., иже во Аморіи: Константина, Θεοοиλα, Аѳтія, Θεодора, Миллисена, Каллиста, Васоя и проч., св. препмуч. Конона и сына его Конона, преп. Аркадія. Иконъ Б. М. «Что Тя наречемъ», «Шестоковской» и «Ченстоховской».	19
7	Вос.	(5-я недѣля Великаго поста). Св. свщмуч.: Василия, Ефрема, Евгенія, Елпидія, Агаѳодора, Еферія и Капитона, преп. Павла испов., Емеліана мон. Ик. Б. М. «Споручницы грѣшныхъ».	20
8	Пон.	Преп. Θεοφιлакτα испов., еп. Никомидійскаго, св. свщмуч. Θεодорита, св. ап. Ерма.	21
9	Вт.	Св. 40 муч.: Кириона, Кандида, Домна, Исихія, Ираклія, Смарагда, Евноика, Валента, Вивіана, Клавдія, Приска, Θεодула, Евтихія, Іоанна, Ксанѳія, Іліана, Сисинія, Аггея, Аѳтія, Флавія, Акакія, Екдикта, Лисимаха, Александра, Іліи, Горонія, Θεοφιла, Домитіана, Гаія, Леонтія, Аѳанасія, Кирилла, Сакердона, Николая, Уалерія, Филоктимона, Северіана, Худіона, Мелитона, Аглавія, св. Кесарія. Ик. Б. М. «Слово плоть бысть».	22
10	Ср.	Св. муч. Кодрата, Саторина, преп. Анастасіи. Ик. Б. М. «Ільинской-Черниговской».	23
11	Чет.	Св. Сафронія, патр. Іерусал., престав. св. Евѳимія, еп. Новгород. чуд., св. свщм. Піонія.	24
12	Пят.	Преп. Θεοφана, св. Григорія Двоеслова, преп. Θεнееса, Ик. Б. М. «Гимеской» (Лидеской).	25
13	Суб.	Перенес. мощ. св. Никифора, патр. Царяграда, св. муч.: Александра, Савина, Африкана, Пуплія и Терентія, св. мучц. Христины, преп. Анина. Чуд. Ик. Б. М. «Молдавской».	26
14	Вос.	(6-я недѣля Великаго поста). Преп. Венедикта, св. Θεοгноста митроп. Кіевскаго и всея Россіи. Ик. Б. М. «Θεодоровскія».	27
15	Пон.	Св. муч. Агапія, и съ нимъ: Пуплія, Тимолая, Ромила, двухъ Александровъ и двухъ Діонисіевъ и св. муч. Никандра, свщмуч. Александра, иже въ Сидѣ	28
16	Вт.	Св. муч.: Савина, Трофима и Оала, св. муч. Іуліана, ап. Аристовула, св. свщмуч. Александра, папы Римскаго.	29
17	Ср.	Преп. отца нашего Алексія челоуѣка Божія, пр. Макарія игум., св. муч. Марина.	30
18	Чет.	Св. Кирилла, архіеп Іерусалимск., Анина монаха, св. муч.: Трофима и Евкарпія.	31
19	Пят.	Св. муч.: Хрисанфа, Даріи, Клавдія, Тривуна, Иларіи, Іасона. Ик. Б. М. «Умиленіе».	1
20	Суб.	Воскрешеніе Лазаря. Преп. отц. наш.: Іоанна, Сергія и проч., во обит. св. Саввы, св. муч.: Александры, Клавдіи, Евфрассіи, Матроны, Іуліаніи, Евфиміи и Θεодосіи.	2
21	Вос.	Входъ Господень во Іерусалимъ. (Страстная недѣля). Преп. о. наш. Іакова еп. и исп., преп. Θεомы, патр. Константинопол., св. Кирилла еп. Катанскаго.	3
22	Пон.	Св. свщмуч. Василия, пресв. Агкирскаго, преп. Исаакія монаха, св. мучц. Дросиды.	4
23	Вт.	Св. свщмуч. Никона, преп. Никона, св. муч.: Филита и Лидіи и чадъ ихъ: Македонія, Θεοпренія, Кронида и Амфилохія.	5
24	Ср.	Св. Артемона, еп. Селевкии Писидійскія, преп. Іакова исп., Захарія мон. Печерск.	6
25	Чет.	Благовѣщеніе Пресвятыя Владычицы нашея Богородицы. Ик. Б. М. «Боголюбской» и «Зимаровской».	7
26	Пят.	Соборъ арханг. Гавріила, свщмуч. Иринея, преп. Малха. Ик. Б. М. «Мелетинской».	8
27	Суб.	Св. муч. Матроны, преп. Іоанна, св. муч. Мануила и Θεодосія.	9
28	Вос.	Свѣтлое Христоуо Воскресеніе. Преп. Илларіона новаго испов. и Стефана чуд., препмуч. Евстратія, постн. печерск.	10
29	Пон.	Преп. Марка, еп. Арефусійскаго, Кирилла діак., преп. Іоанна, Евстафія испов.	11
30	Вт.	Преп. Іоанна Лѣств., св. Зосимы, еп. Сиракузскаго, св. Еввулы, матери св. Пантелеймона. Ик. Б. М. «Балькинской».	12
31	Ср.	Св. свщмуч. и чуд. Ипатія еп., св. Ипатія игум., Аполлонія пуст., св. муч. Авды еп. и Веніамина діак., прест. св. Іоны, митр. Кіевск. и всея Россіи чуд. Ик. Б. М. «Иверскія».	13

Апрѣль.

Числа ст. ст.	Дни недѣли.	А П Р Ъ Л Ъ.	Числа нов. ст.
1	Четв.	Преп. Маріи Египтяныни, преп. Евѳимія, Суздал. чуд., преп. Макарія исповѣд., св. муч. Геронтія и Василида, св. Ахаза. Убіеніе св. муч. Авраамія.	14
2	Пят.	Преп. Тита чуд., св. муч. самобрат. Амфіана и Едесія, муч. Поликарпа. Иконы Б. М. «Живоносный Источникъ».	15
3	Суб.	Преп. Никиты, св. муч.: Виѳонія и Галика, св. мучц. Ѳеодосіи. Ик. Б. М. «Неувядаемый цвѣтъ».	16
4	Вос.	(Нед. о Ѳомѣ). Преп. отецъ наш. Іосифа пѣсноп. и Георгія малеина, преп. Зосимы. муч. Фервуѳы.	17
5	Пон.	Св. муч. Ѳеодула, преп. отецъ: Ѳеоны, Сумеона и Форвина, преп. Ѳеодоры селунскія, престав. преп. Платона, игум. Студійскаго, преп. Марка Аѳинскаго	18
6	Вт.	Иже во святыхъ отца нашего Евтихія, св. муч. Іеремія и Архилія іерея, преп. Платониды, Меѳодія.	19
7	Ср.	Преп. Георгія исп., преп. Даниїла, Серапіона, св. муч. Калліопія и мучц. Акилины. Ик. Б. М. «Византійской».	20
8	Чет.	Св. ап.: Иродіона, Агава, Руфа, Асигкрита, Флегонта, св. Целестина, папы римскаго, преп. Мифонта еп. Новгород., св. муч. Павсилиппа. Ик. Б. М. «Иверской» и «Испанской».	21
9	Пят.	Св. муч.: Евпсихія, Дисана еп., Маріава пресв., Авдіеса, и проч. 270-ти, св. преп. муч. Вадима.	22
10	Суб.	Св. муч.: Терентія, Африкана, Максима, Помпія, Зинова, Александра, Ѳеодора, Іакова пресв., Азадана и Авдикія діаконовъ.	23
11	Вос.	(Нед. Мгроносицъ). Св. свящмуч. Антипы, еп. Пергама, св. муч. Прокесса и Мартиніана.	24
12	Пон.	Преп. Василія исповѣд., преп. Аѳанасіи игум., преп. Исаака Сврѳина, преп. Аѳеусы дѣвы, св. препмуч.: Мины, Давида и Іоанна, св. Зинова еп. Ик. Б. М. «Муромской».	25
13	Вт.	Св. свящмуч. Артемона пресвитера, муч. Крискента, мучц. Ѳомаиды.	26
14	Ср.	Св. испов. Мартина, св. муч.: Антонія, Іоанна, Евстаѳія, Ардаліона и Азата. Иконы Б. М. «Виленскія».	27
15	Чет.	Св. апостолъ отъ 70-ти: Аристарха, Пуда и Трофима, св. муч. Саввы Готск. св. мучц. Василисы и Анастасіи, кн. Мстислава, Ик. Б. М. «Сладкое лобзаніе».	28
16	Пят.	Св. мучц.: Агапіи, Ирины и Хіоніи, св. муч. Леонида и съ нимъ св. женъ: Харіессы, Ники, Галины, Василиссы и Ѳеодоры. Иконы Б. М. «Ильинско-Черниговскія».	29
17	Суб.	Св. свщмуч. Сумеона еп., Авделая и Ананія пресв., муч. Адріана, св. Агапита, преп. Акакія, Зосимы игум. Соловецкаго.	30
18	Вос.	(Нед. о Разслабленномъ). Преп. Іоанна, преп. Космы и Авксентія еп., св. муч.: Виктора, Зотика, Зинова, Акиндина и Северіана, Іоанна новаго. Иконы Б. М. «Максимовской».	1
19	Пон.	Преп. Іоанна ветхопещер., преп. Григорія исповѣд., Антонія еп., преп. Трифона, патр. цареград., Никифора игум., св. муч.: Христофора, Ѳеоны и Антонина.	2
20	Вт.	Преп. Ѳеодора и Анастасія иг., св. бл. Анастасія, Григорія. Иконы Б. М. «Кипяжской» и «Кипрской».	3
21	Ср.	Св. свящмуч. Іаннуарія еп., Фавста, Прокла, Соссія, муч. Ѳеодора. Иконы Б. М. «Озерянской».	4
22	Чет.	Преп. Ѳеодора Сумеота, преп. Виталія мон., св. ап.: Наѳанаїла, Куки и Климента. Гавріїла Псковск.	5
23	Пят.	Св. славн. велмуч. Побѣдоносца и чуд. Георгія, св. муч. Александры царицы, св. уч. Анатолія. и Протолеона. Тезоименитотво Бя Императорскаго Величества Государыни Императрицы Александры Ѳеодоровны.	6
24	Суб.	Св. муч. Саввы Стратилата, преп. Елисаветы чудотвор., св. муч.: Евсевія, Неона, Леонтія, Логгина Пасигкрита и Валентина, преп. Ѳомы. Ик. Б. М. «Молчонской».	7
25	Вос.	(Нед. о Самарянинъ). Св. апост. и евангел. Марка, преп. Сильвестра. Ик. Б. М. «Царьградской».	8
26	Пон.	Св. свящмуч. Василія еп., св. Стефана еп., св. праведн. дѣвы Глафиры.	9
27	Вт.	Св. ап. и свящмуч. Сумеона, срод. Господня, отъ 70-ти, преп. Стефана игум.	10
28	Ср.	Св. ап. Іасона и Сосинатра отъ 70-ти, св. муч. Дады, Максима и Квинтиліана, св. Кирилла еп.	11
29	Чет.	Св. девяти муч., иже въ Кизицѣ: Ѳеогнида, Руѳа, Антипатра, Ѳеостиха, Артемы, Мадна, Ѳеодота, Ѳаѳмасія и Филимона, преп. Мемнона чуд., св. муч. Діодора и Родопіана.	12
30	Пят.	Св. ап. Іакова Зеведеева, св. Доната еп., муч. Максима. Обрѣтен. мощей св. свящмуч. Василія еп. и св. Никиты еп., Новгородскаго чуд.	13

Числа ст. ст.	Дни недѣли.	М А И.	Числа нов. ст.
1	Суб.	Св. прор. Іереміи, преп. Паонутія, св. муч. Ваты, свмуч. Макарія, митроп. кievск. Ик. Б. М. «Византійской» и «Мвроносицкой».	14
2	Вос.	Св. Аванасія вел. патр. Александрійск., перенес. мощей св. благ. кн. Россійск. Бориса и Глѣба, св. муч. Эспера, Зои и чадъ ихъ Киріака Теодула. Ик. Б. М. «Путивльской».	15
3	Пон.	Св. муч.: Тимооая и Мавры. Успеніе преп. Теодосія игум. Кіевопечер. и преп. Петра. Ик. Б. М. «Кіево-Печерской», «Яскинской», «Свѣнской».	16
4	Вт.	Св. мучц. Пелагіи, св. муч.: Сильвана еп., Альвіана еп. и Эразма. Ик. Б. М. «Старорусской».	17
5	Ср.	Святые и славные великомученицы Ирины, пр. Адриана и Михея.	18
6	Чет.	Вознесеніе Господне. Св. и правед. Іова многостр., св. муч. Варвара воина, Вакха, Каллимаха, и Діонисія. Рожденіе Его Императорскаго Величества Государя Императора Николая Александровича.	19
7	Пят.	Воспом. на небеси явльш. знам. Креста Г-ня. Св. муч. Акакія. Ик. Б. М. «Любечской» и «Жировиц».	20
8	Суб.	Св. ап. и евангел. Іоанна Богослова, преп. Арсенія вел. Ик. Б. М. «Моздокской».	21
9	Вос.	Перенесеніе честныхъ мощей отца нашего Николая отъ Муръ-Ликійскихъ въ Царьградъ, св. прор. Исаи, муч. Христофора, муч. млад. Гавріила.	22
10	Пон.	Св. ап. Симона Зилота, преп. Исидоры, блаж. Таисіи, св. муч.: Исихія, Филадельфа, Кипріана, Алфія, Онисима, Эразма. Ик. Б. М. «Братской-Кіевской».	23
11	Вт.	Обновленіе Царяграда, свящмуч. Мокія, преп. Меодія и Кирилла. Ик. Б. М. «Страстныхъ».	24
12	Ср.	Св. Епифанія архіеп., преп. Германа патр., св. Савина архіеп. и Полувія еп.	25
13	Чет.	Св. мучц. Гликеріи дѣвы, св. муч. Александра римск., св. Георгія исповѣд.	26
14	Пят.	Св. муч. Исидоры, св. муч. Максима, преп. Серапіона. Ик. Б. М. «Теребинской» и «Ярославско-Печерской». Священное Коронованіе Ихъ Императорскихъ Величествъ.	27
15	Суб.	Преп. Пахомія вел., св. Исаи, убіеніе св. благов. кн. Дмитрія углич., преп. Ахиллія еп. и Евфросина.	28
16	Вос.	День Св. Троицы. Преп.: Теодора освящ., Ефрема, блаж. отрок. Музы, св. Георгія еп., св. муч.: Вита, Модеста.	29
17	Пон.	День Св. Духа. Св. ап. Андроника, Іуліи, св. Стефана новаго, св. муч. Солохона, Памфамира и Памфалона, Евфросинія.	30
18	Вт.	Св. муч. Теодота, св. мучц. Александры, Текусы, Клавдіи, Фанны, Евфрасіи, Матроны и Іуліи, св. муч.: Симеона, Петра, Андрея, Парла. Ик. Б. М. «Псково-Печерской» и «Умиленіе».	31
19	Ср.	Св. свящмуч. Патрикія еп., св. муч. Калуфа египт., преп. Іоанна еп. готск., св. благов. кн. Іоанна, волог. чуд., преп. Корнилія, пр.: Акакія, Менандра и Полиена.	1
20	Чет.	Обрѣтеніе мощей св. отца нашего Алексія, митр. моск. и всея Россіи чуд., св. муч.: Фалалей, Аскалона, Александра, Астерія, Довмонта (Тимооая) кн. Псковскаго.	2
21	Пят.	Св. вел. царей равноап. Константина и Елены, св. благовѣр. кн. Константина и чадъ его Михаила и Теодора, муром. чуд. и преп. Кассіана. Ик. Б. М. «Владимірской» и «Оранской».	3
22	Суб.	Св. муч. Василиска, блаж. Іакова, Владиміра кн. Сербс., пам. втор. Вселенск. соб.	4
23	Вос.	<i>Иед. Вспомъ Святыхъ.</i> Преп. Михаила исп., св. Леонтія еп. св. муч. Михаила, преп. Евфросиніи игум.	5
24	Пон.	Преп. Симеона св. муч.: Мелетія, Стефана, Іоанна, Серапіона, Теодора, Фавста, преп. Никиты.	6
25	Вт.	3-е обрѣт. чести. главы св. слави. Пророка, Предтечи и Крестителя Господня, св. муч. Серапонта еп. кипр. Рожденіе Его Императорскаго Величества Государыни Императрицы Александры Теодоровны.	7
26	Ср.	Св. ап. Карпа, Алфея и св. муч.: Аверкія и Елены, преп. Іоанна испов., св. велмуч. Георгія новаго, обрѣт. мощ. св. Макарія игум. Ик. Б. М. «Селигерской».	8
27	Чет.	Св. свщмуч. Серапонта еп. сардійск., св. мучц. Теодоры дѣвицы и Дидима воина, перенес. мощ. трехъ свят.: Кипріана, Фотія и Іоны, митроп. кievск.	9
28	Пят.	Преп. Никиты исповѣд., св. мучц. Еликониды, муч. Евтихія, свщмуч. Елладія, преп. Игнатія. Ик. Б. М. «Антіохійской» и «Никейской».	10
29	Суб.	Св. мучц. Теодосіи тирскія, прпмуч. Теодосіи дѣвы, преставленіе св. блаж. Іоанна, память перв. Вселенск. соб. Ик. Б. М. «Мателикійской» и «Споручн. грѣшныхъ».	11
30	Вос.	Преп. отца нашего Исаакія исповѣд., игум. обит. Далматскія. Ик. Б. М. «Боровской».	12
31	Пон.	Св. ап. Ерма отъ 70-ти, св. муч.: Ермія и Философа.	13

Числа ст. ст.	Дни недѣли	І Ю Н Ъ.	Числа нов. ст.
1	Вт.	Св. муч.: Іустина, Лукія, Харитона, Валеріана, Пеона, преп. Діонисія чуд., св. блаж. Агапита. Ик. Б. М.: „Шуйской“, „Благодатное небо“, „Животодательница“, „Избавленіе отъ бѣдъ“, „Мати-Дѣво“, „Нечаянная Радость“ и „Нерушимая стѣна“.	14
2	Ср.	Св. исповѣд. Никифора патр., св. Александра архіеп., великом., Іоанна новаго.	15
3	Чет.	Св. муч. Лукиліана и съ нимъ Клавдія, Іпатія и Павла, св. свящмуч. Лукіана, прен. мощ. св. благ. цар. кн. Димитрія моск. и всея Россіи чуд. Ик. Б. М. „Тупичевской“ и „Кипрской“.	16
4	Пят.	Св. Митрофана патр., св. свящмуч. Астія еп., муч. Конкордія, преп. Зосимы килик., преп. Меѳодія пѣсн., преп. Вассіана и Іоны Пертом., Елезара и Назарія Олон.	17
5	Суб.	Св. свящмуч. Дорофея еп., преп. Θεοодора пуст. и чуд., Анувія исп. убіен. вел. кн. Игоря Олеговича черниг. и кіевск. чуд., блаж. Константина.	18
6	Вос.	Преп. Виссаріона чуд., преп. Иллариона нов., игум., св. препмуч. дѣвѣ: Архелаи, Оеклы и Сусанны; прест. преп. Паисія углич. чуд. Ик. Б. М. „Пименовской“.	19
7	Пон.	Св. муч. Θεοдота, св. муч. женѣ: Кириакіи, Калеріи, Маріи и Артеміи, свящмуч. Маркелла.	20
8	Вт.	Перен. мощ. св. велмуч. Θεοдора страт., св. Ефрема, патр. антиох., преп. Зосимы финик. Ик. Б. М. „Ярославской“.	21
9	Ср.	Св. Кирилла архіеп. алекс., преп. Варлаама хут. чуд., преп., Кирилла игум., Александра кушт., св. муч.: Оеклы, Марфы и Маріи. Ик. Б. М. „Коломенской“.	22
10	Чет.	Св. свящмуч. Тимофея еп., Александра и Антонины дѣв., св. Вассіана еп., преп. Θεοфана.	23
11	Пят.	Св. апп. Варεολοмея и Варнаввы, прп. Аркадія, И. Б. М. „Абульской“ и „Достойно есть“.	24
12	Суб.	Преп. Онуфрія вел., Петра аеон., св. Іоанна, Андрея, преп. Арсенія коневск. чуд.	25
13	Вос.	Св. мучц. Акилины, св. Трифиллія еп., мучц. Антонины, преп. Анны и сына ея Іоанна.	26
14	Пон.	Св. прор. Елисея, св. Меѳодія патр., кн. Мстислава.	27
15	Вт.	Св. прор. Амоса, св. Іоны митр. моск. и всея Россіи чуд., св. муч.: Вита, Модеста и Дулы.	28
16	Ср.	Св. чуд. Тихона еп. Амае., преп. Тихона Лух. чуд., св. муч. Тигрія и Евтропія.	29
17	Чет.	Св. муч.: Мануила, Савела и Исмаила, преп. Ананія иконоп., Кириллы, Никиты, Никифора, Климента и Исаака,	30
18	Пят.	Св. муч.: Леонтія и съ нимъ Іпатія и Θεοдула преп. Леонтія. И. Б. М. „Боголюбской“.	1
19	Суб.	Св. ап. Іуды, св. муч. Зосимы воина, св. Паисія вел., преп. Іоанна отш., Варлаама Шенкурск.	2
20	Вос.	Св. свящмуч. Меѳодія еп., св. муч.: Аристоклія пресв., Димитріана діак. и Аѳанасія чтеца, св. муч.: Инны, Пинны и Риммы, преп. Левкія испов., Глѣба кн. Владимірск., преп. Наума. Ик. Б. М. „Косинской“ (Моденской).	3
21	Пон.	Св. муч. Іуліана, свящмуч. Терентія еп., преп.: Іулія пресв. и Іуліана діак.	4
22	Вт.	Св. Свящмуч. Евсевія еп., св. муч.: Галактіона и Іуліаніи, Зинона и Зины.	5
23	Ср.	Св. мучц. Агриппины, св. муч.: Евстохія, Гаія, Провія, Лолія и Урвана, преставленіе св. и правед. Артемія Веркольскаго. Ик. Б. М. „Владимірской“ и „Закониційской“.	6
24	Чет.	Рожд. Предт. и Крест. Госп. Іоанна, преп. Іоанна, Іакова и Никиты, муч. Лонгина,	7
25	Пят.	Св. препмучц. Февроніи дѣв., св. благ. кн. Петра, въ монасѣхъ Давида, и св. кн. Февроніи, въ монах. Евфросиніи, муром. чуд.	8
26	Суб.	Прп. Давида, Іоанна еп., св. Діонисія арх. Сузд. Ик. Б. М. „Тихвинской“.	9
27	Вос.	Пр. отца наш. Сампсона цѣл. и страннопр., св. Савира пресв., преп. Мартина, Серапіона и Георгія. Праздн. поб. подъ Полтавою, въ 1709 г. бывшей.	10
28	Пон.	Перен. мощ. св. безср. и чуд. Кира и Іоанна, преп. Павла врача, Сергія и Германа Валаамск. чуд., преп. Ксенофонта. Ик. Б. М. „Троеручицы“.	11
29	Вт.	Св. славн. и всехв. первоверх. апп. Петра и Павла. Преп. Петра, уб. св. бл. кн. Андрея Боголюбскаго. Ик. Б. М. „Дуниловской“ и „Касперовской“.	12
30	Ср.	Соборъ св. славн. и всехв. апп. дванадес.: Петра, Андрея, Іакова сына Зеведеева, Іоанна, Филиппа, Варεολοмея, Θοмы, Матея, Іакова Алфесова, Іуды, Симона (Зилота) и Матеія. Ик. Б. М. „Оковицкой“ и „Горбаневской“.	13

Числа ст. ст.	Дни недѣли.	І Ю Л Б.	Числа нов. ст.	
1	Чет.	Свв. чуд. безребр. Космы и Даміана, преп. Петра, св. муч. Потита, Ангелины сербс. Полож. Ризы Пресв. Богор. во Влахернѣ, св. Ювеналія патр., св. Фотія, митр. кiev. и всея Россіи. Ик. Б. М. «Ахтырской» и «Оеодотьевской».	14	
2	Пят.		15	
3	Суб.		Св. муч Іакинфа, преп. Александра, перенесеніе мощ. св. Филиппа митр. моск. и всея Россіи. чуд., св. благ. кн. Василия и Константина Ярославск., св. муч.: Іакинфа, Мокія, Марка, Діомида, Евлампіи, Аскліподота, мучц. Голиндухи, пр.: Анатолия, Никодима, Іоанна и Лонгина, бл. Іоанна.	16
4	Вос.	Св. Андрея архіеп. критск., преп. Марфы, св. свящмуч. Оеодора еп., св. муч.: Оеодота и Оеодотіи. Обрѣт. мощ. преп. Евфимія сузд. чуд. Ик. Б. М. «Галатской». Преп.: Афанасія, Лампада чуд., Обрѣт. мощ. препод. и Богоноснаго отца нашего Сергія, игумена Радонежск. чуд., мучц. Анны и Кириллы. Ик. Б. М. «Экономиссы». Преп. Сисоя вел., св. мучц. Лукіи и Марфы, муч.: Рикса, Антонія, Лукіана, Исидора, Діона, Діодора, Кутонія, Ароноса. Капика, Сатура, Иннокентія, Коинта, Феликса, Ермія, Василия, Перегриня, Исавра, Руфа, Руфина, Марина, Кирина, Валентина, Астерія, обр. мощ. Іуліаніи. Преп. Оомы, ст. муч.: Евангела, Лукіана, преп. Евдокіи. Ик. Б. М. «Влахернской». Св. велмуч. Прокопія, блаж Прокопія. Ик. Б. М.: «Казанской», «Оковицкой», «Устюжской», «Нижнеломовской», «Карповской», «Каплуновской», «Ярославской», «Тобольской»; «Вознесенской», «Каташинской», «Павловской», «Каргопольской». Свщмуч.: Пагиратія еп., Кирилла еп., св. Оеодора еп. Ик. Б. М. «Колочской» и «Кипрской». Пол. чест. ризы Госп. наш. Іисуса Христа въ царств. градѣ Москвѣ, преп. Антонія Печ., св. муч.: Леонтія, Данила, Антонія, Александра. Ик. Б. М. «Коневской».	17	
5	Пон.		18	
6	Вт.		19	
7	Ср.		20	
8	Чет.		21	
9	Пят.		22	
10	Суб.		23	
11	Вос.		Св. и всехвальн. муч. Евфиміи, св. муч. Киндея пресв. представл. блаж. Ольги, вел. кн. Рос., во св. крещ. нар. Елены. Ик. Б. М. «Ржевской» и «Шуйской». Св. муч.: Прокла и Иларія, пр. Михаила мал., св. муч. Голиндухи. Ик. Б. М. «Троеручицы». Соб. св. арх. Гавріила, пр. Стефана сав., муч.: Серапіона, Маркіана, пр. Іуліана. Св. ап. Акилы, пр. Онисима чуд., св. Стефана чуд., св. муч. Іуста, Никодима исп. Св. муч. Кирина, Іулитты и Авудима, св. равн. кн. Владиміра (Василія). Св. свящмч. Афиногена и дес. уч. его, св. муч. Антіоха и Павла, св. мучц. Іуліи, Алевтины, Хіоніи, Восп. 4-го всел. соб. Ик. Б. М. «Чирской». Св. влмуч. Марины, пер. мощ. пр. Лазаря, пр. Иринарха и Леонида. Ик. Б. М. «Святогорской».	24
12	Пон.			25
13	Вт.			26
14	Ср.	27		
15	Чет.	28		
16	Пят.	29		
17	Суб.	30		
18	Вос.	Св. муч. Емилиана, св. муч. Іакинфа, пр. Памвы, пр. Іоанна многостр., Леонтія. Пр. Макрины, пр. Дія, св. кн. Романа Ряз, Стефана кн. Серб. и мат. его Милицы. Обрѣт. мощ. преп. Серафима Саровскаго. Св. пр. Іліи есвит., пр. Аврамія, муч. Афанасіи. Ик. Б. М. «Абалацкой» и «Чухломской». Преп.: Симеона, Іоанна спостника, Онуфрія Печ., св. пр. Іезекиля. Св. мирнос. и равноапост. Маріи Магдалины, пер. мощ. св. Ооки, преп. Корнилія. Тезоименитотво Гоударыни Императрицы Маріи Оеодоровны. Св. муч.: Трофима, Оеофила, Аполлинарія еп. Св. мучц. Христины, св. бл. кн. Бориса и Глѣба (во св. кр. Романа и Давида).	31	
19	Пон.		1	
20	Вт.		2	
21	Ср.		3	
22	Чет.		4	
23	Пят.		5	
24	Суб.		6	
25	Вос.	Усп. св. Анны, мат. Пр. Богородицы, память св. женъ: Олимпіады діаконис. и Евпраксіи дѣв., пр. Макарія и Христофора. Восп 5-го Всел. собора. Св. свщмуч. Ермолая пресв., Ермиппа и Ермократа, св. прпмчц Параскевы, пр. Моисея. Св. велмуч. и цѣл. Пантелеймона, св. блаж. Николая, пр.: Климента, Наума и Саввы. Св. ап. Прохора, Никанора, Тимона и Пармена, св. муч. Евстафія Акакія и Іуліана. Ик. Б. М. «Смоленской» (Одигитріи), «Гребневской», «Игрицкой», «Выдропусской», «Сергіевской», «Костромской», «Седміезерской», «Устнедумской», «Святогорской», «Соловецкой», «Христофоровской», «Воронинской», «Югской» и «Шуйской». Св. муч. Каллиника, св. мучц. Серафимы дѣв., Оеодотіи, пр.: Михаила, Косьмы. Св. ап. Епенета и Андроника, св. муч. Іоанна в., св. свщмч. Валентина. Ик. Б. М. «Оконской». Предпрп. проихс. Честн. и Жив. Кр. Госп., св. Евдокима, св. муч. Іулиты.	7	
26	Пон.		8	
27	Вт.		9	
28	Ср.		10	
29	Чет.		11	
30	Пят.		12	
31	Суб.		13	

Августъ.

Числа ст. ст.	Дни недѣли.	А В Г У С Т Ъ.	Числа нов. ст.
1	Вос.	Происхожд. честн. древь Креста Господня. Свв. муч.: Авива, Антонина, Гурія, Елеазара, Маркелла, мат. ихъ Соломоніи, Леонтія, Александра, Ик. Б. М. «Силуамской».	14
2	Пон.	Перенесеніе мощей св. первомуч. архид. Стефана, Никодима, Гамалиила и Авива, свмуч. Стефана, св. блаж. Василія Моск. чуд.	15
3	Вт.	Преп. отецъ: Исаакія, Далмата, преп.: Антонія чуд., Космы отщ., свящмуч Раждена.	16
4	Ср.	Свв. Максимилиана, Іамвлиха, Мартиніана, Іоанна, Діонисіи, Ексакустодіана и Антонина, св. препмучц. Евдокіи, св. муч. Елевферія.	17
5	Чет.	Св. муч.: Евсигнія, Кантидія, Кантидіана, преп. Нонны, свм.: Фавія, муч. Понтія.	18
6	Пят.	Преображеніе Господа Бога и Спаса нашего Іисуса Христа. Преп. Оеоктиста.	19
7	Суб.	Св. преп. Ора, преп. муч. Дометія, преп. Пимена, Потамія, св. муч. Марина.	20
8	Вос.	Св. Емилиана исповѣд., св. Мирона чуд., пренес. мощ. преп. Зосимы и Савватія Соловец. чуд., муч.: Елевферія, Леонида преп. Григорія Ик. Б. М. «Толгской».	21
9	Пон.	Св. ап. Матфія, св. муч.: Антонія, Іуліана, Маркіана. Іоанна, Іакова, Алексія, Фотія, Петра, Леонтія, мучц. Маріи, преп. Псоя, пр. Макарія.	22
10	Вт.	Св. муч. и архид. Лаврентія, св. свящмуч.: Сикста, Филициссима, Агапита, Романа.	23
11	Ср.	Св. муч. и архид. Евола, преп. Оеодора и Василія печер., св. муч.: Сосанны дѣв., Гавинія, Максима, Клавдіи, Александра, Куфія, мучц. Препедигны.	24
12	Чет.	Св. муч.: Фотія, Аникиты, Памфила и Капитона, св. свящмуч. Александра еп.	25
13	Пят.	Перенес. мощ. Максима исповѣд., св. муч.: Ипполита, Иринея, Авундія, мучц. Конкордіи, преп. Тихона Задон. чуд. Ик. Б. М. «Страстной».	26
14	Суб.	Св. прор. Михея, перен. мощей преп. Оеодосіи Печерск., свящмуч. Маркелла еп.	27
15	Вос.	Успеніе Превятыя Богородицы и Принодѣвы Маріи. Ик. Б. М. «Овиновской», «Семиградской», «Крымской», «Кіево-Печерской», «Псково-Печерской», «Гаэнатской», «Чухломской», «Ацкурской», «Цилканской», «Владиміро-Ростовской», «Вифлеемской», «Тупичевской», «Далматской», «Влахернской», «Сурдегской», «Моздокской», «Софіи-Премудрости Божіей».	28
16	Пон.	Перен. отъ Едеса въ Константинополь Нерукотвореннаго Образа Господня, св. муч. Діомида, преп.: Херимона и Іоакима, Ик. Б. М. «Оеодоровской».	29
17	Вт.	Св. муч. Мирона, Стратона, Филиппа, Евтихіана, Кипріана, Оирса, Левкія, Короната, Павла, мучц. Іуліаніи, преп.: Алипія и Филиппа. Ик. Б. М. «Амартійской».	30
18	Ср.	Св. муч.: Флора и Лавра, Ерма, Серапіона и Поліена, св. свящмуч. Емилиана.	31
19	Чет.	Св. муч.: Андрея стратилата, Тимооая, Агапія и мучц. Оеклы. Ик. Б. М. «Донской».	1
20	Пят.	Св. прор. Самуила, св. муч.: Севира и Мемнона сот. и съ ними 37 муч.	2
21	Суб.	Св. ап. Оаддея, св. мучц. Вассы, св. муч.: Оеогнія, Агапія, Писта, преп.: Авраамія.	3
22	Вос.	Св. муч. Агаоника, Зотика, Оеопрепія, Акиндина, Северіана, Харисима, Неофита, св. мучц. Евлаліи и Анфусы, свящмуч. Аоанасія. Ик. Б. М. «Грузинской».	4
23	Пон.	Св. муч. Луппа, преп.: Евтихія, Флорентія, Калинника, св. свящмуч. Иринея еп.	5
24	Вт.	Св. свящмуч. Евтихія, перенес. мощей св. Петра митр. Московск. преп.: Арсенія, Григорія, муч. Татіона, мучц. Сиры. Ик. Б. М. «Петровской».	6
25	Ср.	Св. ап. Варооломея и Тита, преп.: Мины, Варсиса, Евлогія и Протогена.	7
26	Чет.	Св. муч. Адріана и Наталіи, преп. Адріана. Ик. Б. М. «Владимірской».	8
27	Пят.	Преп. Пимена вел., св. Ливерія, преп. Саввы, св. Осіи еп., св. мучц. Аноисы.	9
28	Суб.	Преп. Моисея мурина, св. Анны, дщери Фануилевы, преп. Саввы. мучц. Шушаники.	10
29	Вос.	Усѣкновеніе честныя главы св. Пророка Предтечи и Крестителя Господня Іоанна.	11
30	Пон.	Св. отецъ: Александра, Іоанна и Павла новаго. Обрѣт. мощ. св. благов. вел. князя Александра Невскаго, преп. Александра свирск., обрѣт. мощ. св. благов. князя Даніила, преп. Фантина и Христофора, свят. Сербскихъ: Саввы, Никодима, Іоанникія, Арсенія, Евстафія, Іакова, Даніила, Ефрема, Спиридона, Макарія, Гавріила и Георгія.	12
31	Вт.	Положеніе пояса Пресвятыя Богородицы, св. свщмуч. Кипріана, преп. Геннадія и Іоанна.	13

Числа ст. ст.	Дни недѣли.	С Е Н Т Я Б Р Ъ.	Числа нов. ст.
1	Ср.	Преп. Симеона столпника, преп. матери его Марѣы, св. муч.: Аифала, Аммуна, Евода, Ермогена, мучц. Каллисты, прав. Исуса Навина. Ик. Б. М. „Міасинской“, „Александрійской“ и „Гевсимаанской“.	14
2	Чет.	Св. муч. Маманта и отца его Θεодота и матери его Руффины, преп. Іоанна постника, патриар. Цареградскаго, святыхъ мученикъ 3618. Ик. Б. М. „Калужской“.	15
3	Пят.	Св. свщмуч. Аноима и Аристіона, св. муч.: Θεофила, Дороея, Мардонія, Мигдонія, Петра, Индиса, Гергонія, Зинона, Евѣимія, мучц.: Домны, Василиссы, Фивы, пред. Θεоктиста, блаж. Іоанна Ростовск. Ик. Б. М. „Писидійской“.	16
4	Суб.	Св. свщмуч. Вавилы еп., св. муч. Θεодора, мучц. Христудулы. Ик. Б. М. „Неопалимой Купины“.	17
5	Вос.	Св. прор. Захарія и св. праведныя Елисаветы, св. муч.: Урвана, Θεодора, Медимна, Авдія, Оифаила, Сарвила, Ювентина, Максима, мучц.: Оивей, Раисы, преп. Петра, Аѳанасія, кн. Глѣба.	18
6	Пон.	Воспом. чуда, быв. въ Хонѣхъ, отъ архистр. Михаила, св. муч.: Евдоксія, Макарія, Кириака, свщмуч.: Кирилла, Фавста, Авива, преп. Архипа, Давида. Ик. Б. М. „Аравійской“ и „Братской“.	19
7	Вт.	Св. муч.: Созонта, Евсихія, ап. Евода, Онисифора, преп. Луки и Іонна архіеп. Новгор. Макарія.	20
8	Ср.	Рождество Пресвятыхъ Богородицы. Преп. Лукіана и Серапіона. Ик. Б. М. „Исаковской“, „Демницкой“, „Сямской“, „Почаевской“, „Курской“, „Софій-Премудрости Божіей“, „Холмской“, „Глинской“ и „Коденской“.	21
9	Чет.	Св. правед. Богоотець Іоакима и Анны, преп. Θεодосія еп. Черниг., Θεофана, св. Севириана воина, св. блаж. Никиты, св. муч.: Харитона и Стратора, преп. Іосифа игумена.	22
10	Пят.	Св. муч.: Минодоры, Митродоры и Нимфодоры, св. муч. Варисава, св. отецъ: Петра и Павла епп. Никійскихъ, св. Пульхеріи царицы. ап.: Апелія, Лукія, Климента, преп. Іосифа.	23
11	Суб.	Преп.: Θεодоры, Евфросина, св. мучц. Іи, св. муч.: Діодора, Димитрія, Серапіона, Леонтія, перен. мощей преп. Сергія и Германа, Валаамск. чуд. Ик. Б. М. „Каплуновской“.	24
12	Вос.	Св. свщмч. Автонома, св. муч.: Корнута, Іуліана, Θεодора, пр.: Вассіана, Симеона и Аѳанасія.	25
13	Пон.	Память обновл. храма въ Іерусалимѣ, свщмч. Корнилія, преп. Петра, св. муч. Леонтія, Іліи.	26
14	Вт.	Воздвиженіе Честнаго и Животвор. Креста Господня. Успеніе св. Іоанна Златоустаго, архіеп. Константинопол., св. муч. Папы. Ик. Б. М. „Лорецкой“.	27
15	Ср.	Св. велмч. Никиты, преп. Филоея, св. муч.: Порфирія, Θεодота, Максима, мучц. Аскіады, обр. мощ. первмуч. Стефана и преп. Акакія, св. Іосифа еп. Ик. Б. М. „Ново-Никитской“.	28
16	Чет.	Св. велмчц. Евѣимін, св. мучц.: Севастіаны, Мелитины, Людмилы, пр.: Дороея, Кипріана и Прокопія, св. муч.: Виктора, Сосѳена, Исаака и Іосифа. Ик. Б. М. „Призри на смиреніе“.	29
17	Пят.	Св. мучц.: Софій и трехъ дочерей ея: Вѣры, Надежды и Любви, Агафокліи, Θεодотіи, св. муч.: Пелія, Нила, Зинона, Патермуфія, Іліи. Ик. Б. М. „Цареградской“.	30
18	Суб.	Преп. Евменіи, Аркадія, св. мучц. Аріадны, Софій и Ирины. Ик. Б. М. „Цѣлительницы“.	брь. 1
19	Вос.	Св. муч.: Трофима, Савватія, Доримедонта и Зосима пустын., св. Іануарія еп., св. благовѣр. велик. князя Θεодора и чадъ его Давида и Константина.	Октя 2
20	Пон.	Св. велмч. Евстѳіоія плакиды, князя Михаила и боярина его Θεодора, Агапія, кн. Олега.	3
21	Вт.	Св. ап. Кодрата, св. свщмуч. Іпатія и Андрея, преп. Исаакія и Мелетія, св. муч. Евсевіи и Приска, обрѣтеніе мощей св. Димитрія митропол., Ростов. чуд.	4
22	Ср.	Св. свщмч. Фѳки еп. Синонійскаго, прор. Іоны, преп. Петра и Іоны, св. муч. Фоки.	5
23	Чет.	Зачатіе Предтечи и Крестителя Господня Іоанна. Св. муч. Андрея, Петра, Антонина и Іоанна, Ик. Б. М. „Словенской“.	6
24	Пят.	Св. первмучц. Феклы, пр.: Кипрія, Никандра, Авраамія, Галактіона. Ик. Б. М. „Мирожской“.	7
25	Суб.	Преставл. преп. Сергія, игум. Радонежскаго чуд., преп. Евфросиніи, св. муч. Пафнутія.	8
26	Вос.	Преставленіе святаго апостола и евангелиста Іоанна Богослова.	9
27	Пон.	Св. муч. Калистрата, пр.: Савватія Соловец. чуд., Игнатія, ап.: Марка, Аристарха, Зины.	10
28	Вт.	Преп. Харитонисп., прор. Варуха, св. муч.: Александра, Алфея, Зосимы, Марка, Никона.	11
29	Ср.	Преп. Кириака, Θεофана, св. муч.: Дады, Гаведдая, мучц. Каздои, преп. Капріана.	12
30	Чет.	Св. свщмч. Григорія, св. мучц. Рипсиміи и Гаіаніи, преп. Григорія и Михаила митр. Кіевскаго.	13.

Числа ст. ст.	Дни недѣли.	О К Т Я Б Р Ъ.	Числа нов. ст.
1	Пятн.	Покровъ Пресвятыя Богородицы. Св. ап. Ананіи, пр.: Романа, Саввы, пр. Михаила, муч. Домника. Ик. Б. М. Псково-Покровской.	14
2	Суб.	Св. свщм. Кипріана, мчц. Іустины, блж. Андрея и Кипріана, св. м. Давида и Конст.	15
3	Вос.	Св. свщмуч. Діонисія ареоп., св. мч. Рустика, Елевферія, пр. Іоанна хоз., еп. Кесар.	16
4	Пон.	Св. свщмуч. Іерофея, прмуч. Петра, св. мч.: Домнины, Виринеи и Проскудіи, муч.: Евсевія, Гаія, Фавста, преп. Гурія а Варсонофія, кнг. Анны, кп. Владимира.	17
5	Вт.	Св. мучц. Харитины, св. чет. свят.: Петра, Алексія, Іоны и Филиппа, митр. Моск., св. мчц Харитины и Мамелхвы, свщмч. Діонисія, прп.: Даміана, Іеремея, Матѳея.	18
6	Ср.	Св. славнаго ап. Оомы, нарицаемаго близнеца.	19
7	Чет.	Св. муч.: Сергія, Вакха, Іуліана, Кесарія, Полихронія пресв., муч. Пелагеи, пр. Сергія Вологодскаго чуд. Ик. Б. М. «Псково-Печерской» и «Умиленіе».	20
8	Пят.	Преп.: Пелагии и Таисіи, Трифона и Досиѳея, препмуч. Игнатія.	21
9	Суб.	Св. ап. Іакова Алфеова, преп.: Андроника и супр. его Аѳанасіи, Петра, Попліи, св. и праведн. Авраама праотца и Лота плем. его. Ик. Б. М. «Корсунской».	22
10	Вос.	Св. муч.: Евлампія Евлампіи, сест. его, преп.: Теофила исп. и Вассіана иг., св. муч. Тео текна, бл. Андрея. Ик. Б. М. «Акаѳистной».	23
11	Пон.	Сз. ап. Филиппа, преп. Теофана исп., св. муч. Зинаиды и Филониллы, преп. Теофана Печер. Воспом. 7-го Вселенск. собора. Ик. Б. М. «Вододательницы».	24
12	Вт.	Св. муч. Тараса, Прова и Андроника, преп.: Космы, Мартина, Амфилохія, Макарія, Тарасія и Теодосія, св. мучц. Домники, Ик. Б. М.: «Филермской», «Іерусалимской», «Смоленской», «Руденской», «Калужской», «Германской» и «Ярославской».	25
13	Ср.	Св. муч. Карпа, Папилы, Агафодора, Флорентія, Веніамина, мучц. Агафоники, преп. Никиты. Ик. Б. М. «Іверской» и «Седмиезерной».	26
14	Чет.	Св. муч.: Назарія, Гервасія, Протасія, Кельсія и Сильвана, пер. мощ. преп. Пера скевы, преп. кн. Николы. Ик. Б. М. «Яхромской».	27
15	Пят.	Преп.: Евфимія новаго, Лукіана, Іоанна и Савина, св. муч. Сарвила, мучц. Вивеи.	28
16	Суб.	Св. муч. Логгина соѣтника, преп. Евпраксіи.	29
17	Вос.	Св. прор. Осіи, св. прмч. Андрея, Лазаря, св. муч.: безср. Космы и Даміана, Леонгія, Аноима и Евтропія, пр. Антонія. Ик. Б. М. «Избавительницы» и «Прежде Рождества Дѣва».	30
18	Пон.	Св. ап. и еванг. Луки, св. муч. Марина старца, преп. Іуліана пустын. и Давида.	31
19	Вт.	Св. прор. Іоила, св. муч. Уара, блж. Клеопатры и сына ея Іоанна, свщмч. Садока.	1
20	Ср.	Св. велмуч. Артемія, перенес. мощ. св. и праведн. Артемія Веркольск.	2
21	Чет.	Преп. Иларіона вел., пер. мощ. пр. Иларіона еп. Меглинск., св. м.: Дасія, Гаія и Зотика, преп. Теофила и Іакова. <b>Восшествіе на престолъ Его Императорскаго Величества Государя Императора Николая Александровича, Самодержца Всероссійскаго.</b>	3
22	Пят.	Казанскія ик. Пресвят. Богород. Св. равноап. Аверкія, св. 7-ми отр. во Ефесѣ: Макеимиліана, Іамвлиха, Мартиніана, Діонисія, Антонина, Константина и Іоанна, св. муч. Александра и Ираклія. муч.: Анны, Елисаветы, Теодотіи, Гликеріи, преп. Теодора и Павла. Ик. Б. М. «Андрониковой».	4
23	Суб.	Св. ап. Іакова, брата Господ., пер. мощ. св. и блж. Іакова Бѳров. чуд., прп. Игнатія.	5
24	Вос.	Св. муч. Ареѳы, мучц. Синклитикии, преп. Аѳанасія патр. и Ареѳы Печерск., блж. Елевзвой. Ик. Б. М. «Всѣхъ скорбящихъ радости».	6
25	Пон.	Св. муч. и нотарій (писцовъ) Маркіана, Мартирія, Анастасія.	7
26	Вт.	Св. и славно велмуч. Димитрія мироточца Солун., преп. Аѳанасія, св. муч. Аѳанасія.	8
27	Ср.	Св. муч. Нестора, Марка и Сотериха, св. мучц.: Капитолины, Еротиды и Валентины.	9
28	Чет.	Св. муч.: Терентія, Теодула, Африкана, Максима, св. влмч. Параскевы (Пятницы).	10
29	Пят.	Св. прмучц. Анастасіи, св. муч. Кирилла, Клавдія, препр. Авраамія, блж. Маріи.	11
30	Суб.	Св. свщмуч. Зиновіи и мчц. Зиновіи, ап. Марка и Артемы. Ик. Б. М. «Численской».	12
31	Вос.	Св. апц. Стахія, Амплія, Урвана, Наркисса, преп.: Спиридона, Никодима, Анатолія.	13

ноябрь.



## Н О Я Б Р Ъ .

Числа ст. ст.	Дни. недѣли.		Числа нов. ст.
1	Пон.	Св. чуд. и безсребр. Космы и Даміана, преп. Θεодотіи матери ихъ, мучц. Киріены и Іуліаніи, св. муч.: Кесарія и Дасія, свщмуч. Іоанна и Іакова.	14
2	Вт.	Св. муч.: Акиндина, Пигасія, Анѣмподиста, Елпидифора и Аффонія, преп. Маркіана.	15
3	Ср.	Св. муч.: Акепсима, Іосифа, Аифала, Аттика, Агапія, Евдоксія, Катерія, Истугарія, Пактовія, Никтополіона, преп. Акепсимы и кнж. Анны.	16
4	Чет.	Преп. Іоанникія, Іоанна, Стефана, Іліи, св. муч. Никандра еп. и Ермея пресв.	17
5	Пят.	Св. Препмуч. Галактіона и Епистиміи, св. ап. Патрова, Ерма. Лина, Гаія и Филолога, память св. Григорія еп. Александрійск., преставл. св. Іоны архіеп. Новг. чуд.	18
6	Суб.	Св. исп. Павла архіеп., преп. Луки, св. мучц. дѣвъ: Текусы, Александры, Полактіи, Клавдіи, Евфросиніи, Аѣонасіи и Матроны, преп. Варлаама Хутынск.	19
7	Вос.	Преп. Лазаря чуд., св. муч.: Іерона, Ісіхія, Никандра Аѣанасія, Мамонта, Никона, Лонгина, Θεодора, Валерія, Θεодула, Евгенія, Епифанія, Θεофила, Дорофея, Иларіона, Θεодота, св. мучц. Θεссалоникіи, Кассиніи, Ик. Б. М. «Взыграніе».	20
8	Пон.	Соборъ св. архистр. Михаила и проч. небесныхъ силъ безплотн. Преп. Марѣи Пск.	21
9	Вт.	Св. муч.: Онисифора, Порфирія, Антонія, Александра, преп.: Матроны, Θεоктисты, Евстолии и Сѣсипатры, преп. Іоанна и Онисифора, «Ик. Б. М. Скоропослушницы».	22
10	Ср.	Св. ап.: Ераста, Олимпа, Родіона, Сосипатра, Куарта и Тертія, св. муч. Константина.	23
11	Чет.	Св. муч.: Мины, Виктора и Викентія діакона, св. мучц. Стефаниды, преп. Θεодора Студита, блаж. Максима Моск. чуд., преп. Мартирія и Стефана.	24
12	Пят.	Св. Іоанна милост., преп. Мила, прор. Ахіи, блаж. Іоанна. Ик. Б. М. «Милостивой».	25
13	Суб.	Св. Іоанна Злагоустаго арх., св. муч.: Антонина, Никифора и Германа, мучц. Манеѣы.	26
14	Вос.	Св. ап. Филиппа, св. Григорія цар. Юстиніана и Θεодоры, преп. Филиппа. Рожденіе Ея Императорскаго Величества Государыни Императрицы Маріи Θεодоровны.	27
15	Пон.	Св. муч. и исповѣд.: Гурія. Самона и Авива, св. муч.: Елпидія, Маркелла и Евстохія, Дмитрія, преп. Филиппа. Ик. Б. М. «Ипатменской», «Купятицкой» и «Благоуханный цвѣтъ».	28
16	Вт.	Св. ап. и евангел. Матѣея, св. Фулвіана, кн. Евіопск., преп. Сергія Малопинеж.	29
17	Ср.	Св. Григорія Нюкеесарійск. чуд. преп.: Никона игум., св. Лазаря писца, Гоброна.	30
18	Чет.	Св. муч.: Платона, Романа, отрока Варула и Закхея діак.	1
19	Пят.	Св. прор. Авдія, св. муч.: Варлаама, Азы, Иліодора и Романа, преп. Варлаама.	2
20	Суб.	Преп. Григорія декаполита, Прокла арх. Констант., св. муч.: Анатолія, Дасія, Евстафія, Азата, Сасонія, св. мучц. Θεклы и Анны. Ик. Б. М. «Олонецкой».	3
21	Вос.	Введеніе во храмъ Превятыя Богородицы. Св. кн. Ярополка (Петра).	4
22	Пон.	Св. ап. Филимона, Архипа и Анфіи, св. мучц. Сициліи, св. муч.: Валеріана, Максима и Прокопія, благовѣр. кн. Михаила. Рожденіе и тезоименитотво Его Императорскаго Высочества Государя Наслѣдника и Великаго Князя Михаила Алекоандровича.	5
23	Вт.	Св. Амфилохія еп., св. Григорія еп., св. благовѣр. кн. Александра Невск., нареч. въ иноч. Алексія; пам. преставл. святит. Митрофана, перв. еп. Воронеж. въ 1703 г.	6
24	Ср.	Св. велмучц. Екатерины, св. мучц. Августы царицы, св. велмуч. Меркурія, св. муч. Порфирія и Меркурія Смолен., преп. Симона и Мастридіи.	7
25	Чет.	Св. свщмуч.: Климента папы Рим. и Петра Арх. Александр., преп. Петра молчал.	8
26	Пят.	Преп.: Алинія столп., Іакова отшельника и Иннокентія Иркутск.	9
27	Суб.	Св. велмуч. Іакова перс., преп. Палладія и Романа, св. Іакова еп. Рост. чуд., преп. Діодора, обрѣт. мощ. св. благовѣр. кн. Всеволода, во св. крещ. нареч. Гавріила. Ик. Б. М.: «Знаменіе», «Новгородской», «Царскосельской», «Курской» и «Абалацкой».	10
28	Вос.	Св. препмуч. Стефана нов., св. муч.: Иринарха, Стефана, Василія, Григорія, Іоанна, преп. Θεодора арх. Ростовск.	11
29	Пон.	Св. муч.: Парамона, Филумена, преп. Акакія Синайск. и Нектарія Печер. свщмуч. Авива.	12
30	Вт.	Св. всехвал. ап. Андрея первозван., св. Фрументія архіеп. Мидійск.	13

## ДЕКАБРЬ.

Числа ст. ст.	Дни недѣли.		Числа нов. ст.
1	Ср.	Св. прор. Наума, св. муч. Ананія перс., св. Филарета милост.	14
2	Чет.	Св. прор. Аввакума, преп.: Іоанна, Ираклемона, Андрея, Теофила, Аонасія, мучц. Миропіи.	15
3	Пят.	Св. прор. Софоніи, преп.: Саввы Звенигор., Іоанна, Оеодула, свщмуч. Оеодора. Ик. Б. М. „Пахромской“.	16
4	Суб.	Св. велмучн. Варвары, Іуліаніи, преп. Іоанна Дамаскина и Геннадія. Ик. Б. М. „Дамаскинской“.	17
5	Вос.	Преп.: отца нашего Саввы освящ., Каріона монаха и Захаріи сына его, св. муч. Анастасія, преставленіе св. Гурія арх. Казанск.	18
6	Пон.	Иже во святыхъ отца нашего Николая, Мүрликійскаго чудотворца, блаж. Максима митр. Тезоименитство Его Императорскаго Величества Государя Императора Николая Александровича.	19
7	Вт.	Св. Амвросія архіеп., преп.: Антонія Сійск. чуд., Нила Столобенск., Іоанна Печер., Павла и Іоанна пост., св. муч. Аинодора. Ик. Б. М. „Селигерской“.	20
8	Ср.	Преп. Потанія и Кирилла Челмс., св. мучц. Анфисы, ап.: Сосоена, Аполлоса, Киовы, Тихика, Епафродита, Кесаря и Онисифора.	21
9	Чет.	Зачатіе св. Анны, егда зачатъ Пресвятую Богородицу, св. прор. Анны, преп. Стефана и Софронія. Ик. Б. М. „Нечаянная радость“.	22
10	Пят.	Св. муч.: Мины, Ермогена, Евграфа, Гемелла, пр. Оомы, блж. Іоанна, Стефана и Ангелины.	23
11	Суб.	Прп. Даніила столп., Луки нов. столп., Никона печ., св. муч.: Акепсія, Аиоала, Маракса.	24
12	Вос.	Преп. Спиридона и Оерапонта, св. Свящмуч. Александра еп., св. муч. Разумника.	25
13	Пон.	Св. муч. и чуд.: Евстратія, Авксентія, Евгенія, Мардарія и Ореста, преп. Арсенія, св. мучц. Лукіи дѣвы.	26
14	Вт.	Св. муч.: Оирса, Левкія, Филимона, Аполлонія, Адріана, Каллиника и Оеотиха.	27
15	Ср.	Св. свм. Елевоерія, и матери его Аноіи, преп. Павла, преп. Парда отшельника, св. Стефана испов., архіеп. Сурожскаго, преп. Трифона Кольск.	28
16	Чет.	Св. прр. Аггея, св. муч. Марина, св. блж. царицы Оеованіи, прп. кнг. Софіи (Соломоніи).	29
17	Пят.	Св. прор. Даніила, отрок.: Ананіи, Азаріи, Мисаила, преп. Даніила столпника.	30
18	Суб.	Св. муч.: Севастіана, Никострата, Касторія, Транквиллина, Викторина, Симфоріана, Тивуртія, Кастула, Маркелина, Марка, Клавдія и мучц. Зои, преп. Флора еп., Михаила ситгела, Модеста, пр. Севастіана Пошехон.	31
19	Вос.	Св. муч. Вонифатія, Іліи, Прова, Ариса египт., Поліевкта и Тимооая, прп. Григорія, архіеп. Омирит., Вонифатія милост., Іліи Муромца.	1
20	Пон.	Св. свмч. Игнатія Богоносца еп. Антіох., прп. Филогонія еп. и Даніила архіеп. серб. Ик. Б. М.: „Новгородской“, „Новодворской“ и „Спасительницы утопающихъ“.	2
21	Вт.	Св. муч. Іуліаніи дѣвицы, св. муч. Осмистокляя, преп. Прокопія, св. Іуліаніи кнг., преставленіе св. Петра митр. Кіевск.	3
22	Ср.	Св. влмч. Анастасіи узорѣшит, св. муч. Хрисогона, Евода, Евтихіана и мучц. Оеодотіи.	4
23	Чет.	Св. десяти муч. Критск.: Оеодула, Саторнина, Епюра, Геласіи, Евникіана, Зотика, Помпія, Агаоопуса, Василида и Евареста, прп.: Павла. Нифонти и Овоктиста, св. Давида.	5
24	Пят.	Св. прмчц. Евгеніи, св. муч. Протасія и Іакиноя, мчц. Клавдіи и Василлы, преп. Николай.	6
25	Суб.	Рождество Господа Бога и Спаса нашего Іисуса Христа и покл. волхвовъ.	7
26	Вос.	Соборъ Пресвятыи Богородицы. Пр. Іосифа, обручника Пресвятыи Дѣвы Маріи, Давида царя, Іакова брата Господня, свщмуч. Евиміи, преп. Евареста и Константина. Ик. Б. М.: „Барловской“, (Блаженное чрево) „Кикской“, „Виленской“, „Трехъ радостей“, „Байбузской“.	8
27	Пон.	Св. ап. первомуч. и архидіак. Стефана, преп. и испов. Оеодора начертан.	9
28	Вт.	Св. муч. дву тѣму (20.000), св. муч.: Индиса, Горгонія, Петра, Зинона страт., Дорооая, Евфимія, Гликерія, Теофила, Мардонія, Мигдонія, св. муч. дѣв.: Домны, Агафіи и Теофилы, апост. Никанора, преп. Игнатія Ломск.	10
92	Ср.	Св. младенц. 14.000 Христа ради избіен. отъ Ирода царя іудейскаго въ Вислсемѣ, преп.: Маркелла игум., Оаддея исповѣд., Марка. Теофила, Іоанна Печерск.	11
30	Чет.	Св. мучц. Анисіи, преп. Оеодоры, преп. Зотика, ап. Тимона, преп. Даніила.	12
31	Пят.	Преп. Меланіи римляныни.	13

НЕ ПРИСУТСТВЕННЫЕ ДНИ:

Янв.	1	Новый годъ (Чтв.). 6 Богоявление (Втр.).
Февр.	2	Срътеніе Господне (Пнд.).
"	6—7	Пятница и Суббота Масляницы.
Марта	25	Благовѣщеніе (Чтв.).
"	25—27	Четвергъ, Пятница и Суббота Страстной седмицы.
"	28	— Апрѣля 4-е Свѣтлая седмица.
Апрѣля	23	Тезоим. ГОСУДАРЫНИ ИМПЕРАТРИЦЫ (Птн.).
Мая	6	Вознесеніе Господне (Чтв.).—Рожденіе ГОСУДАРЯ ИМПЕРАТОРА.
"	9	Святителя Николая (Вскр.).
"	14	Коронованіе ИХЪ ИМПЕРАТОРСКИХЪ ВЕЛИЧЕСТВЪ (Птн.).
"	16	День Св. Троицы (Вскр.).
"	17	День Св. Духа (Пнд.).
"	25	Рожденіе ГОСУДАРЫНИ ИМПЕРАТРИЦЫ.
Іюня	29	Свв. Апостоловъ Петра и Павла (Втр.).
Іюля	22	Тезоим. вдовств. ГОСУДАРЫНИ ИМПЕРАТРИЦЫ (Чтв.).
Авг.	6	Преображеніе Господне (Птн.).
"	15	Успеніе Пресв. Богородицы (Вскр.).
"	29	Усѣкновение главы Іоанна Предтечи (Вскр.).
"	30	Благовѣрнаго кн. Александра Невскаго (Пнд.).
Сент.	8	Рождество Пресвятыя Богородицы (Срд.).
"	14	Воздвиженіе Креста Господня (Втрн.).
"	26	Апостола и Евангелиста Іоанна Богослова (Вскр.).
Окт.	1	Покровъ Пресвятой Богородицы (Птн.).
"	21	Восшествіе на престолъ ГОСУДАРЯ ИМПЕРАТОРА (Чтв.).
"	22	Казанской иконы Божіей Матери (Птн.).
Ноября	14	Рожденіе вдовств. ГОСУДАРЫНИ ИМПЕРАТРИЦЫ (Вскр.).
"	21	Введеніе во храмъ Пресвятой Богородицы (Вскр.).
"	22	Рожденіе и тезоименитство ГОСУДАРЯ НАСЛѢДНИКА (Пнд.).
Декаб.	6	Тезоименитство ГОСУДАРЯ ИМПЕРАТОРА (Пнд.).
"	25—27	Празднованіе Рождества Христова (Суб.—Пнд.).

ПОСТЫ и МЯСОЯСТІЯ, ДНИ ПОМИНОВЕНІЯ и ПРОЧ.

Янв.	5	Пнд.	Сочельникъ предъ Богоявленіемъ, день постный.
"	—	—	Мясоѣдъ рождественскій продолжается 6 седмиць и 5 дней.
"	18	Вскр.	* Тріоди постной начало (Недѣля о Мытарѣ и Фарисеѣ).
"	—	—	* Сплошная (Всеѣдная) седмица, съ 19 до 26 Января.
"	31	Суб.	* Поминовеніе усопшихъ (Родительская суббота).
Февр.	1	Вскр.	* Мясопустъ (съ Понедѣльника 2 начинается Масляница).
"	8	Вскр.	* Сыропустъ, заговѣнье на Великій постъ. (Съ 9 Февраля Вел. постъ).
Марта	3	Среда	* Преполовеніе Великаго поста (Четырехдесятницы).
Апр.	21	Среда	* Преполовеніе Пятидесятницы.
Мая	15	Суб.	* Поминовеніе усопшихъ (предъ днемъ св. Троицы).
"	—	—	* Сплошная седмица съ 17 по 24 Мая.
"	28	Вскр.	* Петровъ мясопустъ (заговѣніе на Петровъ постъ).
"	29	Пнд.	* Петровъ постъ продолжается 3 седмицы и 6 дней.
Авг.	1	Вскр.	Успенскій постъ продолжается съ 1 по 15.
"	29	Вскр.	Усѣкновение главы Іоанна Предтечи (поминовеніе усопшихъ, постъ).
Сент.	14	Втрн.	Воздвиженіе Креста Господня (постъ).
Окт.	23	Суб.	* Поминовеніе на брани убиенныхъ (Дмитровская суббота)
Ноября	15	Пнд.	Начало Рождественскаго (Филиппова поста).

ДВУНАДЕСЯТЫЕ ПРАЗДНИКИ,

кромѣ Святой Пасхи (13-го праздника—праздниковъ):

- |  |  |
|--|--|
| 1) Благовѣщеніе—древнѣйшій праздникъ.              | 8) Сошеств. св. Духа — (Пятидесятница празднуется 6 дней) — со временъ Апостоловъ. |
| 2) Рожд. Христова—установл. во время Апостол.      | 9) Рождество Пресвятой Богородицы—причислено къ двунадесятымъ въ XIII вѣкѣ.        |
| 3) Срътеніе — установл. 542 г. при имп. Юстиніанѣ. | 10) Введеніе во храмъ Пр. Богородицы—IV в.   |
| 4) Богоявленіе—со временъ Апостоловъ.              | 11) Успеніе Пр. Богородицы—въ I вѣкѣ.  |
| 5) Преображеніе—съ III вѣка.                       | 12) Воздвиженіе Креста Господня—съ 326 г.  |
| 6) Входъ Господень въ Іерусалимъ—въ I вѣкѣ.        |  |
| 7) Вознесеніе — со временъ Апостоловъ.             |  |

ПРАЗДНИКИ ГОСПОДНИ.

Знакъ \* означаетъ переходные праздники, посты и проч.

Янв.	1	Чтв.	Обрѣзаніе Господне.
"	6	Втрн.	БОГОЯВЛЕНІЕ (предпр. 2—5 отданіе 14).
Февр.	2	Пнд.	СРѢТЕНІЕ (предпр. 1, отд. 9-го).
"	29	Вскр.	* Поклоненіе Кресту Господню (Недѣля Крестопоклонная).
Марта	20	Суб.	* Воскрешеніе Лазарево (Лазарева Суббота).
"	21	Вскр.	* ВХОДЪ ГОСПОДЕНЬ ВЪ ІЕРУСАЛИМЪ.
"	25	Чтв.	* Тайная Вечера и омовеніе ногъ (Великій Четвергъ).
"	28	Вскр.	* ПАСХА ГОСПОДНЯ (Отд. въ Среду 6-й седмицы).
Мая	6	Чтв.	* ВОЗНЕСЕНІЕ ГОСПОДНЕ (пред. въ Среду 5, отд. въ Пятницу 14 Мая).
"	7	Пнд.	Знаменіе Креста Господня, явивш. въ Іерусалимѣ (351 г.).
"	16	Вскр.	* ПЯТИДЕСЯТНИЦА (день св. Троицы).
"	17	Пнд.	* день Св. ДУХА (Отд. Пятидесятницы въ Субботу 22 Мая).
Авг.	1	Вскр.	Происхожденіе древъ Креста Господня.
"	6	Птн.	ПРЕОБРАЖЕНІЕ ГОСПОДНЕ (Предпр. 5, отд. 13).
"	16	Пнд.	Перенесеніе Нерукотвореннаго Образа (944 г.).
Сент.	13	Пнд.	Обновленіе храма Воскресенія въ Іерусалимѣ (355 г.).
"	14	Втрн.	ВОЗДВИЖЕНІЕ КРЕСТА. (Предпр. 13, отд. 21).
Декаб.	25	Суб.	РОЖДЕСТВО ХРИСТОВО. (Предпр. 20—24, отд. 31).

ПРЕСВЯТЫЯ БОГОРОДИЦЫ.

Март.	25	Чтв.	БЛАГОВѢЩЕНІЕ (предпр. 24, отд. 26).
Іюль	5	Птн.	Положеніе ризы во Влахернѣ
Авг.	15	Вскр.	УСПЕНІЕ ПРЕСВЯТЫЯ БОГОРОДИЦЫ (предпр. 14, отд. 23).
"	19	Чтв.	Донской ик. Б. М.
"	26	Чтв.	Срѣтеніе Владимірской ик. Б. М. (21 Мая и 23 Іюня).
"	31	Втрн.	Положеніе пояса Пресв. Богород.
Сент.	8	Среда	РОЖДЕСТВО ПРЕСВЯТЫЯ БОГОРОДИЦЫ (предпр. 7, отд. 12).
Окт.	1	Птн.	Покровъ Пресвятой Богородицы.
"	22	Птн.	Казанской ик. Б. М. (и 8 Іюля).
Нояб.	21	Вскр.	ВВЕДЕНІЕ ВО ХРАМЪ ПРЕСВЯТОЙ БОГОРОДИЦЫ (предпр. 20, отд. 25)
Декаб.	9	Чтв.	Зачатіе св. Анною Пресвятой Богородицы.
"	26	Вскр.	Соборъ Пресвятой Богородицы.

НѢКОТОРЫХЪ СВЯТЫХЪ.

Янв.	30	Птн.	Трехъ Святителей.
Марта	1	Пнд.	Мц. Евдокіи.
"	9	Втрн.	40 мучениковъ Севастійскихъ.
"	17	Среда	Алексія челоуѣка Божія.
Апр.	6	Втрн.	Мееодія, еп., прсвѣт. славянъ.
"	23	Птн.	Вм. Георгія.
Мая	3	Пнд.	Оеодосія печерскаго.
"	8	Суб.	Іоанна Богослова.
"	9	Вскр.	Перенесеніе мощей Николая Чудотворца.
"	11	Втрн.	Кирилла и Мееодія прсвѣтителей славянъ.
"	21	Птн.	Константина и Елены.
Іюня	24	Чтв.	Рождество Іоанна Предтечи.
"	29	Втрн.	Апостоловъ Петра и Павла.
Іюля	15	Чтв.	Владимира вкн.
"	20	Втрн.	Пророка Іліи.
Авг.	29	Вскр.	Уоѣкновеніе главы Іоанна Предтечи.
"	30	Пнд.	Перенесеніе мощей св. вкн. Александра Невскаго.
Сент.	17	Птн.	Софіи, Вѣры, Надежды и Любви.
"	26	Вскр.	Преставленіе Апостола и Евангелиста Іоанна Богослова.
Окт.	26	Втрн.	Вм. Димитрія Солунскаго.
Нояб.	1	Пнд.	Космы и Даміана.
"	8	Пнд.	Соборъ Архистратига Михаила.
"	13	Суб.	Іоанна Златоустаго.
Декаб.	6	Пнд.	Николая Чудотворца.



## Россійскій Императорскій Домъ.

Его Императорское Величество, Государь Императоръ **НИКОЛАЙ АЛЕКСАНДРОВИЧЪ**, Самодержецъ Всероссійскій, родился въ 1868 г., 6 мая (тезоименитство 6 декабря).

### *Августѣйшая Родительница ГОСУДАРЯ ИМПЕРАТОРА:*

Ея Императорское Величество, Государыня Императрица **Марія Теодоровна**, родилась въ 1847 году, 14 ноября (тезоименитство 22 іюля, была въ супружествѣ съ Императоромъ Александромъ III-мъ (въ Бѣзѣ почилъ 20 окт. 1894 г.).

### *Августѣйшая Супруга ГОСУДАРЯ ИМПЕРАТОРА:*

Ея Императорское Величество, Государыня Императрица **Александра Теодоровна**, родилась въ 1872 г., 25 мая (тезоименитство 23 апрѣля); въ супружествѣ съ 14 ноября 1894 г. Дочь Великаго Герцога Гессенскаго Людвига IV и Супруги Его Великой Герцогини Алисы.

Его Императорское Высочество, Государь Наслѣдникъ и Вел. Князь **Михаилъ Александровичъ**, род. въ 1878 г., 22 нояб. (тезоименитство 22 ноября).

### *Августѣйшія Дочери ГОСУДАРЯ ИМПЕРАТОРА:*

Ея Императорское Высочество, Велик. Княжна **Ольга Николаевна**, родил. въ 1895 г., 3 ноября (тезоим. 11 іюля).

Ея Императорское Высочество, Велик. Княжна **Татіана Николаевна**, родил. въ 1897 г., 29 мая (тез. 12 янв.).

Ея Императорское Высочество, Велик. Княжна **Марія Николаевна**, родил. въ 1899 г., 14 іюня (тез. 22 іюля).

Ея Императорское Высочество, Велик. Княжна **Анастасія Николаевна**, родил. въ 1901 г., 5 іюня (тез. 22 дек.).

### *Августѣйшія Сестры ГОСУДАРЯ ИМПЕРАТОРА:*

Ея Императорское Высочество, Великая Княгиня **Ксенія Александровна**. (см. далѣе).

Ея Императорское Высочество, Великая Княгиня **Ольга Александровна**, родил. въ 1882 г., 1 іюня (тез. 11 іюля); въ супружествѣ съ 27 іюля 1901 г. съ Его Высочествомъ Принцемъ Петромъ Александровичемъ герцогомъ Ольденбургскимъ.

### *Августѣйшія Дяди и Тетки ГОСУДАРЯ ИМПЕРАТОРА:*

Его Императорское Высочество, Великій Князь **Владиміръ Александровичъ**, родил. въ 1847 г., 10 апрѣля (тез. 15 іюля). Супруга Его, Ея Императорское Высочество, Великая Княгиня **Марія Павловна**, род. 1854 г., 2 мая (тез. 22 іюля). *У Н и х ъ д ѣ т и:* Ихъ Императорскія Высочества: Великій Князь **Кириллъ Владиміровичъ**, род. въ 1876 г., 30 сент. (тезоим. 11 мая); Велик. Князь **Борисъ Владиміровичъ**, род. въ 1877 г., 12 нояб. (тез. 2 мая); Велик. Князь **Андрей Владиміровичъ**, род. въ 1879 г., 2 мая (тез. 30 ноября); Великая Княгиня **Елена Владиміровна**, род. въ 1882 г., 17 янв. (тез. 21 мая) въ супруж. съ Его Корол. Выс. королевич. греческ. Николаемъ.

Его Императорское Высочество, Великий Князь **Алекой Александровичъ**, род. въ 1856 г., 2 января (тез. 20 мая).

Его Императорское Высочество, Великий Князь **Сергѣй Александровичъ**, род. въ 1857 г., 29 апрѣля (тезоимен. 5 іюля). Супруга Его, Ея Императорское Высочество, Великая Княгиня **Елисавета Теодоровна**, род. 1864 г., 20 октября (тез. 5 сентября),

Его Императорское Высочество, Великий Князь **Павель Александровичъ**, родил. въ 1860 г., 21 сент., (тез. 29 іюня); былъ въ супружествѣ съ Ея Императорскимъ Высочествомъ Великою Княгинею **Александрою Георгиевною** († 12 сентября 1891 г.). *У Него дѣти*: Его Императорское Высочество, Великий Князь **Дмитрій Павловичъ**, род. въ 1891 г., 6 сен. (тез. 21 сен.); Ея Императорское Высочество, Велик. Княжна **Марія Павловна**, род. въ 1890 г., 6 апрѣля (тез. 22 іюля).

Ея Императорское Высочество, Великая Княгиня **Марія Александровна**, род. въ 1853 г., 5 октября (тез. 22 іюля); были въ супруж. съ Его Королевскимъ Высочествомъ, Принцемъ Альфредомъ-Эрнестомъ Альбертомъ Великобританскимъ, Герцогомъ Саксенъ-Кобургъ-Готскимъ.

Ея Императорское Высочество, Великая Княгиня **Александра Іосифовна**, родил. въ 1830 г., 26 іюня (тез. 23 апр.); была въ супруж. съ Его Императорскимъ Высочествомъ, Великимъ Княземъ **Константиномъ Николаевичемъ** († 13 янв. 1892 г.). *У Нея дѣти*: Его Императорское Высочество, Великий Князь **Николай Константиновичъ**, род. въ 1850 г., 2 фев. (тез. 6 дек.).

Его Императорское Высочество, Великий Князь **Константинъ Константиновичъ**, родился въ 1858 г., 10 авг. (тез. 21 мая). Супруга Его, Ея Императорское Высочество, Великая Княгиня **Елисавета Маврикіевна**, род. въ 1865 г., 13 янв. (тез. 5 сен.). *У Нихъ дѣти*: Ихъ Высочества: Князь **Іоаннъ Константиновичъ**, род. въ 1886 г., 23 іюня (тез. 24 іюня); Князь **Гавріиль Константиновичъ**, род. въ 1887 г., 3 іюля (тезоим. 13 іюля); Князь **Константинъ Константиновичъ**, род. въ 1890 г., 20 дек. (тез. 21 мая); Князь **Олегъ Константиновичъ**, род. въ 1892 г., 15 нояб. (тез. 20 сен.); Князь **Игорь Константиновичъ**, родился въ 1894 г., 29 мая (тез. 5 іюня); Князь **Георгій Константиновичъ**, родил. въ 1903 г., 23 апр. (тез. 23 апр.) Княжна **Татіана Константиновна**, род. въ 1890 г., 11 янв. (тез. 12 янв.).

Его Императорское Высочество, Великий Князь **Дмитрій Константиновичъ**, род. въ 1860 г., 1 іюня (тез. 21 сен.).

Ея Королевское Велич., Королева Эллиновъ **Ольга Константиновна**, родил. въ 1851 г., 22 авг. (тез. 11 іюля); въ супруж. съ Его Величествомъ, Королемъ Эллиновъ **Георгомъ I**.

Ея Императорское Высочество, Великая Княгиня **Вѣра Константиновна**, род. въ 1854 г., 4 фев. (тез. 17 сен.); была въ супруж. съ Его Королевскимъ Высочествомъ, Герцогомъ Вильгельмомъ-Евгеніемъ Виртембергскимъ.

Его Императорское Высочество, Великий Князь **Николай Николаевичъ**, родил. въ 1856 г., 6 ноября (тез. 27 іюля).

Его Императорское Высочество, Великий Князь **Петръ Николаевичъ**, род. въ 1864 г., 10 янв. (тез. 29 іюня); Супруга Его, Ея Императорское Высочество, Великая Княгиня **Милица Николаевна**, род. въ 1866 г., 14 іюля (тез. 19 іюля). *У Нихъ дѣти*: Ихъ Высочества: Кн. **Романъ Петровичъ**, род. въ 1896 г., 5 окт. (тез. 19 іюля); Княжна **Марина Петровна**, род. въ 1892 г., 28 февр. (тез. 28 февр.); Княжна **Надежда Петровна**, род. въ 1898 г., 3 марта (тез. 17 сен.).

Его Императорское Высочество, Великий Князь **Михаиль Николаевичъ**, род. въ 1832 г., 13 октября (тез. 8 нояб.); былъ въ супружествѣ съ Ея Императорскимъ Высочествомъ Великою Княгинею **Ольгою Теодоровною** († 31 мар. 1891 г.). *У Него дѣти*: Его Императорское Высочество, Великий Князь **Николай Михайловичъ**, род. въ 1859 г., 14 апрѣля (тез. 6 дек.).

Его Императорское Высочество, Великий Князь **Михаиль Михайловичъ**, родил. въ 1861 г., 4 октября (тез. 8 ноября).

Его Императорское Высочество, Великий Князь **Георгій Михайловичъ**, род. въ 1863 г., 11 августа (тезоимен. 26 ноября); Супруга Его, Ея Императорское Высочество, Великая Княгиня **Марія Георгиевна**, род. въ 1876 г., 20 фев. (тез. 22 іюля). *У Нихъ дѣти*: Ея Высочес. княжна **Нина Георгиевна**, род. 7 іюня 1901 г. (тез. 14 января).

Его Императорское Высочество, Великий Князь **Александръ Михайловичъ**, род. въ 1866 г., 1 апрѣля (тез. 30 авг.); Супруга Его, Ея Императорское Высочество, Великая Княгиня **Коеція Александровна**, род. въ 1875 г., 25 марта (тезоим. 24 января). *У Нихъ дѣти*: Ихъ Высочества: Князь **Андрей Александровичъ**, род. въ 1897 г., 12 янв. (тез. 30 нояб.); Кн. **Теодоръ**

Александровичъ, род. въ 1898 г., 11 дек. (тез. 16 мая); Кн. Никита Александровичъ, род. въ 1900 г., 4 янв. (тез. 24 июня); Князь Дмитрій Александровичъ, род. въ 1901 г., 2 авг. (тез. 26 окт.); Кн. Ростиславъ Александровичъ, род. въ 1902 г. 11 нояб. (тез. 14 марта).  
Княжна Ирина Александровна, род. въ 1895 г., 3 июля (тезоименство 5-го мая).

Его Императорское Высоч., Великій Князь Сергій Михайловичъ, род. въ 1869 г., 25 сент. (тез. 25 сен.).

Ея Императорское Высочество, Великая Княгиня Анастасія Михайловна, родил. въ 1860 г., 16 июля (тез. 22 дек.); была въ супруж. съ Его Королевскимъ Высоч., Великимъ Герцогомъ Мекленбургъ-Шверинскимъ Фридрихомъ-Францемъ.

---

## Министерство Внутренних Дѣлъ:

Министръ Внутреннихъ Дѣлъ, Шефъ Жандармовъ, Министръ Статсъ-Секретарь Великаго Княжества Финляндскаго, Статсъ-Секретарь ЕГО ИМПЕРАТОРСКАГО ВЕЛИЧЕСТВА, Сенаторъ, Дѣйствительный Тайный Совѣтникъ, Вячеславъ Константиновичъ фонъ-Плеве.

### Т о в а р и щ и М и н и с т р а .

Сенаторъ, Тайный Совѣтникъ Петръ Николаевичъ Дурново.

Тайный Совѣтникъ Александръ Семеновичъ Стишинскій.

Тайный Совѣтникъ Николай Алексѣевичъ Зиновьевъ.

Почетный Опекунъ, Генераль-Лейтенантъ Викторъ Васильевичъ фонъ-Валь. (Командиръ Отдѣльнаго Корпуса Жандармовъ).

### Совѣтъ Главнаго Управленія по дѣламъ печати.

Начальникъ, Сенаторъ, Тайный Совѣтникъ Николай Андреевичъ Звѣревъ.

### М е д и ц и н с к і й С о в ѣ т ь .

Предсѣдатель совѣта, Докторъ Медицины, Тайный Совѣтникъ Левъ Федоровичъ Рагозинъ.

### С т а т и с т и ч е с к і й С о в ѣ т ь .

Предсѣдатель Совѣта, Тайный Совѣтникъ, Николай Александровичъ Тройницкій.

### В е т е р и н а р н ы й К о м и т е т ь .

Предсѣдатель, Дѣйствительный Статскій Совѣтникъ, магистръ ветеринарныхъ наукъ и врачъ Аркадій Александровичъ Раевскій.

### В е т е р и н а р н о е У п р а в л е н і е .

Начальникъ, Ветеринарный врачъ, Дѣйствительный Статскій Совѣтникъ, Николай Петровичъ Пештичъ.

Помощникъ Начальника, Ветеринарный врачъ, Статскій Совѣтникъ, Николай Карловичъ Ремеръ.

### К а н ц е л я р і я М и н и с т р а .

Правитель Канцеляріи, въ званіи камергера Двора ЕГО ИМПЕРАТОРСКАГО ВЕЛИЧЕСТВА, Коллежскій Совѣтникъ, Дмитрій Николаевичъ Любимовъ.

### Канцелярія Министра по дѣламъ Дворянства.

Директоръ Канцеляріи, Дѣйствительный Статскій Совѣтникъ Николай Львовичъ Мордвиновъ.

Вице-Директоръ, въ званіи камергера Двора ЕГО ИМПЕРАТОРСКАГО ВЕЛИЧЕСТВА, Коллежскій Совѣтникъ, Графъ Александръ Павловичъ Кутайсовъ.

### Департаментъ Общихъ Дѣлъ.

Директоръ, Гофмейстеръ Двора ЕГО ИМПЕРАТОРСКАГО ВЕЛИЧЕСТВА, Борисъ Владиміровичъ Штурмеръ.



Вице-Директоры:

Въ званіи Камергера Двора ЕГО ИМПЕРАТОРСКАГО ВЕЛИЧЕСТВА, Дѣйствительный Статскій Совѣтникъ Алексѣй Дмитриевичъ Арбузовъ.

Въ должности Гофмейстера Двора ЕГО ИМПЕРАТОРСКАГО ВЕЛИЧЕСТВА, Дѣйствительный Статскій Совѣтникъ Николай Георгіевичъ фонъ-Вюнтингъ.

Департаментъ полиціи.

Директоръ, Дѣйствительный Статскій Совѣтникъ Алексѣй Александровичъ Лолухинъ.

Вице-Директоры:

Дѣйствительный Статскій Совѣтникъ Ниль Петровичъ Зуевъ.  
Вакансія.

Отдѣльный Корпусъ Жандармовъ.

Министръ Внутреннихъ Дѣлъ — Шефъ Жандармовъ.

Товарищъ Министра Внутреннихъ Дѣлъ, Почетный Опекунъ, Генераль-Лейтенантъ, Викторъ Васильевичъ фонъ-Валь. — Командиръ Отдѣльнаго Корпуса Жандармовъ.

Начальникъ Штаба Отдѣльнаго Корпуса Жандармовъ, Генераль-Маіоръ Дмитрій Петровичъ Зуевъ.

Помощникъ Начальника Штаба Отдѣльнаго Корпуса Жандармовъ, Генераль-Маіоръ, Баронъ Георгій Петровичъ фонъ-Медемъ.

Департаментъ Хозяйственный.

Директоръ — (Вакансія).

Вице-Директоры:

Статскій Совѣтникъ Сергій Ефимовичъ Крыжановскій.

Дѣйствительный Статскій Совѣтникъ Всеволодъ Васильевичъ Владиміровъ.

Департаментъ Духовныхъ Дѣлъ Иностранныхъ Исповѣданій.

Директоръ, Тайный Совѣтникъ Александръ Николаевичъ Мосоловъ.

Вице-Директоръ, въ званіи Камергера Двора ЕГО ИМПЕРАТОРСКАГО ВЕЛИЧЕСТВА, Дѣйствительный Статскій Совѣтникъ Ипполитъ Петровичъ Альбединскій.

Секретарь при Директорѣ, Коллежскій Совѣтникъ Александръ Николаевичъ Нефедьевъ.

Медицинскій Департаментъ.

Директоръ, Докторъ Медицины, Тайный Совѣтникъ Василій Константиновичъ фонъ-Анрепъ.

Вице-Директоръ, Докторъ Медицины, Дѣйствительный Статскій Совѣтникъ Леонидъ Николаевичъ Малиновскій.

Секретарь при Директорѣ, Лѣкаръ, Надворный Совѣтникъ Владиміръ Леонидовичъ Мартыновскій.

Главное Управление Почтъ и Телеграфовъ.

Начальникъ Главнаго Управленія Почтъ и Телеграфовъ, Тайный Совѣтникъ Евгений Константиновичъ Андреевскій.

Помощники его:

Дѣйствительный Статскій Совѣтникъ Михаилъ Петровичъ Севастьяновъ.  
Дѣйствительный Статскій Совѣтникъ Николай Николаевичъ Кормишевъ.

## Земскій Отдѣлъ.

Управляющій Отдѣломъ и Предсѣдатель ссостоящаго при Земскомъ Отдѣлѣ Присутствія по крестьянскимъ дѣламъ губерній Царства Польскаго—въ званіи Камергера Двора ЕГО ИМПЕРАТОРСКАГО ВЕЛИЧЕСТВА, Дѣйствительный Статскій Совѣтникъ Владиміръ Іосифовичъ Гурко.

Помощники Управляющаго Земскимъ Отдѣломъ:

Дѣйствительный Статскій Совѣтникъ Яковъ Яковлевичъ Литвиновъ.  
Дѣйствительный Статскій Совѣтникъ Константинъ Константиновичъ Стефановичъ.  
По Сельско-Продовольственной части, Статскій Совѣтникъ Григорій Вячеславовичъ Глинка.

## Переселенческое Управление.

И. д. Начальника Управленія, Статскій Совѣтникъ Александръ Васильевичъ Кривошеинъ.  
Помощникъ Начальника Управленія, Надворный Совѣтникъ Андрей Афанасьевичъ Станкевичъ.

## Управление по дѣламъ о воинской повинности.

Начальникъ Управленія, Дѣйствительный Статскій Совѣтникъ Степанъ Александровичъ Куколь-Янопопольскій.  
Помощникъ Начальника, Статскій Совѣтникъ Сергій Васильевичъ Корвинъ-Круковскій.

## Центральный Статистическій Комитетъ.

Управляющій, Тайный Совѣтникъ Николай Александровичъ Тройницкій.

## Главное Управление по дѣламъ печати.

Начальникъ Главнаго Управленія по дѣламъ печати, Сенаторъ, Тайный Совѣтникъ Николай Андреевичъ Звѣревъ.

## Канцелярія.

Правитель Дѣлъ (исп. обяз.), Членъ Совѣта Главнаго Управленія, Тайный Совѣтникъ Василій Семеновичъ Адикаевскій.

## Техническо-Строительный Комитетъ.

Предсѣдатель (и. д.), Акад. Архит. Гр. Инж., Тайный Совѣтникъ Іеронимъ Севастьяновичъ Китнеръ.

# **ЧАСТЬ I.**



**МОСКВА.**



Московскій Генералъ-Губернаторъ и Командующій войсками

МОСКОВСКАГО ВОЕННАГО ОКРУГА

ЕГО ИМПЕРАТОРСКОЕ ВЫСОЧЕСТВО ВЕЛИКІЙ КНЯЗЬ

**Сергѣй Александровичъ.**

СУПРУГА ЕГО,

Ея Императорское Высочество Великая Княгиня

**Елисавета Теодоровна.**





# Дворъ Его Императорскаго Высочества Великаго Князя Сергѣя Александровича.

## Завѣдывающій Дворомъ Его Высочества

Флигель-Адъютантъ, Полковникъ, Графъ Георгій Георгиевичъ фонъ-Ментденъ.

## Состоящіе при Его Императорскомъ Высочествѣ:

Генераль-Лейтенантъ Михаилъ Петровичъ Степановъ.

Генераль-Маіоръ Владиміръ Сергѣевичъ Гадонъ.

Гофмейстеръ Двора Его Императорскаго Величества Владиміръ Константиновичъ Истоминонъ.

## А д ъ ю т а н т ы:

Полковникъ, Князь Феликсъ Феликсовичъ Юсуповъ графъ Сумароковъ-Эльстонъ.

Полковникъ Алексѣй Александровичъ Стаховичъ.

Капитанъ Владиміръ Федоровичъ Джунковский.

Есауль, графъ Леонидъ Николаевичъ Игнатъевъ.

Штабъ-Ротмистръ, Графъ Василій Алексѣевичъ Олсуфьевъ.

## Шталмейстеръ Двора Его Императорскаго Высочества

Дѣйствительный Статскій Совѣтникъ Александръ Любимовичъ Мартыновъ.

## Контора Двора Его Императорскаго Высочества:

Управляющій Камергеръ Двора Его Императорскаго Величества, Дѣйствительный Статскій Совѣтникъ Аркадій Петровичъ Корниловъ.

Секретаръ Коллежскій Ассесоръ Константинъ Васильевичъ Хрѣновъ.

Бухгалтеръ Статскій Совѣтникъ Александръ Александровичъ Солоницкій.

Казначей Коллежскій Секретаръ Василій Семеновичъ Петровъ.

Смотритель Двора Коллежскій Секретаръ Иванъ Тимофеевичъ Кондратьевъ.

Докторъ Статскій Совѣтникъ Николай Андреевичъ Форбрихеръ. (Прикоманд.).

Унтеръ-Шталмейстеръ Павелъ Степановичъ Соколовъ.

## Лица, состоящіа при Ея Императорскомъ Высочествѣ Великой Княгинѣ Елисаветѣ Феодоровнѣ

### Г о ф ф м е й с т е р и н а

Кавалерственная дама Графиня Александра Андреевна Олсуфьева.

### Ф р е й л и н ы:

Княжна Софья Львовна Шаховская.

Марія Антоновна Торопчанинова.

## Состоящій при Ея Императорскомъ Высочествѣ

Гофмейстеръ Двора Его Императорскаго Величества, Дѣйствительный Статскій Совѣтникъ Николай Александровичъ Жедриноскій.

## С е к р е т а р ь

Камеръ-Юнкеръ Двора Его Императорскаго Величества, Коллежскій Ассесоръ Николай Владиміровичъ Струковъ.

## Вѣдомство Министерства Внутреннихъ Дѣлъ

Помощникъ Московскаго Генераль-Губернатора—Гофмейстеръ Двора Его Императорскаго Величества Александръ Григорьевичъ Булыгинъ.

## УПРАВЛЕНИЕ МОСКОВСКАГО ГЕНЕРАЛЬ-ГУБЕРНАТОРА.

Генералы для особыхъ порученій при Московскомъ Генераль-Губернаторѣ

Генераль-Лейтенантъ Дмитрій Васильевичъ Мерчанскій.

Оберъ-Офицеры для особыхъ порученій по гвардейской кавалеріи

Ротмистръ Николай Сергѣевичъ Влохинъ.

## Чиновники особыхъ порученій:

## Ш т а т н ы е:

## VI к л а с с а:

Церемоніймейстеръ Двора Его Императорскаго Величества, Дѣйствительный Статскій Совѣтникъ, Графъ Николай Яковлевичъ Эссенъ-Стенбокъ-Ферморъ.

## VII к л а с с а:

Въ званіи Камергера Двора Его Императорскаго Величества, Коллежскій Совѣтникъ Александръ Сергѣевичъ Федоровъ.

Губернскій Секретарь Николай Ивановичъ Тютчевъ. (И. д.).

## С в е р х ш т а т н ы е:

## VI к л а с с а:

Въ званіи Камергера Двора Его Императорскаго Величества, Статскій Совѣтникъ Михаилъ Ивановичъ Иваненко.

Въ званіи Камергера Двора Его Императорскаго Величества, Статскій Совѣтникъ Николай Геннадіевичъ Львовъ.

Въ званіи Камеръ-Юнкера Двора Его Императорскаго Величества, Надворный Совѣтникъ Алексѣй Михайловичъ Жеребцовъ.

Коллежскій Совѣтникъ Петръ Александровичъ Базилевскій.

Въ званіи Камеръ-Юнкера Двора Его Императорскаго Величества, Надворный Совѣтникъ Иванъ Павловичъ Шаблыкинъ.

## VII к л а с с а:

Надворный Совѣтникъ Александръ Антоновичъ Княжевичъ.

Надворный Совѣтникъ Николай Петровичъ Коноваловъ.

Въ званіи Камеръ-Юнкера Двора Его Императорскаго Величества, Титулярный Совѣтникъ Андрей Владиміровичъ Муравьевъ.

Титулярный Совѣтникъ, Баронъ Александръ Петровичъ Оффенбертъ.

Петръ Владиміровичъ Глѣбовъ.

Состоящіе при Министерствѣ Внутреннихъ Дѣлъ и откомандированные въ распоряженіе Генераль-Губернатора:

Гофмейстеръ Двора Его Императорскаго Величества Иванъ Федоровичъ Тютчевъ.

Статскій Совѣтникъ Михаилъ Сергѣевичъ Толстой.

## Канцелярія Генераль-Губернатора

Управляющій Канцеляріей - Церемоніймейстеръ Двора Его Императорскаго Величества, Статскій Совѣтникъ Александръ Александровичъ Воронинъ.

Дѣлопроизводители:

Старшіе:

Дѣйствительный Статскій Совѣтникъ Иванъ Максимовичъ Кондратьевъ.  
 Дѣйствительный Статскій Совѣтникъ Сергѣй Михайловичъ Борденавъ.  
 Статскій Совѣтникъ Александръ Павловичъ Гжелскій.  
 Въ званіи Камеръ-Юнкера Двора Его Императорскаго Величества, Надворный Совѣтникъ  
 Алексѣй Михайловичъ Жеребцовъ.

Младшіе:

Коллежскій Совѣтникъ Николай Степановичъ Андреевъ.  
 Коллежскій Ассесоръ Николай Павловичъ Гжелскій.  
 Титулярный Совѣтникъ Алексѣй Алексѣевичъ Дмитріевъ.  
 Титулярный Совѣтникъ Владиміръ Александровичъ Шрамченко.  
 Казначей, Экзекуторъ и Смотритель дома, Коллежскій Совѣтникъ Егоръ Лукьяновичъ Васильченко  
 Помощникъ его, Коллежскій Ассесоръ Егоръ Егоровичъ Другановъ.  
 Бухгалтеръ, Надворный Совѣтникъ Владиміръ Андреевичъ Златомрежевъ.  
 Журналистъ, Надворный Совѣтникъ Иванъ Андреевичъ Соловьевъ.

Состоящая при Московскомъ Генераль-Губернаторѣ Инспектора для надзора за типографіями  
 и другими заведеніями, а также и за книжною торговлею въ Москвѣ.

Старшій Инспекторъ, въ званіи Камеръ-Юнкера Двора Его Императорскаго Величества, Над-  
 ворный Совѣтникъ Аркадій Ипполитовичъ Келеповскій.

Младшіе:

Статскій Совѣтникъ Николай Павловичъ Поспѣловъ.  
 Статскій Совѣтникъ Константинъ Федоровичъ Прей.  
 Коллежскій Секретарь Андрей Ивановичъ Остроглазовъ. и. д.

Московскій Столичный и Губернскій Статисти-  
 ческій Комитетъ.

Предсѣдатель Его Императорское Высочество Московскій Генераль-Губернаторъ, Великій  
 Князь Сергѣй Александровичъ.

Замѣняющій Предсѣдателя Московскій Губернаторъ, въ должности Егермейстера Двора Его  
 Императорскаго Величества, Дѣйствительный Статскій Совѣтникъ Григорій Ивановичъ Кроти.

Непремѣнные Члены:

Московскій Губернскій Предводитель Дворянства, Егермейстеръ Двора Его Императорскаго Ве-  
 личества. Князь Пегръ Николаевичъ Трубецкой.

Московскій Оберъ-Полиціймейстеръ, Свиты Его Величества Генераль-Маіоръ Дмитрій Федоровичъ  
 Треповъ.

Московскій Городской голова, Тайный Совѣтникъ, Князь Владиміръ Михайловичъ Голицынъ.

Московскій Вице-Губернаторъ, (и. д.) въ должности Церемоніймейстера Двора Его Император-  
 скаго Величества, Надворный Совѣтникъ Александръ Петровичъ Сабуровъ.

Прокуроръ Московскаго Окружнаго Суда, Коллежскій Ассесоръ Александръ Ивановичъ Короткій.

Управляющій Московскою Казенною Палатою, Дѣйствительный Статскій Совѣтникъ Семень  
 Ивановичъ Уроати.

Управляющій Московско-Тверскимъ Управленіемъ Государственныхъ Имуществъ, Дѣйствитель-  
 ный Статскій Совѣтникъ Николай Васильевичъ Сергѣевъ.

Управляющій Московскимъ Удѣльнымъ Округомъ, Дѣйствительный Статскій Совѣтникъ Гри-  
 горій Николаевичъ Вельяминовъ.

Начальникъ Московскаго Врачебнаго Управленія, Тайный Совѣтникъ Василій Михайловичъ **Остроглазовъ**.

Управляющій Московскою Контрольною Палатою, Статскій Совѣтникъ Алексѣй Валеріановичъ **Татариновъ**.

Предсѣдатель Московской Губернской Земской Управы, Дѣйствительный Статскій Совѣтникъ Дмитрій Николаевичъ **Шиповъ**.

Директоръ Московскаго Воспитательнаго Дома, Камергеръ Двора Его Императорскаго Величества, Статскій Совѣтникъ, Князь Алексѣй Ивановичъ **Кудашевъ**.

Московскій Комендантъ, Генераль отъ Артиллеріи Сергѣй Семеновичъ **Унковскій**.

Начальникъ Московскаго Окружнаго Штаба, Генераль отъ Инфантеріи Леонидъ Николаевичъ **Соболевъ**.

Управляющій Московскимъ Окружнымъ Пробрнымъ Управленіемъ, Горный Инженеръ, Статскій Совѣтникъ Иванъ Сергѣевичъ **Лебедкинъ**.

Управляющій Московскимъ Губернскимъ Акцизнымъ Управленіемъ, Дѣйствительный Статскій Совѣтникъ Николай Федоровичъ **Александровъ**.

Управляющій Московскою Конторою Государственнаго Банка, Дѣйствительный Статскій Совѣтникъ Николай Яковлевичъ **Малевиноскій**.

Управляющій Московскою Главною Складочною Таможнею, Дѣйствительный Статскій Совѣтникъ Семенъ Семеновичъ **Яковлевъ**.

Начальникъ Правленія Московскаго Округа Путей Сообщенія, Инженеръ, Дѣйствительный Статскій Совѣтникъ Владиміръ Александровичъ **Чаллыгинъ**.

Московскій Почтъ-Директоръ, Тайный Совѣтникъ Константинъ Григорьевичъ **Радченко**.

Предсѣдатель Межевой Канцеляріи, Инженеръ-Генераль Веніаминъ Ивановичъ **Ахшарумовъ**.

И. об. Предсѣдателя Московскаго Попечительства о бѣдныхъ Комитета Императорскаго Человѣколюбиваго Общества, Тайный Совѣтникъ Сергѣй Павловичъ **Яковлевъ**.

Управляющій Канцеляріи Московскаго Генераль-Губернатора, Церемоніймейстеръ Двора Его Императорскаго Величества, Статскій Совѣтникъ Александръ Александровичъ **Ворошинъ**.

Профессоръ Статистики Императорскаго Московскаго Университета, Докторъ Политической Экономіи Николай Алексѣевичъ **Каблуковъ**.

Директоръ Народныхъ Училищъ Московской губерніи, Дѣйствительный Статскій Совѣтникъ Викторъ Станиславовичъ **Новицкій**.

Предсѣдатель Московскаго Отдѣленія Совѣта Торговли и Мануфактуръ, Коммерціи Совѣтникъ Николай Александровичъ **Найденевъ**.

Членъ отъ Московской Духовной Консисторіи по назначенію Епархіальнаго Начальства.

Деканъ и Настоятель Римско-Католической церкви Свв. Апостоловъ Петра и Павла, магистръ богословія Фридрихъ Ивановичъ **Оттенъ**.

Оберъ-Пасторъ Евангелическо-Лютеранской церкви Свв. Апостоловъ Петра и Павла Генрихъ Генриховичъ **Дикгофъ**.

### Дѣйствительные Члены по положенію:

#### Уѣздные Предводители Дворянства:

Московскій—въ должности Егермейстера Двора Его Императорскаго Величества, Князь Владиміръ Александровичъ **Голицынъ**.

Богородскій—въ званіи Камеръ-Юнкера Двора Его Императорскаго Величества, Коллежскій Ассесоръ Александръ Дмитриевичъ **Самаринъ**.

Бронницкій—въ званіи Камеръ-Юнкера Двора Его Императорскаго Величества, Надворный Совѣтникъ Александръ Александровичъ **Пушкинъ**.

Верейскій—въ званіи Камергера Двора Его Императорскаго Величества, Дѣйствительный Статскій Совѣтникъ Александръ Карловичъ **Шлиппе**.

Волоколамскій—Гвардіи Полковникъ запаса, Князь Сергѣй Борисовичъ **Мещерокій**.

Дмитровскій—въ званіи Камеръ-Юнкера Двора Его Императорскаго Величества, Надворный Совѣтникъ, Графъ Михаилъ Адамовичъ **Олоуфьевъ**.

Звенигородскій—въ званіи Камеръ-Юнкера Двора Его Императорскаго Величества, Графъ Павелъ Сергѣевичъ **Шереметевъ**.

Клинскій—Статскій Совѣтникъ Алексѣй Алексѣевичъ **Аверкиевъ**.

Коломенскій—Губернскій Секретарь, Баронъ Александръ Амандовичъ **Крюденеръ-Струве**.

Можайскій—Дѣйствительный Статскій Совѣтникъ Алексѣй Константиновичъ **Варжешевскій**.

Подольскій—въ званіи Камеръ-Юнкера Двора Его Императорскаго Величества Андрей Михайловичъ **Катковъ**.

Рузскій—въ званіи Камергера Двора Его Императорскаго Величества, Коллежскій Секретарь, Князь Павелъ Дмитриевичъ **Долгоруковъ**.

Серпуховской — въ должности Гофмейстера Двора Его Императорскаго Величества, Дѣйстви-  
тельный Статскій Совѣтникъ Петръ Михайловичъ Рюминъ.

И. д. Секретаря — состоящій при Министерствѣ Внутреннихъ Дѣлъ и откомандированный въ  
распоряженіе Московскаго Губернатора, Коллежскій Совѣтникъ Борисъ Николаевичъ Пенкинъ.

Высочайше учрежденный Особый Комитетъ по сбору пожертвованій и по веде-  
нію работъ по сооруженію въ Москвѣ памятника въ Бозѣ почившему Импера-  
тору Александру III.

Предсѣдатель — Московск. Генер. Губерн. Его Императорское Величество  
Великій Князь Сергій Александровичъ.

Ч л е н ы:

Генераль-Адъютантъ, Адмиралъ Дмитрій Сергѣевичъ Арсеневъ.

Гофмейстеръ Двора Его Императорскаго Величества Александръ Григорьевичъ Булыгинъ.

Въ должности Егермейстера Двора Его Императорскаго Величества Дѣйствительный Статскій  
Совѣтникъ Григорій Ивановичъ Кристи.

Генераль отъ Кавалеріи Александръ Александровичъ Вильдерлингъ.

Въ должности Егермейстера Двора Его Императорскаго Величества Дѣйствительный Статскій  
Совѣтникъ, Князь Петръ Николаевичъ Трубецкой.

Тайный Совѣтникъ, Князь Владиміръ Михайловичъ Голицынъ.

Гофмейстеръ Двора Его Императорскаго Величества Владиміръ Константиновичъ Истомина,  
(онъ-же управл. дѣлами Комитета).

Казначей, Мануфактуръ Совѣтникъ Степанъ Алексѣевичъ Протопоповъ.

Московскій Губернаторъ въ должности Егермейстера Двора Его Императорскаго Величества Дѣйствительный Статскій Совѣтникъ Григорій Ивановичъ *Кристи*.

И. д. Московскаго Вице-Губернатора въ должности Церемоніимейстера Двора Его Императорскаго Величества Надворный Совѣтникъ Александръ Петровичъ *Сабуровъ*.

### Канцелярія Губернатора.

Правитель Канцеляріи Надворный Совѣтникъ Алексѣй Михайловичъ Полянокій.

### П о м о щ н и к и :

#### С т а р ш і е :

Надворный Совѣтникъ Рафаиль Андреевичъ Гофштеттеръ.  
Коллежскій Секретарь Александръ Васильевичъ Авроринъ.

#### М л а д ш і е :

Титулярный Совѣтникъ Николай Степановичъ Патеръ.  
Неимѣющій чина Владиміръ Владиміровичъ Ходневъ. (И. д.)

### Чиновники особыхъ порученій:

#### Ш т а т н ы е.

Старшій, Коллежскій Ассесоръ Евгенийъ Лукичъ Козновъ.  
Младшій, Губернскій Секретарь Владиміръ Владиміровичъ Стаховичъ.

#### С в е р х ш т а т н ы е :

Старшій, Титулярный Совѣтникъ Федоръ Николаевичъ Вудьфъ.  
Младшій, Георгій Викторовичъ Мартыновъ. (им. дипломъ I степени).

Состоящіе при Министерствѣ Внутреннихъ Дѣлъ и откомандированные въ распоряженіе Губернатора:

Дѣйствительный Статскій Совѣтникъ Михаилъ Николаевичъ Грудинотовъ.  
Статскій Совѣтникъ Баронъ Владиміръ Дмитріевичъ Шепшингъ.  
Статскій Совѣтникъ Дмитрій Васильевичъ Ильинъ.  
Статскій Совѣтникъ Иванъ Александровичъ Перфильевъ.  
Статскій Совѣтникъ Петръ Ивановичъ Гетманенко.  
Статскій Совѣтникъ Петръ Андреевичъ Вероъ.  
Коллежскій Совѣтникъ Борисъ Николаевичъ Пенкинъ.  
Коллежскій Совѣтникъ Николай Григорьевичъ Фалѣевъ.  
Коллежскій Совѣтникъ Николай Федоровичъ Терюжинъ.  
Надворный Совѣтникъ Леонидъ Ивановичъ Нѣмчиновъ.  
Въ званіи Камеръ-Юнкера Двора Его Императорскаго Величества, Коллежскій Ассесоръ Владиміръ Ивановичъ Барманокій.  
Титулярный Совѣтникъ, князь Сергѣй Леонидовичъ Урусовъ.  
Коллежскій Секретарь, графъ Владиміръ Петровичъ Коновницынъ.  
Коллежскій Секретарь Федоръ Ивановичъ Тютчевъ.  
Губернскій Секретарь Петръ Николаевичъ Лего.  
Графъ Александръ Павловичъ Шуваловъ. (дипломъ I ст.).

## Губернское Правленіе.

Губернаторъ въ должности Егермейстера Двора Его Императорскаго Величества, Дѣйствитель-  
ный Статскій Совѣтникъ Григорій Ивановичъ Криси.  
Вице-Губернаторъ (И. д.) въ должности Церемоніймейстера Двора Его Императорскаго Вели-  
чества, Надворный Совѣтникъ Александръ Петровичъ Сабуровъ.  
Старшій Совѣтникъ, Дѣйствительный Статскій Совѣтникъ Николай Ивановичъ Сергѣевичъ.  
Совѣтникъ, Надворный Совѣтникъ Степанъ Сергѣевичъ Перфильевъ.  
Губернскій Ветеринарный Инспекторъ Статскій Совѣтникъ Михаилъ Дмитриевичъ Никольскій.  
Младшій Губернскій Ветеринаръ, Титулярный Совѣтникъ Александръ Андреевичъ Цвѣтковъ.  
Секретарь, Надворный Совѣтникъ Григорій Алексѣевичъ Гачинскій.  
Чиновникъ по счетной и экзекуторской части, Надворный Совѣтникъ Александръ Федоровичъ  
Святославовъ.

### Старшіе Дѣлопроизводители:

Надворный Совѣтникъ Константинъ Ивановичъ Москвинъ.  
Титулярный Совѣтникъ Владиміръ Александровичъ Падуровъ.

### Дѣлопроизводитель:

Вячеславъ Леонтьевичъ Хмѣлевскій. (И. д.)

### Помощники дѣлопроизводителей:

Титулярный Совѣтникъ Николай Антоновичъ Богодѣповъ.  
Коллежскій Секретарь Иванъ Сергѣевичъ Виринцовъ.  
Коллежскій Регистраторъ Петръ Павловичъ Полонскій.

Регистраторъ, Губернскій Секретарь Михаилъ Ивановичъ Новицкій.  
Помощникъ его, н. ч. Алексѣй Петровичъ Горчаковъ.  
Архивариусъ, Титулярный Совѣтникъ Иванъ Васильевичъ Вознесенскій.  
Помощникъ его, н. ч. Степанъ Михайловичъ Калининъ.  
Смотритель Губернскаго Архива старыхъ дѣлъ, Коллежскій Секретарь Владиміръ Львовичъ  
Мелодинокій.

### Тюремное Отдѣленіе:

Губернскій Тюремный Инспекторъ Коллежскій Совѣтникъ Иванъ Ивановичъ Гладкій.  
Помощникъ его (И. д.) Штабъ-Ротмистръ запаса Владиміръ Павловичъ Волочениновъ.  
Секретарь, Губернскій Секретарь Николай Васильевичъ Шаломытовъ.  
Старшій Дѣлопроизводитель Коллежскій Секретарь Александръ Евгениевичъ Молчановъ.

### Дѣлопроизводители:

Губернскій Секретарь Николай Ивановичъ Вѣдьскій.  
Коллежскій Регистраторъ Владиміръ Матвѣевичъ Шереметевскій.

### Помощники дѣлопроизводителей:

Губернскій Секретарь Викторъ Константиновичъ Широковъ.  
Неимѣющій чина Александръ Евгениевичъ Добротинъ.  
Неимѣющій чина Борисъ Константиновичъ Кноблехъ.

### Центральная Пересыльная Тюрьма.

Начальникъ Полковникъ Павелъ Борисовичъ Мещеръ.

### Помощники его:

Надворный Совѣтникъ Иванъ Григорьевичъ Соколовъ.  
Коллежскій Ассесоръ Николай Константиновичъ Лебедевъ.

Коллежскій Ассесоръ Петръ Николаевичъ Малофѣевъ.  
Штабсъ-Капитанъ Павелъ Даниловичъ Сальниковъ.  
Штабсъ-Капитанъ Станиславъ Юсифовичъ Станкевичъ.  
Поручикъ Илья Осиповичъ Егоровъ.  
Подпоручикъ Николай Николаевичъ Пасынковъ.

В р а ч и п р и т ю р ь м ѣ:

Старшій, Коллежскій Совѣтникъ Николай Дмитриевичъ Бишняковъ.  
Младшій, Коллежскій Совѣтникъ Николай Юліановичъ Ивановъ.

Тюремная больница при Пересыльной тюрьмѣ.

Главный врачъ, Статскій Совѣтникъ Иванъ Дмитриевичъ Ждановъ.  
Помощникъ его, Статскій Совѣтникъ Михаилъ Сигизмундовичъ Обакевичъ.

К о н о у л ь т а н т ы:

Статскій Совѣтникъ Василій Петровичъ Зеренинъ.  
Статскій Совѣтникъ Михаилъ Дмитриевичъ Лебедевъ.  
Надворный Совѣтникъ Василій Ивановичъ Куркинскій.  
Коллежскій Ассесоръ Николай Николаевичъ Дисслеръ.

М л а д ш и е в р а ч и:

Статскій Совѣтникъ Акимъ Петровичъ Полетаевъ.  
Коллежскій Совѣтникъ Сергѣй Тихоновичъ Сергѣевъ.  
Коллежскій Совѣтникъ Александръ Петровичъ Скалозубовъ.  
Коллежскій Совѣтникъ Владиміръ Васильевичъ Антушевъ.  
Надворный Совѣтникъ Николай Николаевичъ Лебедевъ.  
Неимѣющій чина Николай Петровичъ Данаевъ.

С в е р х ш т а т н ы й в р а ч ь

Неимѣющій чина Семенъ Васильевичъ Листовъ.

У п р а в л я ю щ и й а п т е к о ю

Коллежскій Совѣтникъ Василій Александровичъ Долбинъ.

Г у б е р н с к а я т ю р ь м а.

Начальникъ, Надворный Совѣтникъ Петръ Павловичъ Мартяновъ.

П о м о щ и к и

Старшій, Коллежскій Ассесоръ Яковъ Ивановичъ Печниковъ.  
Младше Надворный Совѣтникъ Алексѣй Никифоровичъ Сычевъ.  
Поручикъ Александръ Владиміровичъ Скрипичинъ.  
Корнетъ Владиміръ Евгениевичъ Трояновскій.  
Коллежскій Секретаръ Петръ Александровичъ Давыдовъ.

В р а ч и п р и т ю р ь м ѣ:

Старшій, Надворный Совѣтникъ Василій Яковлевичъ Зеленинъ.  
Младшій, Коллежскій Совѣтникъ Иванъ Осиповичъ Бортиновскій.

И с п р а в и т е л ь н а я т ю р ь м а.

И. д. Начальника, Поручикъ Владиміръ Павловичъ Сушковъ.



П о м о щ н и к и:

Коллежскій Ассесоръ Александръ Ивановичъ Дядьковъ.  
Титулярный Совѣтникъ Владиміръ Леонтьевичъ Сузинъ.

П о м о щ н и ц а

Княжна Елизавета Михайловна Вадбольская.

В р а ч ь п р и т ю р ь м ѣ:

Коллежскій Совѣтникъ Егоръ Николаевичъ Рагозинъ.

С т р о и т е л ь н о е О т д ѣ л е н і е.

Исполняющій обязанности Губернскаго Инженера, состоящій при Министерствѣ Внутреннихъ Дѣлъ и откомандированный въ распоряженіе Губернатора, Дѣйствительный Статскій Совѣтникъ Михаилъ Николаевичъ Грудистовъ.

Губернскій Архитекторъ Статскій Совѣтникъ Александръ Густавовичъ Вейденбаумъ.  
Младшій Инженеръ, Надворный Совѣтникъ Павелъ Ивановичъ Ивановъ.  
Младшій Архитекторъ, Коллежскій Ассесоръ Михаилъ Миловичъ Литвиновъ.  
Старшій Дѣлопроизводитель, Статскій Совѣтникъ Михаилъ Николаевичъ Гавриловъ.

С в е р х ш т а т н ы е т е х н и к и:

Дѣйствительный Статскій Совѣтникъ Сергѣй Филипповичъ Федотовъ.  
Коллежскій Совѣтникъ Игнатій Павловичъ Залѣвскій.  
Коллежскій Совѣтникъ Павелъ Михайловичъ Самаринъ.  
Надворный Совѣтникъ Иванъ Ивановичъ Поздѣевъ.  
Коллежскій Ассесоръ Иванъ Гавриловичъ Кондратенко.  
Титулярный Совѣтникъ Борисъ Константиновичъ Голубиновъ.  
Титулярный Совѣтникъ Иванъ Ивановичъ Какоринъ.  
Титулярный Совѣтникъ Богданъ Михайловичъ Нилуосъ.  
Титулярный Совѣтникъ Язонъ Луарсабовичъ Меликъ-Бегларовъ.  
Титулярный Совѣтникъ Вартавъ Степановичъ Саркисовъ.  
Титулярный Совѣтникъ Константинъ Леонидовичъ Теляковскій.  
Титулярный Совѣтникъ Михаилъ Сергѣевичъ Шудманъ.  
Коллежскій Секретарь Константинъ Васильевичъ Вургомиостровъ.  
Коллежскій Секретарь Владиміръ Васильевичъ Воейковъ.  
Коллежскій Секретарь Александръ Сергѣевичъ Гребенщиковъ.  
Коллежскій Секретарь Францъ Андреевичъ Когновицкій.  
Коллежскій Секретарь Семенъ Дмитріевичъ Лазаревъ.  
Коллежскій Секретарь Владиміръ Карловичъ Сѣроцынскій.  
Губернскій Секретарь Адольфъ Іосифовичъ Кирьяцкій.  
Губернскій Секретарь Федоръ Васильевичъ Рыбиноскій.  
Коллежскій Регистраторъ Владиміръ Дмитріевичъ Адамовичъ.  
Коллежскій Регистраторъ Сергѣй Александровичъ Гончаровъ.  
Коллежскій Регистраторъ Георгій Павловичъ Евдановъ.  
Коллежскій Регистраторъ Сергѣй Борисовичъ Залѣвскій.

Г у б е р н с к а я Ч е р т е ж н а я.

Губернскій Землемѣръ, Статскій Совѣтникъ Михаилъ Алексѣевичъ Четвериковъ.  
Помощникъ его, Надворный Совѣтникъ Александръ Степановичъ Ботомоловъ.  
Старшій Дѣлопроизводитель Надворный Совѣтникъ Евгений Ивановичъ Варшевъ.

У ѣ з д н ы е З е м л е м ѣ р ы:

Надворный Совѣтникъ Павелъ Михайловичъ Желтоуховъ.  
Надворный Совѣтникъ Василій Васильевичъ Прохоровъ.  
Надворный Совѣтникъ Николай Павловичъ Широковъ.  
Старшій Землемѣрный Помощникъ Межевой Канцеляріи, Титулярный Совѣтникъ Владиміръ Павловичъ Додоновъ. (приком.)  
Исполняющіе обязанности уѣздныхъ землемѣровъ:

## Межевые Инженеры:

Коллежскій Секретарь Иванъ Григорьевичъ Взоровъ.  
Коллежскій Секретарь Константинъ Евгениевичъ Щедринъ.

## Младшій Чертежникъ

Коллежскій Секретарь Евгений Діонисіевичъ Чернявскій.

## Врачебное Управленіе.

Начальникъ, Тайный Совѣтникъ Василій Михайловичъ Остроглазовъ.  
Инспекторъ, Дѣйствительный Статскій Совѣтникъ Петръ Ивановичъ Заринъ.  
Непремѣнный членъ, Статскій Совѣтникъ Яковъ Яковлевичъ Сусловъ.  
Старшій врачъ Московской городской полиціи, Надворный Совѣтникъ Владиміръ Александровичъ Флоринскій.

## Совѣщательные Члены.

По глазнымъ болѣзнямъ, Статскій Совѣтникъ Сергѣй Николаевичъ Лажечниковъ.  
По хирургіи, Дѣйствительный Статскій Совѣтникъ Эрнестъ Эрнестовичъ Клинь.  
По акушерству и женскимъ болѣзнямъ, Коллежскій Совѣтникъ Николай Ивановичъ Побѣдинскій.  
По ушнымъ и горловымъ болѣзнямъ, Дѣйствительный Статскій Совѣтникъ Николай Яковлевичъ Шкоттъ.  
По душевнымъ и нервнымъ болѣзнямъ, Статскій Совѣтникъ Иванъ Васильевичъ Константиновскій.  
Химикъ-Фармацевтъ, Надворный Совѣтникъ Эмилій Александровичъ Кейзеръ.  
Дѣлопроизводитель, Коллежскій Ассесоръ Николай Ивановичъ Синьковский.

## Губернская Типографія.

Завѣдующій и Начальникъ Газетнаго Стола Губернскаго Правленія, Титулярный Совѣтникъ Сергѣй Михайловичъ Пиленковъ.  
Помощникъ, Коллежскій Регистраторъ Александръ Павловичъ Знаменскій.  
Завѣдующій Мастерской Типографіи Леонтій Петровичъ Борисовъ.

## Губернское Присутствіе.

Прецѣдатель—Губернаторъ.

## Непремѣнные Члены:

Дѣйствительный Статскій Совѣтникъ Владиміръ Семеновичъ Ходневъ.  
Коллежскій Совѣтникъ Николай Николаевичъ Поляноскій.  
Надворный Совѣтникъ Адрианъ Михайловичъ Устиновъ.

## Члены:

Губернскій Предводитель Дворянства.  
Вице—Губернаторъ.  
Прокуроръ Окружнаго Суда.

Лица, приглашаемые на правахъ членовъ въ Судебныя заведенія:

Предсѣдатель Окружнаго Суда.

## Въ Административныя заведенія:

Управляющій Казенною Палатою.  
Управляющій Государственными Имуществами въ Московской и Тверской губерніяхъ.  
Предсѣдатель Московской Губернской Земской Управы.  
Секретарь Присутствія, Коллежскій Совѣтникъ Николай Павловичъ Соколовъ.

### Губернское по земскимъ и городскимъ дѣламъ Присутствіе.

Предсѣдатель—Губернаторъ.

#### Непремѣнные Члены:

Статскій Совѣтникъ Василій Васильевичъ Петровъ.  
Надворный Совѣтникъ Михаилъ Николаевичъ Оловенниковъ. (и. д.).

#### Члены:

Губернскій Предводитель Дворянства.  
Вице—Губернаторъ.  
Управляющій Казенною Палатою.  
Предсѣдатель Окружнаго Суда (по дѣламъ объ отвѣтственности должностныхъ лицъ).  
Прокуроръ Окружнаго Суда.

Московскій Оберъ-Полиціймейстеръ (по дѣламъ, касающимся Московской Городской полиціи).  
Предсѣдатель Губернской Земской Управы.  
Московскій Городской Голова.  
Отъ Губернскаго Земства, Статскій Совѣтникъ Николай Федоровичъ Рихтеръ.  
Отъ гор. Москвы, Потомственный Почетный Гражданинъ Николай Ивановичъ Гучковъ.  
Секретарь, Титулярный Совѣтникъ Іосифъ-Вильгельмъ Богдановичъ Месснеръ.

### Губернское по воинской повинности Присутствіе.

Предсѣдатель—Губернаторъ.

#### Непремѣнный Членъ

Статскій Совѣтникъ Михаилъ Николаевичъ Смирновъ.

#### Члены:

Губернскій Предводитель Дворянства.  
Вице—Губернаторъ.  
Членъ отъ Военнаго Вѣдомства.  
Прокуроръ Окружнаго Суда.  
Членъ Губернской Земской Управы, Надворный Совѣтникъ Андрей Михайловичъ Нарбутъ.  
Секретарь, Губернскій Секретарь Владиміръ Константиновичъ Шидловскій.

### Губернское по фабричнымъ и горно-заводскимъ дѣламъ Присутствіе.

(Дѣлопроизводство при Канцеляріи Старшаго Фабричнаго Инспектора Московской губеріи).

Предсѣдатель—Губернаторъ.

#### Члены:

Вице—Губернаторъ.  
Прокуроръ Окружнаго Суда.  
Начальникъ Губернскаго Жандармскаго Управленія,

#### Непремѣнные Члены:

Старшій Фабричный Инспекторъ, Коллежскій Ассесоръ Владиміръ Христофоровичъ Гроссъ.  
Окружный Инженеръ Московско-Рязанскаго Горнаго Округа Леонтій Александровичъ Сакоъ.

#### Представители отъ фабрикантовъ:

Потомственный дворянинъ Сергій Ивановичъ Четвериковъ.  
Потомственный почетный гражданинъ Владиміръ Васильевичъ Джуничковъ.  
Мануфактуръ-Совѣтникъ Михаилъ Лукинъ Лосевъ.  
Дѣлопроизводитель Присутствія, Вас. Ак. Жуковъ.

## Губернское по Промысловому налогу Присутствие.

Председатель — Губернаторъ.

## Ч л е н ы:

Вице—Губернаторъ.  
 Управляющій Казенною Палатою.  
 Управляющій Акцизными сборами.  
 Председатель Окружнаго Суда (по дѣламъ о взысканіяхъ за нарушенія).  
 Председатель Губернской Земской Управы.  
 Городской Голова.  
 Мануфактуръ Совѣтникъ Петръ Ивановичъ Санинъ.  
 Потомственный Почетный Гражданинъ Александръ Ивановичъ Шамшинъ.  
 Завѣд. дѣлопроизводств. Надворный Совѣтникъ Алексѣй Михайловичъ Поляноскій.  
 Нач. Отд. Казенной Палаты Алексѣй Вячеславовичъ Пассекъ.

## Губернскій Распорядительный Комитетъ.

Председатель — губернаторъ.

## Ч л е н ы:

Губернскій Предводитель Дворянства.  
 Вице—Губернаторъ.  
 Управляющій Казенною Палатою.  
 Московскій Городской Голова.  
 Председатель Губернской Земской Управы.  
 Московскій Уѣздный Воинскій Начальникъ.  
 Членъ отъ Правительства Коллежскій Секретарь Сергѣй Сергѣевичъ Перфильевъ.  
 Дѣлопроизводитель Комитета, Коллежскій Секретарь Иванъ Васильевичъ Головинъ.

## Лѣсоохранительный Комитетъ.

Председатель — Губернаторъ.

## Ч л е н ы:

Губернскій Предводитель Дворянства.  
 Вице—Губернаторъ.  
 Председатель Окружнаго Суда.  
 Управляющій Государственными Имуществами.  
 Управляющій Удѣльнымъ Округомъ.  
 Председатель Губернской Земской Управы Надворный Совѣтникъ Николай Николаевичъ Поляноскій.  
 Инженеръ—Полковникъ Николай Ивановичъ Ильинъ.  
 Статскій Совѣтникъ Николай Федоровичъ Рихтеръ.  
 Ревизоръ—Инструкторъ Статскій Совѣтникъ Николай Кузьмичъ Богдановъ.

## Губернскій Комитетъ Попечительства о Народной Трезвости.

Председатель — Губернаторъ.

## Ч л е н ы:

Вице—Губернаторъ.  
 Управляющій Московскою Казенною Палатою.  
 Управляющій Государственными Имуществами Московской и Тверской губерній.  
 Московскій Губернскій Предводитель Дворянства.  
 Всѣ Уѣздные Предводители Дворянства.  
 Председатель Московскаго Окружнаго Суда.  
 Прокуроръ Московскаго Окружнаго Суда.  
 Управляющій Акцизными Сборами Московской губерніи.  
 Управляющій Московскимъ Удѣльнымъ Округомъ.  
 Управляющій Московскою Контрольною Палатою.  
 Директоръ Народныхъ Училищъ Московской губерніи.  
 Начальникъ Московскаго Губернскаго Жандармскаго Управленія.

Управляющій Московскимъ Отдѣленіемъ Крестьянскаго Поземельнаго Банка.  
Инспекторъ Московскаго Врачебнаго Управленія.  
Московскій Городской Голова.  
Протоіерей Константинъ Ивановичъ Богоявленскій  
Епархіальный Наблюдатель церковно-приходскихъ училищъ.  
Предсѣдатель Московской Губернской Земской Управы.

Члены отъ Губернскаго Земскаго Собранія:

Карлъ Карловичъ Тубенталь.  
Николай Николаевичъ Хмѣлевъ.  
Представитель отъ Военнаго Вѣдомства Подполковникъ Николай Михайловичъ Киселевскій.  
Почетный Членъ, Правитель Канцеляріи Губернатора Надворный Совѣтникъ Алексѣй Михай-  
вичъ Полянскій.

Московскій Цензурный Комитетъ.

Предсѣдатель, Дѣйствительный Статскій Совѣтникъ Владиміръ Владиміровичъ Назаревскій.  
Цензоръ, Дѣйствительный Статскій Совѣтникъ Николай Георгіевичъ Егоровъ.  
И. д. Цензора, Коллежскій Совѣтникъ Сергѣй Ивановичъ Соколовъ.  
И. д. Цензора, Надворный Совѣтникъ Юрій Петровичъ Бартецевъ.  
И. д. Секретаря, Коллежскій Секретарь Григорій Николаевичъ Креницынъ.

Московская Евангелическо-Лютеранская Консисторія.

Президентъ, Присяжный Повѣренный, Титулярный Совѣтникъ Сергѣй Андреевичъ фонъ-Блу-  
менталь.  
Вице-Президентъ и Генераль-суперинтендантъ Вильгельмъ Ферманъ.

Управленіе Московскаго Почтово-Телеграфнаго Округа.

Начальникъ, Дѣйствительный Статскій Совѣтникъ Федоръ Августовичъ фонъ-Пистолькорсъ.  
Помощникъ его, Надворный Совѣтникъ Сергѣй Георгіевичъ Жарковъ.

Московскій Почтамтъ

Почтъ-Директоръ, Тайный Совѣтникъ Константинъ Григорьевичъ Радченко.  
Помощникъ его, Статскій Совѣтникъ Иванъ Васильевичъ Кочневъ.

Экспедиторы:

Статскій Совѣтникъ Кронидъ Ивановичъ Петровъ.  
Коллежскій Совѣтникъ Николай Андреевичъ Корнѣенко.  
Коллежскій Совѣтникъ Владиміръ Васильевичъ Поморцевъ.  
Надворный Совѣтникъ Леонидъ Лаврентьевичъ Бушъ.  
Титулярный Совѣтникъ Владиміръ Никифоровичъ Колчевъ.  
Титулярный Совѣтникъ Павелъ Викторовичъ Трегубовъ.  
Двѣ Вакансіи.  
Экзекуторъ, Коллежскій Совѣтникъ Федоръ Ивановичъ Розенъ

Городскія почтовые отдѣленія:

I.

(Арбатской ч., 1 уч., на углу Кудринской площ. и Новинскаго вала, д. Баклановой).  
Завѣдующій, Коллежскій Ассесоръ Иванъ Ермолаевичъ Козловъ.

II.

(Пречистанской ч., 2 уч., на Смоленской Сѣнной площади, д. Абориной).  
Завѣдующій, Коллежскій Ассесоръ Василій Гавриловичъ Порывкинъ.

III.

(Якиманской ч., 2 уч., у Калужскихъ воротъ, по Коровьему валу, д. Гайдина).  
Завѣдующій, Титулярный Совѣтникъ Владиміръ Александровичъ Тукмаковъ.

## IV.

(Рогожской ч., 1 уч., Таганская пл., и проездъ Земляного вала, д. Ростовско-Петровскаго мон.).  
Завѣдующій, Коллежскій Ассесоръ Александръ Николаевичъ Сипягинъ.

## V.

(Басманной ч., 1 уч., на Мѣмецкой ул., д. Занковскаго).  
Завѣдующій, Коллежскій Ассесоръ Николай Васильевичъ Левкиевскій.

## VI.

(Срѣтенской ч., 2 уч., по Дровяной площади, между Каретной Садовой и Долгоруковской ул., д. Малининой).  
Завѣдующій Коллежскій Ассесоръ Петръ Михайловичъ Троицкій.

## VII.

(Въ зданіи Биржи).  
Завѣдующій, Коллежскій Ассесоръ Апполонъ Александровичъ Вашиловъ.

## VIII.

(Въ Петровско-Разумовскомъ).  
Завѣдующій, Коллежскій Ассесоръ Василій Ивановичъ Ивановъ.

## IX.

(Арбатской ч., 2 уч., на Тверской ул., д. Шаблыкина).  
Завѣдующій, Титулярный Совѣтникъ Александръ Евфимовичъ Кривоносовъ.

## X.

(Мѣщанской ч., 3 уч., въ Протополовскомъ пер., д. Мартынова).  
Завѣдующій, Коллежскій Ассесоръ Ивавъ Ивановичъ Нарцисовъ.

## XI.

(Мясницкой ч., на углу Яузской ул., и Серебренической набережной, д. Ананьина).  
Завѣдующій, вакансія.

## XII.

(Въ зданіи Верхнихъ Торговыхъ рядовъ).  
Завѣдующій Коллежскій Ассесоръ Алексѣй Петровичъ Фаворскій.

## XIII.

(Въ зданіи Николаевской Измайловской Военной богадѣльни).  
Завѣдующій, неим. чина Николай Васильевичъ Куракинъ.

## XIV.

(Мѣщанской ч., 4 Сокольническаго уч., въ 3 Полевомъ пер., д. Фельдманъ).  
Завѣдующій, Коллежскій Ассесоръ Владиміръ Ильичъ Ливановъ.

## XV.

(Сущевской ч., 3 уч., на Большой Бутырской ул., д. Бучумова).  
Завѣдующій, Коллежскій Ассесоръ Василій Александровичъ Лебедевъ.

## XVI.

(Въ зданіи Московской Конторы Государственнаго Банка).  
Завѣдующій, Іосифъ Анисимовичъ Сооскинъ.

## XVII.

(Пятницкой ч., 2 уч., на углу Пятницкой ул., и Болвановскаго пер., д. Анзимірова).  
Завѣдующій, Коллежскій Ассесоръ Михаилъ Васильевичъ Войтовъ.

XVIII.

(Въ мѣстности „Марьино Роша“, 2 стана, Московскаго уѣзда. д. Несчастнова).  
Завѣдующій, Титулярный Совѣтникъ Михаилъ Дмитриевичъ Покровский.

XIX.

(Тверской ч., 1 уч., на Арбатской площади, д. Бабуриня).  
Завѣдующій, Коллежскій Ассесоръ Сергій Александровичъ Тукмаковъ.

XX.

(Лефортовской ч., 3 уч., по Княжевскому пер., д. Малолѣтникова).  
Завѣдующій, неим. ч. Левъ Афанасьевичъ Бутовъ.

XXI.

(Хамовнической ч., 1 уч., на Дѣвичьемъ полѣ, на углу Большой Царицынской ул. и Малаго Трубецкаго пер., д. Кисляковой).  
Завѣдующій, Коллежскій Ассесоръ Іоаннъ Августовичъ Шредеръ.

Управление Московскихъ Городскихъ Телеграфовъ.

И. д. Начальника Управленія, Коллежскій Совѣтникъ Алексѣй Степановичъ Панафутинъ.  
Помощникъ его, Коллежскій Совѣтникъ Владиміръ Матвѣевичъ Булычевъ.  
Главный Механикъ, Надворный Совѣтникъ, Телеграфный Техникъ, 1 разряда Владиміръ Николаевичъ Рубановичъ.  
Дѣлопроизводитель Управленія, Коллежскій Ассесоръ Василій Николаевичъ Вебиховъ.

Городскія Телеграфныя Конторы:

Центральная, Мясницкая улица.

- I. Долгоруковская улица, домъ № 47, Бутыгина.
- II. Софійка, домъ церкви Св. Софій.
- III. Кремль, зданіе Окружнаго Суда.
- IV. Тверская, Англійскій клубъ, 9-е почтовое отдѣленіе.
- V. Тверской бульваръ, домъ Полякова.
- VI. Чернышевскій переулокъ, домъ Генералъ-Губернатора.
- VII. Верхній Кисловскій пер., д. Маслова.
- VIII. Кремлевскій Дворецъ. (временная).
- IX. Александрійскій Дворецъ. (временная).
- X. Софійская набережная, д. Швецова.
- XI. Павелецкій вокзалъ.
- XII. Арбатъ, Калошинъ пер., д. Фельдштейнъ.
- XIII. Плющиха, д. Дмитріева.
- XIV. Остоженка, 1-й Ушаковскій пер., д. Кашиной.
- XV. При Обсерваторіи Императорскаго Московскаго Университета. (открывается временно).
- XVI. Брестскій вокзалъ.
- XVII. Прѣсня, Волковъ пер., д. Зоологическаго сада.
- XVIII. Бутырскій проѣздъ, д. Ламухина.
- XIX. Виндавскій вокзалъ.
- XX. Самотека, 1 Волхонскій пер., д. Мирзаянцъ.
- XXI. Рязанскій вокзалъ.
- XXIII. Никольская улица, д. Синодальной типографіи.
- XXIV. Ирининская улица, д. Филимоновой.
- XXV. Уголъ Сокольническаго шоссе и Савельевскаго пер., д. Акимова.
- XXVI. Лаврентьевская улица, д. Басова.
- XXVII. Курскій вокзалъ.
- XXVIII. Бойни.
- XXIX. Большая Ордынка, д. Бажановой.
- XXX. Малая Серпуховская улица, д. Фаддѣевой.
- XXXI. Ильинка, Биржа.
- XXXII. Трехсвятительскій пер., д. церкви Трехъ Святителей.
- XXXIII. Воронья улица, д. Волкова.
- XXXIV. Пустая улица, д. бр. Большаковыхъ.

## Московское Дворянское Депутатское Собрание.

Губернскій Предводитель Дворянства — Егермейстеръ Двора Его Императорскаго Величества, Князь Петръ Николаевичъ Трубецкой.

### Уѣздные Предводители Дворянства:

Московский — въ должности Егермейстера Двора Его Императорскаго Величества, Князь Владиміръ Александровичъ Голицынъ.

Вогородскій — въ званіи Камеръ-Юнкера Двора Его Императорскаго Величества, Коллежскій Ассесоръ Александръ Дмитріевичъ Самаринъ.

Бронницкій — въ званіи Камеръ-Юнкера Двора Его Императорскаго Величества, Надворный Совѣтникъ Александръ Александровичъ Пушкинъ.

Верейскій — въ званіи Камергера Двора Его Императорскаго Величества, Дѣйствительный Статскій Совѣтникъ Александръ Карловичъ Шлиппе.

Волоколамскій — Гвардіи Полковникъ запаса Князь Сергій Борисовичъ Мещерскій.

Дмитровскій — въ званіи Камеръ-Юнкера Двора Его Императорскаго Величества, Надворный Совѣтникъ, Графъ Михаилъ Адамовичъ Олсуфьевъ.

Звенигородскій — въ званіи Камеръ-Юнкера Двора Его Императорскаго Величества, Графъ Павелъ Сергѣевичъ Шереметевъ.

Клинскій — Статскій Совѣтникъ Алексѣй Алексѣевичъ Аверкиевъ.

Коломенскій — Губернскій Секретарь, Баронъ Александръ Амандовичъ Крюденеръ-Отруве.

Можайскій — Дѣйствительный Статскій Совѣтникъ Алексѣй Константиновичъ Варженевскій.

Подольскій — въ званіи Камеръ-Юнкера Двора Его Императорскаго Величества, Андрей Михайловичъ Катковъ.

Рузскій — въ званіи Камергера Двора Его Императорскаго Величества, Коллежскій Секретарь, Князь Павелъ Дмитріевичъ Долгоруковъ.

Серпуховской — въ должности Гофмейстера Двора Его Императорскаго Величества Дѣйствительный Статскій Совѣтникъ Петръ Михайловичъ Рюминъ.

### Депутаты Дворянства:

Московский — въ званіи Камергера Двора Его Императорскаго Величества, Статскій Совѣтникъ, Баронъ Владиміръ Дмитріевичъ Шеллингъ.

Вогородскій — Кандидатъ правъ Николай Ивановичъ Андреевъ.

Бронницкій — Статскій Совѣтникъ Николай Александровичъ Агаловъ.

Верейскій — Полковникъ Евгений Михайловичъ Пржевальскій.

Волоколамскій — Коллежскій Совѣтникъ Дмитрій Владиміровичъ Телѣгинъ.

Дмитровскій — Коллежскій Секретарь Федоръ Александровичъ Головинъ.

Звенигородскій — Дѣйствительный Статскій Совѣтникъ Петръ Федоровичъ фонъ-Штейнъ.

Клинскій — Коллежскій Регистраторъ, Князь Сергій Сергѣевичъ Голицынъ.

Коломенскій — Коллежскій Секретарь Владиміръ Ростиславовичъ Раоторовъ.

Можайскій — Дворянинъ Сергій Гавріиловичъ Варженевскій.

Подольскій — Отставной Капитанъ-Лейтенантъ Николай Ивановичъ Вландовъ.

Рузскій — Статскій Совѣтникъ Николай Александровичъ Агаловъ.

Серпуховской — въ званіи Камергера Двора Его Императорскаго Величества, Надворный Совѣтникъ Платонъ Алексѣевичъ Яновъ.

### Дворянская Опека.

Предсѣдатель, — Церемоніймейстеръ Двора Его Императорскаго Величества, Князь Владиміръ Александровичъ Голицынъ.

#### Ч л е н ы:

Дѣйствительный Статскій Совѣтникъ, Петръ Степановичъ Кларкъ.

Титулярный Совѣтникъ, Графъ Михаилъ Михайловичъ Ланконой.

Секретарь, Титулярный Совѣтникъ Василій Сергѣевичъ Вилѣвъ-Успенскій.

### Московская Губернская Земская Управа.

Предсѣдатель Камергеръ Двора ЕГО ИМПЕРАТОРСКАГО ВЕЛИЧЕСТВА Дѣйствительный Статскій Совѣтникъ, Дмитрій Николаевичъ Шиповъ.



Ч л е н ы:

Коллежскій Секретарь, Николай Николаевичъ Хмѣлевъ, онъ же заступающій мѣсто председателя.  
 Коллежскій Секретарь Федоръ Александровичъ Головинъ.  
 Надворный Совѣтникъ Андрей Михайловичъ Нарбутъ.  
 Надворный Совѣтникъ Николай Григорьевичъ Баронъ Черкасовъ.  
 Потомственный Почетный Гражданинъ Михаилъ Васильевичъ Челноковъ.  
 Потомственный Почетный Гражданинъ Секретарь управы Василій Афанасьевичъ Краудіевскій.

Списокъ губернскихъ гласныхъ на 1903 г.

Богородскій уѣздъ.

Николай Ивановичъ Андросовъ.  
 Федоръ Андревичъ Дѣтиновъ.  
 Е. И. Поляковъ.

Бронницкій уѣздъ.

Николай Ивановичъ Ильинъ.  
 П. А. Соколовъ.  
 С. А. Соколовъ.

Верейскій уѣздъ.

Федоръ Ефимовичъ Клейотъ.  
 Павелъ Александровичъ Тучковъ.

Викторъ Карловичъ Шлиппе.

Волоколамскій уѣздъ.

Дмитрій Николаевичъ Шиповъ.  
 Алексѣй Дмитриевичъ Кн. Голицынъ.  
 Василій Сергѣевичъ Кн. Мещерокій.  
 Алексѣй Алексѣевичъ Гр. Вобринскій.

Дмитровскій уѣздъ.

Федоръ Александровичъ Головинъ.  
 Александръ Васильевичъ Макаровъ.  
 Федоръ Ивановичъ Тютчевъ.  
 Николай Михайловичъ Вугайскій.

Звенигородскій уѣздъ.

Левъ Андреевичъ Варатинскій.  
 Федоръ Федоровичъ Кожошкинъ.

Владиміръ Федоровичъ Кожошкинъ.  
 Павелъ Павловичъ Патрикѣевъ.

Клинскій уѣздъ.

Владиміръ Александровичъ Анзиміровъ.  
 Иванъ Ивановичъ Егоровъ.  
 П. А. Вѣлоторокій.  
 Иванъ Никитичъ Кашаевъ.

Коломенскій уѣздъ.

Ю. П. Вартеневъ.  
 Митрофанъ Павловичъ Щепкинъ.  
 И. Г. Соколовъ.  
 Алексѣй Алексѣевичъ Венкотернъ.

Можайскій уѣздъ.

Б. А. Федченко.  
 Х. Х. Русановъ.  
 М. Н. Орловъ.

Московскій уѣздъ.

Михаилъ Васильевичъ Челноковъ.  
 Викторъ Николаевичъ Мартыновъ.

Карлъ Карловичъ Мазингъ.  
 Николай Федоровичъ Михайловъ.

Подольскій уѣздъ.

Николай Ивановичъ Вландовъ.  
 Сергѣй Ивановичъ Бакастовъ.

Николай Александровичъ Куровъ.  
 Николай Гавриловичъ Бар. Черкасовъ.

## Серпуховской уѣздъ.

Николай Николаевичъ Хмѣлевъ.  
 Платонъ Алексѣевичъ Яновъ.  
 Владиміръ Сергѣевичъ Баршевъ.  
 Александръ Анатоліевичъ Гр. Орловъ-Давыдовъ.

По Русскому уѣзду выборы отложены до экстреннаго собранія.

## Городская Дума.

Городской Голова, Тайный Совѣтникъ, Князь Владиміръ Михайловичъ Голицынъ.

## Г л а с н ы е:

Потомственный Почетный Гражданинъ, Владиміръ Алексѣевичъ Абрикозовъ.  
 Московскій цеховой, Игнатій Александровичъ Александровъ.  
 Потомственный Почетный Гражданинъ, Александръ Евгеньевичъ Армандъ.  
 Титулярный Совѣтникъ, Владиміръ Ивановичъ Астровъ.  
 Купецъ, Козьма Денисовичъ Баевъ.  
 Статскій Совѣтникъ, Андрей Леонтьевичъ Баршевъ.  
 Купецъ, Дмитрій Ивановичъ Баулинъ.  
 Потомственный Почетный Гражданинъ, Алексѣй Александровичъ Вахрушинъ.  
 Потомственный Почетный Гражданинъ, Василий Алексѣевичъ Вахрушинъ.  
 Потомственный Почетный Гражданинъ, Владиміръ Александровичъ Вахрушинъ.  
 Потомственный Почетный Гражданинъ, Константинъ Петровичъ Вахрушинъ.  
 Врачъ, Федоръ Ивановичъ Благовъ.  
 Потомственный Почетный Гражданинъ, Алексѣй Петровичъ Богдановъ.  
 Московскій мѣщанинъ, Михаилъ Васильевичъ Вородулинъ.  
 Потомственный Почетный Гражданинъ, Михаилъ Николаевичъ Воостанджогло.  
 Потомственный Почетный Гражданинъ, Петръ Дмитриевичъ Воткинъ.  
 Коммерціи Совѣтникъ, Петръ Петровичъ Воткинъ.  
 Дѣйствительный Статскій Совѣтникъ, Александръ Петровичъ Вружанскій.  
 Статскій Совѣтникъ, Профессоръ Университета, Сергѣй Федоровичъ Вубновъ.  
 Потомственный Дворянинъ, Василій Григорьевичъ Вукинъ.  
 Кандидатъ правъ, Сергѣй Александровичъ Вудочкинъ.  
 Дѣйствительный Статскій Совѣтникъ, Николай Карловичъ фонъ-Вендрихъ.  
 Потомственный Почетный Гражданинъ, Алексѣй Семеновичъ Вишняковъ.  
 Потомственный Почетный Гражданинъ, Владиміръ Семеновичъ Вишняковъ.  
 Потомственный Почетный Гражданинъ, Николай Петровичъ Вишняковъ.  
 Кандидатъ правъ, Федоръ Федоровичъ Воскресенскій.  
 Потомственный Почетный Гражданинъ, Дмитрій Родіоновичъ Воотряковъ.  
 Профессоръ, Статскій Совѣтникъ, Александръ Павловичъ Гавриленко.  
 Почетный Гражданинъ, Алексѣй Федоровичъ Ганешинъ.  
 Потомственный Почетный Гражданинъ, Сергѣй Васильевичъ Ганешинъ.  
 Потомственный Почетный Гражданинъ, Аркадій Ивановичъ Генкертъ.  
 Профессоръ, Дѣйствительный Статскій Совѣтникъ, Владиміръ Ивановичъ Герье.  
 Надворный Совѣтникъ, Сергѣй Козьмичъ Говоровъ.  
 Потомственный Почетный Гражданинъ, Александръ Григорьевичъ Голиковъ.  
 Тайный Совѣтникъ, Владиміръ Михайловичъ Кн. Голицынъ.  
 Дѣйствительный Статскій Совѣтникъ, Николай Павловичъ Горбуновъ.  
 Купецъ, Федоръ Сидоровичъ Грачевъ.  
 Потомственный Почетный Гражданинъ, Павелъ Александровичъ Гуошковъ.  
 Потомственный Почетный Гражданинъ, Александръ Ивановичъ Гучковъ.  
 Потомственный Почетный Гражданинъ, Иванъ Ефимовичъ Гучковъ.  
 Потомственный Почетный Гражданинъ, Константинъ Ивановичъ Гучковъ.  
 Потомственный Почетный Гражданинъ, Николай Ивановичъ Гучковъ.  
 Потомственный Почетный Гражданинъ, Федоръ Ефимовичъ Гучковъ.  
 Врачъ, Дмитрій Дмитриевичъ Дувакинъ.  
 Потомственный Почетный Гражданинъ, Федоръ Анисимовичъ Елагинъ.  
 Личный Почетный Гражданинъ, Иванъ Михайловичъ Жемочкинъ.  
 Потомственный Почетный Гражданинъ, Леонидъ Васильевичъ Живато.  
 Коллежскій Ассесоръ, Максимилианъ Васильевичъ Живато.  
 Мѣщанинъ, Михаилъ Никифоровичъ Заботинъ.

Врачъ, Михаилъ Степановичъ Зерновъ.  
 Потомственный Почетный Гражданинъ, Петръ Михайловичъ Калашниковъ.  
 Крестьянинъ, Иванъ Никифоровичъ Капелькинъ.  
 Потомственный Почетный Гражданинъ, Сергѣй Сергѣевичъ Карзинкинъ.  
 Потомственный Почетный Гражданинъ, Дмитрій Дмитриевичъ Карнѣевъ.  
 Потомственный Почетный Гражданинъ, Левъ Львовичъ Катуаръ.  
 Потомственный Почетный Гражданинъ, Яковъ Андреевичъ Колли.  
 Инженеръ-Механикъ, Федоръ Никитичъ Кондрашевъ.  
 Потомственный Почетный Гражданинъ, Семенъ Ивановичъ Коробовъ.  
 Почетный Гражданинъ, Дмитрій Васильевичъ Коченовъ.  
 Потомственный Почетный Гражданинъ, Николай Ефимовичъ Кротовъ.  
 Коммерціи Совѣтникъ, Матвѣй Сидоровичъ Кузнецовъ.  
 Потомственный Почетный Гражданинъ, Николай Ивановичъ Лазаревъ.  
 Графъ, Михаилъ Сергѣевичъ Ланской.  
 Потомственный Почетный Гражданинъ, Владиміръ Дмитриевичъ Лепешкинъ.  
 Потомственный Почетный Гражданинъ, Семенъ Ивановичъ Ляминъ.  
 Потомственный Почетный Гражданинъ, Сергѣй Ивановичъ Ляминъ.  
 Статскій Совѣтникъ, Михаилъ Иллѣодоровичъ Ляпинъ.  
 Потомственный Почетный Гражданинъ, Александръ Павловичъ Максимовъ.  
 Купецъ, Иванъ Николаевичъ Малышевъ.  
 Потомственный Почетный Гражданинъ, Савва Николаевичъ Мамонтовъ.  
 Потомственный Почетный Гражданинъ, Алексѣй Михайловичъ Михайловъ.  
 Купецъ, Петръ Максимовичъ Мотовъ.  
 Коллежскій Ассесоръ, Николай Андреевичъ Муромцевъ.  
 Статскій Совѣтникъ, Сергѣй Андреевичъ Муромцевъ.  
 Мануфактуръ-Совѣтникъ, Александръ Александровичъ Найденовъ.  
 Коммерціи Совѣтникъ, Николай Александровичъ Найденовъ.  
 Дѣйствительный Статскій Совѣтникъ, Викторъ Станиславовичъ Новицкій.  
 Надворный Совѣтникъ, Николай Александровичъ Осетровъ.  
 Потомственный Почетный Гражданинъ, Константинъ Викторовичъ Осиповъ.  
 Потомственный Почетный Гражданинъ, Илья Семеновичъ Остроуховъ.  
 Мѣщанинъ, Сергѣй Николаевичъ Павловскій.  
 Коллежскій Совѣтникъ, Петръ Николаевичъ Панинъ.  
 Потомственный Почетный Гражданинъ, Сергѣй Павловичъ Патрикѣевъ.  
 Статскій Совѣтникъ, Николай Митрофановичъ Перепелкинъ.  
 Коллежскій Ассесоръ, Алексѣй Николаевичъ Петунниковъ.  
 Личный Почетный Гражданинъ, Семенъ Ивановичъ Печкинъ.  
 Дѣйствительный Статскій Совѣтникъ, Сергѣй Ивановичъ Печкинъ.  
 Мѣщанинъ, Яковъ Константиновичъ Пиокаревъ.  
 Присяжный Повѣренный, Федоръ Никифоровичъ Плевако.  
 Надворный Совѣтникъ, Алексѣй Михайловичъ Полянскій.  
 Потомственный Почетный Гражданинъ, Сергѣй Александровичъ Поповъ.  
 Коллежскій Ассесоръ, Владиміръ Владиміровичъ Пржевальскій.  
 Надворный Совѣтникъ, Михаилъ Ивановичъ Приклонокій.  
 Потомственный почетный Гражданинъ, Иванъ Григорьевичъ Простяковъ.  
 Личный Почетный Гражданинъ, Сергѣй Сергѣевичъ Протопоповъ.  
 Мануфактуръ-Совѣтникъ, Николай Ивановичъ Прохоровъ.  
 Купецъ, Иванъ Алексѣевичъ Пуговкинъ.  
 Врачъ, Коллежскій Совѣтникъ, Сергѣй Васильевичъ Пучковъ.  
 Потомственный Почетный Гражданинъ, Григорій Ивановичъ Пѣтуховъ.  
 Купецъ, Петръ Сидоровичъ Раоторгуевъ.  
 Потомственный Почетный Гражданинъ, Георгій Карповичъ Рахмановъ.  
 Московскій купецъ, Владиміръ Алексѣевичъ Садомовъ.  
 Личный Почетный Гражданинъ, Петръ Никифоровичъ Сальниковъ.  
 Губернскій Секретарь, Павелъ Михайловичъ Самаринъ.  
 Профессоръ, Владиміръ Федоровичъ Снегиревъ.  
 Потомственный Почетный Гражданинъ, Дмитрій Тарасовичъ Соловьевъ.  
 Потомственный Почетный Гражданинъ, Петръ Федоровичъ Стриженовъ.  
 Личный Почетный Гражданинъ, Семенъ Павловичъ Тимашевъ.  
 Дѣйствительный Статскій Совѣтникъ, Дмитрій Ивановичъ Тихоміровъ.  
 Графъ, Сергѣй Львовичъ Толстой.  
 Потомственный Почетный Гражданинъ Иванъ Ивановичъ Тюляевъ.  
 Кандидатъ правъ, Леонидъ Герасимовичъ Урусовъ.  
 Статскій Совѣтникъ, Михаилъ Федоровичъ Ушаковъ.  
 Инженеръ, Статскій Совѣтникъ, Иванъ Ивановичъ Фидлеръ.

Потомственный Почетный Гражданинъ, Павелъ Ивановичъ Харитоненко.  
 Потомственный Почетный Гражданинъ, Михаилъ Васильевичъ Челноковъ.  
 Потомственный Почетный Гражданинъ, Александръ Ивановичъ Шамшинъ.  
 Потомственный Почетный Гражданинъ, Николай Евгеньевичъ Шатерниковъ.  
 Кандидатъ правъ, Николай Николаевичъ Шемшуринъ.  
 Потомственный Почетный Гражданинъ, Николай Сергѣевичъ Ширяевъ.  
 Присяжный Повѣренный, Николай Петровичъ Шубинскій.  
 Купецъ, Василій Петровичъ Шаповъ.  
 Купецъ, Петръ Петровичъ Шаповъ.  
 Коллежскій Совѣтникъ, Николай Николаевичъ Щепкинъ.  
 Купецъ, Михаилъ Федоровичъ Ясаиновъ.

Городской Секретарь Коллежскій Ассесоръ, Николай Ивановичъ Астровъ.

### Городская Управа.

Городской Голова, Тайный Совѣтникъ, Князь Владиміръ Михайловичъ Голицынъ.  
 Товарищъ Городскаго Головы, Статскій Совѣтникъ, Иванъ Алексѣевичъ Лебедевъ.

#### Ч л е н ы:

Статскій Совѣтникъ, Андрей Леонтьевичъ Баршевъ.  
 Статскій Совѣтникъ, Георгій Александровичъ Пузыревскій.  
 Надворный Совѣтникъ, Дмитрій Ивановичъ Матвѣевъ.  
 Надворный Совѣтникъ, Михаилъ Ивановичъ Приклонскій.  
 Коллежскій Ассесоръ, Николай Андреевичъ Муромцевъ.  
 Коллежскій Ассесоръ, Алексѣй Николаевичъ Петунниковъ.  
 Коллежскій Секретарь, Василій Николаевичъ Григорьевъ.  
 Врачъ, Дмитрій Дмитриевичъ Дувакинъ.  
 Инженеръ-Механикъ, Федоръ Никитичъ Кондрашевъ.

### Московская Купеческая Управа.

Старшина—Кандидатъ правъ, Потомственный (Почетный Гражданинъ Сергѣй Александровичъ Будочкинъ.  
 Товарищъ его—Потомственный Почетный Гражданинъ, Московскій 1-й гильдіи купецъ Гавріиль Павловичъ Нѣмчиновъ.

#### Ч л е н ы:

Московскій 2-й гильдіи купецъ Иванъ Егоровичъ Орловъ.  
 Московскій 1-й гильдіи купецъ Павелъ Васильевичъ Федотовъ.

### Московская Мѣщанская Управа.

Предсѣдатель—Сословный Старшина Сергѣй Николаевичъ Павловскій.  
 Товарищъ Старшины, онъ же и Казначей—Михаилъ Адриановичъ Гордѣевъ.

#### Ч л е н ы:

Иванъ Николаевичъ Анофріевъ.

Иванъ Мартыновичъ Федоровъ.

### Московская Ремесленная Управа.

Сословный Старшина—Игнатій Александровичъ Александровъ.  
 Товарищъ Старшины—Сергѣй Дмитриевичъ Сенаторовъ.

#### Ч л е н ы:

Помпей Адриановичъ Королевъ.

Тимофей Васильевичъ Захаровъ.

### Столичная полиція

Оберъ-Полиціймейстеръ, Свиты Его Величества Генераль-Маіоръ Дмитрій Федоровичъ Треповъ.

#### П о м о щ и к ъ

Генераль-Маіоръ Иванъ Николаевичъ Рудневъ.

#### Чиновники особыхъ порученій:

Старшій, Статскій Совѣтникъ Сергій Евграфовичъ Воробьевъ.  
Младшій, Коллежскій Ассесоръ Борисъ Борисовичъ Шереметевъ.

### Канцелярія Оберъ-Полиціймейстера

Управляющій, Дѣйствительный Статскій Совѣтникъ Константинъ Яковлевичъ Реймерсъ.

#### П о м о щ и к ъ

Надворный Совѣтникъ Александръ Николаевичъ Тимофеевъ.

#### Дѣлопроизводители:

Инспекторскаго Отдѣленія—колежскій ассесоръ Сергій Ивановичъ Кедровъ.  
Хозяйственнаго Отдѣленія—Коллежскій Совѣтникъ Дмитрій Феофилактовичъ Воносяцкій.  
Распорядительнаго Отдѣленія—Коллежскій Ассесоръ Григорій Поликарповичъ Ефимовъ.  
Суднаго Отдѣленія—Коллежскій Совѣтникъ Николай Николаевичъ Алексѣевъ.  
Паспортнаго Отдѣленія—Надворный Совѣтникъ Николай Михайловичъ Грифцовъ.  
Исполнительнаго Отдѣленія—Надворный Совѣтникъ Николай Ивановичъ Мурашевъ.  
Счетнаго Отдѣленія—Коллежскій Совѣтникъ Василій Алексѣевичъ Арефьевъ.  
Солдатскаго Отдѣленія—Надворный Совѣтникъ Александръ Петровичъ Яхлаковъ.

#### Начальникъ Адреснаго Стола

Коллежскій Секретарь, Князь Николай Васильевичъ Мещерскій.

#### Начальникъ Полицейскаго архива

Надворный Совѣтникъ, Иванъ Ивановичъ Повалишинъ.

#### Начальникъ Сыскной Полиціи

Коллежскій Ассесоръ, Василій Ивановичъ Лебедевъ.

#### Врантъ-Маіоръ

Генераль-Маіоръ, Викторъ Зиновьевичъ Лихтанскій.

#### Начальникъ Полицейскаго телеграфа

Статскій Совѣтникъ, Эдуардъ Густавовичъ Вестеніусъ.

### Н а р у ж н а я п о л и ц і я .

#### Полиціймейстеры:

1-го Отдѣленія—Полковникъ, Баронъ Андрей Романовичъ Будбергъ.  
2-го " Статскій Совѣтникъ Константинъ Владиміровичъ Свѣшниковъ.  
3-го " Полковникъ, Владиміръ Михайловичъ Яфимовичъ.

#### Начальникъ Полицейскаго резерва:

Полковникъ Веніаминъ Николаевичъ Золотаревъ.

## I О Т Д Ъ Л Е Н І Е.

## Городской участокъ.

Ипатьевскій переулокъ, Городской Полицейскій домъ.  
Приставъ—Подполковникъ Сергѣй Николаевичъ Ермоловъ.

## Тверская часть.

1 участокъ—Тверской части, Малый Знаменскій переулокъ, домъ Мишина.  
Приставъ—Подполковникъ Викторъ Лукичъ Массино.  
2 участокъ—Тверская улица, Полицейскій домъ.  
Приставъ—Подполковникъ Михаилъ Васильевичъ Шишкинъ.  
3 участокъ—Неглинный проѣздъ, домъ Коломійцева.  
Приставъ—Подполковникъ Юсифъ Петровичъ Новиковъ.

## Мясницкая часть.

1 участокъ—Юшковъ переулокъ, домъ Князевой.  
Приставъ—Подполковникъ Владимиръ Георгіевичъ Керотичъ 1.  
2 участокъ—Девятинскій переулокъ, домъ Яковлева.  
Приставъ—Капитанъ Вячеславъ Константиновичъ Штанковъ.  
3 участокъ—уголъ Хитровскаго и Малаго Трехсвятительскаго пер., Мясницкій Полицейскій домъ.  
Приставъ—Подполковникъ Михаилъ Николаевичъ Носковъ.

## Пятницкая часть.

1 участокъ—Пятницкая улица, полицейскій домъ.  
Приставъ—Подполковникъ Михаилъ Петровичъ Анучинъ.  
2 участокъ—Малый Строченскъ переулокъ, домъ Маслова.  
Приставъ—Капитанъ Андрей Тимофеевичъ Прудковскій.

## Якиманская часть.

1 участокъ—Сорокоумовскій переулокъ, домъ Окороковой.  
Приставъ—Статскій Совѣтникъ Георгій Петровичъ Кожинъ.  
2 участокъ—Казанскій переулокъ, Якиманскій Полицейскій домъ.  
Приставъ—Надворный Совѣтникъ Николай Григорьевичъ Діевскій.

## Серпуховская часть.

1 участокъ—Шаболовка, домъ Ансорова.  
Приставъ—Подполковникъ Бенедиктъ Ивановичъ Гринцевичъ.  
2 участокъ—Большая Серпуховская улица, домъ Мартьянова.  
Приставъ—Капитанъ Евгений Ивановичъ Эрнъ.

## II О Т Д Ъ Л Е Н І Е.

## Пречистенская часть.

1 участокъ—Штатный переулокъ, Полицейскій домъ.  
Приставъ—Надворный Совѣтникъ Викторъ Николаевичъ Афроимовъ.  
2 участокъ—Малый Успенскій переулокъ, домъ городского управленія.  
Приставъ—Подполковникъ Петръ Егоровичъ Арешевъ.

### Арбатская часть.

- 1 участок—Столовый переулокъ, Полицейскій домъ.  
Приставъ—Капитанъ Сергѣй Николаевичъ Андреевъ.  
2 участокъ—Большой Козихинскій переулокъ, домъ Чебышевой.  
Приставъ—Капитанъ Федоръ Леонтьевичъ Эклонъ.

### Хамовническая часть.

- 1 участокъ—Хамовническій плацъ, Полицейскій домъ.  
Приставъ—Коллежскій Ассесоръ Василій Григорьевичъ Холмогоровъ.  
2 участокъ—Ружейный переулокъ, домъ Городской Управы.  
Приставъ—Капитанъ Федоръ Александровичъ Неклюдовъ.

### Прѣсененская часть.

- 1 участокъ—Малая Грузинская улица, домъ Паньшиной.  
Приставъ—Капитанъ Илья Александровичъ Шестаковъ.  
2 участокъ—Кудринская улица, Полицейскій домъ.  
Приставъ—Капитанъ Василій Васильевичъ Романкевичъ.  
3 участокъ—Большой Тишинскій переулокъ, домъ Ушакова.  
Приставъ—Ротмистръ Сергѣй Александровичъ Шокотко.

### Сущевская часть.

- 1 участокъ—Долгоруковская улица, домъ Бучугиной.  
Приставъ—Статскій Совѣтникъ Николай Хрисанфовичъ Мосоловъ.  
2 участокъ—Лѣсная улица, домъ Ларионова.  
Приставъ—Капитанъ Андрей Павловичъ Ростковскій.  
3 участокъ—Селезневская улица, домъ № 11.  
Приставъ—Ротмистръ Станиславъ Феликсовичъ Бояновскій.

### Бутырскій участокъ.

- Большая Бутырская улица, домъ Трифонова.  
Завѣдующій—Подполковникъ Николай Ивановичъ Счастневъ.

### Петровско-Разумовскій участокъ.

- Астрадамскій проѣздъ, домъ Тихонова.  
Приставъ—Титулярный Совѣтникъ Князь Владиміръ Михайловичъ Вадбольскій I.

### Срѣтенская часть.

- 1 участокъ—3-й Знаменскій переулокъ, Полицейскій домъ.  
Приставъ—Коллежскій Совѣтникъ Антонъ Вандалиновичъ Шумовичъ.  
2 участокъ—Большой Колосовъ переулокъ, домъ Базыкина.  
Приставъ—Капитанъ Алексѣй Михайловичъ Мурзинцевъ.

---

## Ш О Т Д Ъ Л Е Н І Е.

### Яузская часть.

- 1 участокъ—Садовая-Черногрязская улица, Полицейскій домъ.  
Приставъ—Подполковникъ Николай Федоровичъ Гедесоновъ.  
2 участокъ—Введенскій переулокъ, домъ Вагулиной.  
Приставъ—Подполковникъ Германъ Ивановичъ Линдгольмъ.

## Мѣщанская часть.

- 1 участокъ—Грохольскій переулокъ, домъ Журина.  
 Приставъ—Капитанъ Николай Павловичъ Ягодовскій.  
 2 участокъ—Краснопрудная улица, домъ № 27, Маттернъ.  
 Приставъ—Ротмистръ Георгій Дмитріевичъ Воронежъ.  
 3 участокъ—3-я Мѣщанская улица, Полицейскій домъ.  
 Приставъ—Надворный Совѣтникъ Михаилъ Алогдзевичъ Богдзевичъ.  
 4 участокъ—Стромынка, Сокольничій Полицейскій домъ.  
 Приставъ—Капитанъ Дмитрій Александровичъ Подзаковъ.

## Басманная часть.

- 1 участокъ—Новая Басманная улица, Полицейскій домъ.  
 Приставъ—Капитанъ Германъ Арсеньевичъ Львовичъ.  
 2 участокъ—уголъ Нѣмецкой улицы и Гарднеровскаго пер., домъ Случаева.  
 Приставъ—Коллежскій Совѣтникъ Николай Петровичъ Шварцманъ.

## Рогожская часть.

- 1 участокъ—Николо-Ямская улица, Полицейскій домъ.  
 Приставъ—Надворный Совѣтникъ Александръ Николаевичъ Тувинъ.  
 2 участокъ—2-я Рогожская улица, домъ Хаустова.  
 Приставъ—Ротмистръ Владиміръ Николаевичъ Мезецкій.  
 3 участокъ—Большіе Каменщики, Таганскій Полицейскій домъ.  
 Приставъ—Надворный Совѣтникъ Валеріанъ Михайловичъ Халютинъ.

## Лефортовская часть.

- 1 участокъ—Кирочный переулокъ, Полицейскій домъ.  
 Приставъ—Коллежскій Ассесоръ Анатолій Александровичъ Юрьевъ.  
 2 участокъ—Суворовская улица, домъ Жданова.  
 Приставъ—Подполковникъ Николай Михайловичъ Сулима.  
 3 участокъ—Кадетскій плацъ, домъ Скибневскаго.  
 Приставъ—Надворный Совѣтникъ Александръ Антоновичъ Отіевичъ.

## В Р А Ч И:

## Старшій врачъ полиціи.

Докторъ медицины, Статскій Совѣтникъ Владиміръ Александровичъ Флоринскій.

## Въ распоряженіи Г. Оберъ-Полиціймейстера:

Статскій Совѣтникъ Викторъ Никитичъ Горбачевъ.  
 Титулярный Совѣтникъ Христофоръ Ефремовичъ Дейкаржановъ.

## Штатные врачи вышатаго оклада:

Городской части—Статскій совѣтникъ Николай Андреевичъ Губинъ.  
 Тверской части—Статскій Совѣтникъ Николай Ивановичъ Пронинъ.  
 Мясницкой части—Коллежскій Совѣтникъ Михаилъ Ивановичъ Нѣмцевъ.  
 Пятницкой части—Статскій Совѣтникъ Дмитрій Александровичъ Брызгаловъ.  
 Якиманской части—Статскій Совѣтникъ Аніоль Антоновичъ Ивановскій.  
 Арбатской части—Статскій Совѣтникъ Иванъ Аникитовичъ Красновскій.  
 Пречистенской части—Статскій Совѣтникъ Вячеславъ Александровичъ фонъ-Беккеръ.  
 Хамовнической части—Статскій Совѣтникъ Сергій Сергѣевичъ Голоушевъ.



Прѣсенской части—Надворный Совѣтникъ, докторъ медицины Сергѣй Васильевичъ Модестовъ.  
 Сущевской части—Коллежскій Совѣтникъ Сергѣй Васильевичъ Вадуевъ.  
 Срѣтенской части—Коллежскій Совѣтникъ Михаилъ Павловичъ Недачинъ.  
 Мѣщанской части—Коллежскій Совѣтникъ Македонъ Ивановичъ Муштафинъ.  
 Яузской части—Статскій Совѣтникъ Владиміръ Сергѣевичъ Щепетилловъ.  
 Басманной части—Статскій Совѣтникъ Дмитрій Ивановичъ Владиславлевъ.  
 Рогожской части—Статскій Совѣтникъ Михаилъ Александровичъ Ремезовъ.  
 Лефортовской части—Надворный Совѣтникъ лѣкаръ Николай Петровичъ Савицкій.

Штатные врачи низшаго оклада:

Мясницкой части—Коллежскій Совѣтникъ Алексѣй Васильевичъ Мирославлевъ.  
 Сущевской части—Надворный Совѣтникъ лѣкаръ Николай Николаевичъ Тольскій.  
 Лефортовской части—Коллежскій Совѣтникъ, докторъ медицины Александръ Петровичъ Рудскій.  
 Мѣщанской части—Статскій Совѣтникъ Николай Ивановичъ Поповъ.  
 Якиманской части—Коллежскій Ассесоръ, лѣкаръ Николай Ивановичъ Веревкинъ.  
 Рогожской части—неимѣющій чина лѣкаръ Александръ Александровичъ Веселитскій.

Штатный акушеръ.

Титулярный Совѣтникъ, лѣкаръ Александръ Ивановичъ Пяткинъ.

Ветеринарный Инспекторъ.

Статскій Совѣтникъ Петръ Васильевичъ Апанасовъ.

## Вѣдомство Святѣйшаго Синода.

### Московская Святѣйшаго Синода Контора.

Первоприсутствующій, Членъ Синода, Высокопреосвященнѣйшій Митрополитъ Московскій и Коломенскій Владиміръ.

Ч л е н ы:

Преосвящ. Епископъ Парфеній.  
 Преосвящ. Епископъ Несторъ.  
 Архимандритъ Никонъ.

Преосвящ. Анатолій.  
 Преосвящ. Григорій.

Прокуроръ и Управляющій Канцелярією. Коллежскій Совѣтникъ Алексѣй Александровичъ Завьяловъ.

### Московская Духовная Консисторія.

Ч л е н ы:

Златоустовскій Архимандритъ Евгеній.  
 Покровскій Архимандритъ Ариотархъ.  
 Протоіерей Василій Евлампіевичъ Вѣликовъ.  
 Протоіерей Павелъ Ивановичъ Кавалокій.  
 Протоіерей Иванъ Яковлевичъ Березкинъ.  
 Протоіерей Иванъ Федоровичъ Мановѣтовъ.  
 Протоіерей Иванъ Дмитриевичъ Петропавловскій.  
 Протоіерей Сергѣй Сергѣевичъ Модестовъ.

Секретари Консисторіи:

Коллежскій Совѣтникъ Александръ Ивановичъ Проводовичъ.  
 Коллежскій Ассесоръ Алексѣй Ивановичъ Кирилловъ.

Секретарь при Московскомъ Митрополитѣ.

Коллежскій Совѣтникъ Порфирій Степановичъ Лобачевскій.

**Московскій Духовно-Цензурный Комитетъ:**

Ч л е н ы К о м и т е т а:

Протоіерей Александръ Алексѣевичъ Смирновъ.  
 Протоіерей Иванъ Дмитріевичъ Петропавловскій.  
 Протоіерей Григорій Михайловичъ Дьяченко.  
 Священникъ Александръ Константиновичъ Гиляревскій.  
 Секретарь, Статскій Совѣтникъ Александръ Павловичъ Десницкій.

**Московская Синодальная Типографія.**

Управляющій, Статскій Совѣтникъ Сергій Дмитріевичъ Войтъ.  
 Помощникъ Титулярный Совѣтникъ Александръ Сергѣевичъ Орловъ.

**Московскій Епархіальный Училищный Совѣтъ Кирилло-Меѳодіевскаго Православнаго Братства.**

Предоѣдатель Совѣта

Викарій Московской Митрополіи епископъ Дмитровскій Трифонъ.

Товарищи Предоѣдателя:

О. ректоръ Московской Духовной Семинаріи архимандритъ Анастасій.  
 Директоръ народныхъ училищъ Московской губерніи Дѣйствительный Статскій Совѣтникъ Викторъ Станиславовичъ Новицкій.

Ч л е н ы С о в ѣ т а:

Почетный—князь Александръ Михайловичъ Голицынъ.  
 Наблюдатель столичныхъ школъ Высокопетровскій архимандритъ Серафимъ.  
 Казначей Троице Сергіевой Лавры архимандритъ Никонъ.  
 Протопресвитеръ Большаго Успенскаго Собора Владиміръ Семеновичъ Марковъ.  
 Протоіереи: Сергій Сергѣевичъ Модестовъ.  
 Петръ Алексѣевичъ Смирновъ.  
 Священникъ Іоаннъ Іосифовичъ Покровскій.  
 Прокуроръ Московской Святѣйшаго Синода Конторы князь Алексій Александровичъ Ширинскій-Шахматовъ.  
 Князь Александръ Михайловичъ Голицынъ.  
 Графъ Сергій Владиміровичъ Орловъ-Давыдовъ.  
 Преподаватель семинаріи Михаилъ Осиповичъ Вержболовичъ.  
 Секретарь консисторіи Александръ Ивановичъ Проволовичъ.  
 Епархіальный наблюдатель статскій совѣтникъ Александръ Даниловичъ Италиноскій.  
 Казначей Московской Духовной консисторіи коллежскій ассессоръ Викторъ Николаевичъ Соколовъ (онъ же и казначей Епархіальнаго Училищнаго Совѣта).  
 Преподаватель Маріинскаго Епархіальнаго женскаго училища Николай Николаевичъ Пшеничниковъ (онъ же и дѣлопроизводитель Совѣта).

Сверхштатные члены:

Протоіереи: Покровскаго собора Константинъ Іоанновичъ Вотявленскій.  
 Спасской, въ Наливкахъ, церкви Николай Александровичъ Копьевъ.  
 Благовѣщенской, на Тверской, церкви Михаилъ Іоанновичъ Соболевъ.

Священники церквей: Александро-Невской, при Пересыльной тюрьмѣ Іосифъ Іоанновичъ Фудель.  
Екатерининской, при институтѣ того же имени Іоаннъ Васильевичъ Арсенъевъ.  
Директоръ Московскаго Купеческаго банка Николай Алексѣевичъ Цвѣтковъ.

### Столичное Отдѣленіе Епархіальнаго Училищнаго Совѣта Кирилло-Меѳодіевскаго Православнаго Братства.

Предсѣдатель — протоіерей Покровскаго и Василя Блаженнаго собора Константинъ Іоанновичъ  
Вогоявленскій.

#### Ч л е н ы:

Архимандритъ Московскаго Высокопетровскаго монастыря Серафимъ.

#### Протоіереи — благочинные церквей:

Ильинской, на Воронцовомъ полѣ, Дмитрій Іоанновичъ Языковъ.  
Николаевской, въ Новой слободѣ, Петръ Васильевичъ Приклонскій.  
Адріановской, на Мѣщанской, Петръ Васильевичъ Рубинъ.  
Спасской, въ Маливкахъ, Николай Александровичъ Копьевъ.  
Власіевской, въ Старой Конюшенной, Дмитрій Петровичъ Некрасовъ.  
Николо-Явленской, на Арбатѣ, Іоаннъ Матвѣевичъ Лебедевъ.  
Благовѣщенской, на Тверской, Михаилъ Іоанновичъ Соболевъ.  
Троицкой единовѣрческой, у Салтыкова моста, Іоаннъ Гавриловичъ Звѣздинскій.  
Петропавловской, въ Новой Басманной, Андрей Григорьевичъ Подотѣбновъ.  
Воскресенской, въ Монетчикахъ, Петръ Николаевичъ Сахаровъ.  
Пименской, въ Новыхъ Воротникахъ, Василій Михайловичъ Славскій.  
Казанской, у Калужскихъ воротъ, Викторъ Тимофеевичъ Покровскій.  
Спасской, въ Пушкаряхъ, Александръ Васильевичъ Никольскій.  
Сергіевской, въ Рогожской, Василій Сеодоровичъ Соболевъ.  
Успенской, въ Печатникахъ, Василій Петровичъ Никольскій.  
Протоіерей кафедральнаго собора Христа Спасителя Павелъ Іоанновичъ Казанскій.  
Священникъ Покровскаго и Василя Блаженнаго собора Іоаннъ Іоанновичъ Кузнецовъ.

#### Священники церквей:

Параскевѣевской, на Пятницкой, Василій Филаретовичъ Сергіевскій (онъ же и казначей от-  
дѣленія).

Скорбященской, на Зацѣпѣ, Александръ Николаевичъ Потаповъ.

Воскресенской, на Царицынской, Іоаннъ Дмитріевичъ Арбековъ.

Директоръ VII Московской гимназіи Дѣйствительный Статскій Совѣтникъ Константинъ Ки-  
рилловичъ Воблжовскій.

Потомственный почетный гражданинъ Иванъ Григорьевичъ Чукоинъ.

Коммерціи совѣтникъ Сергій Петровичъ Губонинъ.

Діаконъ Николаевской, въ Дербентскомъ, церкви Петръ Владиміровичъ Добросердовъ (онъ же  
и дѣлопроизводитель отдѣленія).

## Вѣдомство Министерства Императорскаго Двора и Удѣловъ.

#### Московское Дворцовое Управленіе:

Начальникъ Управленія, Генералъ-Лейтенантъ Вавила Алексѣевичъ Кузнецовъ.  
Помощникъ Полковникъ Иванъ Федоровичъ Гейне.

### Московский Отдѣль Общаго Архива Министерства Императорскаго Двора:

Завѣдующій, Статскій Совѣтникъ, Графъ Евгений Андреевичъ Саліаоъ-де-Турнемиръ.  
Архивариусъ, Титулярный Совѣтникъ Сергѣй Николаевичъ Колотризовъ.

### Московское Отдѣленіе Контроля Министерства Императорскаго Двора:

Завѣдующій Старшій Контролеръ, въ званіи Камеръ-Юнкера Двора Его Императорскаго Величества, Коллежскій Ассесоръ, Графъ Борисъ Викторовичъ Раstopчинъ.

### Московское Отдѣленіе Кассы Министерства Императорскаго Двора.

Казначей, Статскій Совѣтникъ Иванъ Самойловичъ Горовой.

### Московская Контора Императорскихъ Театровъ.

И. д. Управляющаго, Коллежскій Ассесоръ Николай Константиновичъ фонъ-Бооль.

### Московский Удѣльный Округъ.

Управляющій, Камергеръ Двора Его Величества, Дѣйствительный Статскій Совѣтникъ Григорій Николаевичъ Вельяминовъ.

#### Помощники:

Статскій Совѣтникъ Константинъ Ивановичъ Баранцевичъ.  
Надворный Совѣтникъ Николай Борисовичъ Шереметевъ.  
Правитель Канцеляріи, Статскій Совѣтникъ Василій Антоновичъ Киркоръ.

### Управление Инспектора Удѣльнаго Винодѣлія.

Инспекторъ, Камергеръ Двора Его Императорскаго Величества, Коллежскій Совѣтникъ Викторъ Николаевичъ Мартыновъ.

## Вѣдомство учреждений Императрицы Маріи.

### Московское Присутствіе Опекунскаго Совѣта.

Предсѣдатель, Почетный Опекунъ, Инженеръ-Генералъ Веніаминъ Ивановичъ Ахшарумовъ.

#### Почетные Опекуны:

Дѣйствительный Тайный Совѣтникъ, Князь Николай Сергѣевичъ Оболенскій.  
Генералъ-отъ-Кавалеріи, Графъ Алексѣй Васильевичъ Одоуѣвъ.  
Дѣйствительный Тайный Совѣтникъ Василій Сергѣевичъ Ароенцевъ.  
Генералъ-отъ-Кавалеріи Александръ Александровичъ Козловъ.  
Генералъ-Лейтенантъ Александръ Александровичъ Пушкинъ.  
Генералъ-Лейтенантъ Владиміръ Николаевичъ Хлѣбниковъ.  
Генералъ-Лейтенантъ Алексѣй Павловичъ Суражескій.  
Гофмейстеръ Двора Его Императорскаго Величества, Филиппъ Николаевичъ Шиповъ.  
Тайный Совѣтникъ Алексѣй Ивановичъ Антиповъ.  
Тайный Совѣтникъ Сергѣй Степановичъ Перфильевъ.  
Тайный Совѣтникъ Николай Аркадьевичъ Волдаревъ.  
Тайный Совѣтникъ Леонидъ Александровичъ Милорадовичъ.  
Тайный Совѣтникъ Владиміръ Николаевичъ Акинѣевъ.

Московская Экспедиция Собственной Ея Императорскаго Величества Канцелярии  
по учрежденіямъ Императрицы Маріи, завѣдующая дѣлопроизводствомъ  
Московского Присутствія Опекунскаго Совѣта.

Управляющій Экспедиціей, Старшій Чиновникъ, Дѣйствительный Статскій Совѣтникъ Леонидъ  
Николаевичъ Горлицынъ.

Помощникъ Надворный Совѣтникъ Сергѣй Михайловичъ Васильевъ.

Отдѣленіе Контроля Вѣдомства учреждений Императрицы Маріи.

Завѣдующій Отдѣленіемъ, Дѣйствительный Статскій Совѣтникъ Іосифъ Фомичъ Липинскій.

Императорскій Московскій Воспитательный Домъ.

Директоръ, Камергеръ Двора Ея Императорскаго Величества, Статскій Совѣтникъ, Князь  
Алексѣй Ивановичъ Кудашевъ.

Помощникъ Директора, Статскій Совѣтникъ Борисъ Михайловичъ Ганнушкинъ.

Начальникъ Округовъ, Дѣйствительный Статскій Совѣтникъ Алф. Васильевичъ Нишевовъ.

Главный Врачъ, Коллежскій Совѣтникъ Александръ Николаевичъ Устиновъ.

Вѣдомство Военнаго Министерства.

Московскій Военный Округъ.

Командующій войсками Московскаго Военнаго Округа, Генераль-Адъютантъ, Генераль-Лейте-  
нантъ Ея Императорское Высочество Великій Князь Сергѣй Александровичъ.  
Помощникъ Командующаго войсками, Генераль отъ Инфантеріи Николай Николаевичъ Малаховъ.

Адъютанты Командующаго войсками:

Гвардіи Есауль, Графъ Николай Николаевичъ Игнатъевъ.

Гвардіи Штабсъ-Ротмистръ, Графъ Василій Алексѣевичъ Олоуфьевъ.

Соостоящіе для особыхъ порученій при Командующемъ войсками:

Генераль-Лейтенантъ Николай Федоровичъ Ивановъ-Луцевичъ.

Генераль-Лейтенантъ, Баронъ Алексѣй Фридриховичъ Розенъ.

Генеральнаго Штаба Полковникъ Александръ Александровичъ Зуровъ.

Соостоящіе въ распоряженіи Командующаго войсками:

Генераль-Маіоръ Георгій Степановичъ Ермолинъ.

Генеральнаго Штаба Генераль-Маіоръ Николай Ивановичъ Свѣтзаровъ.

Генераль-Маіоръ Алексѣй Павловичъ Гурковский.

Военно-Окружный Совѣтъ.

Членъ отъ Военнаго Министерства, Генераль-Маіоръ Семенъ Ивановичъ Езерокій.

И. д. Дѣлопроизводителя Совѣта, Подполковникъ Михаилъ Петровичъ Поляковъ.

Юриконсультъ при совѣтѣ, Надворный Совѣтникъ Викторъ Николаевичъ Зембницкій.

Окружный Штабъ.

Начальникъ — Генеральнаго Штаба Генераль отъ Инфантеріи Леонидъ Николаевичъ Соболевъ  
Окружный Генераль-Квартирмейстеръ — Генеральнаго Штаба Генераль-Маіоръ Сергѣй Михайло-  
вичъ Шейдеманъ.

Окружный Дежурный Генераль, Генераль-Маіоръ Николай Семеновичъ Каменскій.  
Начальникъ военныхъ сообщеній, Генеральнаго Штаба, Генераль-Маіоръ Константинъ Данило-  
вичъ Галазовичъ.

Завѣдующій Чертежной Штаба, Коллежскій Совѣтникъ Михаилъ Ильичъ Коложинъ.  
Начальникъ Окружнаго Архива, Коллежскій Совѣтникъ Георгій Николаевичъ Манасовъ.  
И. д. Завѣдующаго Типографіей Штаба, Капитанъ Сергій Діодоровичъ Захаровъ.  
Завѣдующій Ходынскимъ лагеремъ: Капитанъ Михаилъ Степановичъ Шіаповъ.

### Завѣдующіе передвиженіемъ войскъ по желѣзнымъ дорогамъ.

Московско-Архангельскаго района: Генеральнаго Штаба Полковникъ Александръ Ивановичъ  
Постовскій.

Московско-Брестскаго района: Генеральнаго Штаба Полковникъ Гавріиль Георгіевичъ Милеантъ.  
Вязьмо-Уральскаго района: Генеральнаго Штаба Полковникъ Михаилъ Ивановичъ Кіаповскій.

### Военно - Окружный Судъ.

Предсѣдатель, Генераль-Лейтенантъ Петръ Никаноровичъ Анникѣевъ.

### Военные Слѣдователи.

1 участка, по особенно-сложнымъ хозяйственнымъ дѣламъ: Полковникъ Владиміръ Валеріано-  
вичъ Римскій-Корсаковъ.

2 участка, Полковникъ Николай Петровичъ фонъ-Гибнеръ.

### Секретарь,

Статскій Совѣтникъ Сергій Николаевичъ Богородскій.

### Военно-Прокурорскій Надзоръ.

Военный Прокуроръ, Генераль-Маіоръ Владиміръ Андреевичъ Ивановъ.  
Секретарь, Коллежскій Секретарь Александръ Ивановичъ Сперанскій.

### Московское Окружное Интендантское Управление.

Окружный Интендантъ Генераль-Маіоръ Владиміръ Алексѣевичъ Поляковъ.  
Помощникъ его, Генераль-Маіоръ Александръ Александровичъ Нарбутъ.

### Московская Обозная Мастерская Интендантскаго Вѣдомства.

Завѣдующій, Полковникъ Иванъ Филипповичъ Терещенко.

### Московскій Продовольственный Магазинъ.

Смотритель, Подполковникъ Михаилъ Михайловичъ Тумилло-Денисовичъ.

### Московскій Вещевой Складъ.

Главный Смотритель, Полковникъ Николай Николаевичъ Пельтъ.

### Московская Приемная Коммиссія.

Предсѣдатель, Дѣйствительный Статскій Совѣтникъ Федоръ Михайловичъ Арнольди.

### Помощники:

Подполковникъ Сергій Дмитріевичъ Святоторъ-Штепинъ.

Ротмистръ Николай Александровичъ Писаревъ.

Ротмистръ Николай Константиновичъ Замятинъ.

### Окружное Артиллерійское Управление.

Начальникъ, Генераль-Лейтенантъ Леонидъ Александровичъ Соколовъ  
Правитель дѣлъ, Полковникъ Александръ Александровичъ Соколовъ.

### Учебный Артиллерійскій Полигонъ Московскаго Военнаго Округа

Начальникъ, Подполковникъ Сергѣй Николаевичъ Колпаковъ.  
Помощникъ Штабсъ-Капитанъ Андрей Алексѣевичъ Панафидинъ.

### Московскій Артиллерійскій Складъ.

Начальникъ, Генераль-Маіоръ Андрей Васильевичъ Стерлиговъ.  
Помощникъ Полковникъ Владиміръ Архиповичъ Вудахъ.

### Окружное Инженерное Управление.

Начальникъ, Военный Инженеръ, Генераль-Лейтенантъ Алексѣй Павловичъ Воронцовъ-Вельяминовъ.  
Помощникъ Генераль-Маіоръ Иванъ Васильевичъ Ивановъ.

### I-я Московская Инженерная Дистанція.

Начальникъ; Военный Инженеръ, Полковникъ Фердинандъ Матвѣевичъ Шушкевичъ.

### II-я Московская Инженерная Дистанція.

Начальникъ Военный инженеръ, Полковникъ Александръ Николаевичъ Кодосовъ.

### Московское Окружное Военно-Медицинское Управление.

Окружный Военно-Медицинскій Инспекторъ, докторъ медицины, Тайный Совѣтникъ Леонардъ Александровичъ Зауоциноскій.  
Помощникъ его, докторъ медицины, Дѣйствительный Статскій Совѣтникъ Емельянъ Тимофеевичъ Якубовъ.  
Окружный ветеринаръ, Магистръ ветеринарныхъ наукъ, Статскій Совѣтникъ Сергѣй Васильевичъ Ватазовъ.  
Окружный Окулистъ, докторъ медицины Статскій Совѣтникъ Александръ Григорьевичъ Лаврентьевъ.

### Московскій Аптечный магазинъ Военнаго Вѣдомства.

Управляющій, Магистръ фармаціи, Статскій Совѣтникъ Карлъ Густавовичъ Гильбихъ.

### Московское Комендантское Управление.

Московскій Комендантъ, Генераль отъ Артиллеріи Сергѣй Семеновичъ Унковскій.

### Штабъ-Офицеръ

Полковникъ Александръ Петровичъ Синельниковъ.

### А д ъ ю т а н т ы:

Гвардіи Ротмистръ Иванъ Семеновичъ Протопоповъ.  
Гвардіи Ротмистръ Тарасъ Григорьевичъ Горковенко.  
Гвардіи Капитанъ Александръ Михайловичъ Калаловскій.  
Ротмистръ Фердинандъ Юліановичъ Бушъ.  
Капитанъ Александръ Сергѣевичъ Анненковъ.  
Гвардіи Поручикъ Вячеславъ Вячеславовичъ Станкевичъ.  
Врачъ, Коллежскій Совѣтникъ Всеволодъ Николаевичъ Штурмъ.

### Управление Московской Военной Тюрмы.

Начальникъ, Капитанъ Иванъ Кузьмичъ Понятовскій.

## П о м о щ н и к и:

Капитанъ Павелъ Федоровичъ Соловьевъ.  
Капитанъ Иванъ Ивановичъ Макареско.

## Гренадерскій Корпусъ.

Командиръ—Генеральнаго Штаба Генераль отъ Инфантеріи, Леонидъ Николаевичъ Соболевъ  
Начальникъ Штаба—Генераль Маіоръ Иванъ Романовичъ Гершельманъ.

## Интенданское Управление Гренадерскаго Корпуса.

Корпусный Интендантъ Полковникъ Владиміръ Константиновичъ Тишениновъ.

## Управление Начальника Артиллеріи Гренадерскаго Корпуса.

Начальникъ Генераль Лейтенантъ Михаилъ Федоровичъ Ореусъ.

## 1-я Гренадерская Дивизія.

Начальникъ дивизіи, Генераль-Лейтенантъ Константинъ Фаддѣевичъ Кршивицкій.  
Командиръ 1-й бригады Генераль-Маіоръ Николай Васильевичъ Коршуновъ.  
Командиръ 2-й бригады Генераль-Маіоръ Яковъ Николаевичъ Гуковъ.  
Дивизионный врачъ Статскій Совѣтникъ Николай Андреевичъ Форбрижеръ.  
Начальникъ Штаба, Генеральнаго Штаба Полковникъ Пантелей Николаевичъ Симанскій.

## 1-й Лейбъ-Гренадерскій Екатеринославскій Императора Александра III полкъ

Командиръ полка Андрей Александровичъ Угрюмовъ.

## 2-й Гренадерскій Ростовскій Его Императорскаго Высочества Государя Наслѣдника Великаго Князя Михаила Александровича полкъ.

Командиръ полка Владиміръ Васильевичъ Болотовъ.

## 3-й Гренадерскій Перновскій короля Фридриха—Вильгельма полкъ.

Командиръ полка Полковникъ Михаилъ Павловичъ Таненфельдъ.

## 4-й Гренадерскій Несвижскій полкъ.

Командиръ полка Полковникъ Владиміръ Николаевичъ Горбатовскій.

## 2-я Гренадерская Дивизія.

Начальникъ Дивизіи Генераль-Лейтенантъ Сергѣй Сергѣевичъ Бутурдинъ.  
Командиръ 1 бригады Генераль-Маіоръ Евгений Михайловичъ Столица.  
Командиръ 2 бригады Генераль-Маіоръ Семень Ивановичъ Никоновъ.  
Начальникъ Штаба, Генеральнаго Штаба Полковникъ Михаилъ Андреевичъ Россійскій.

## 5-й Гренадерскій Кіевскій Генераль фельдмаршала Князя Николая Репина нынѣ Его Императорскаго Высочества Великаго Князя Сергѣя Александровича полкъ.

Командиръ полка Полковникъ Владиміръ Сергѣевичъ Гадонъ.

## 6-й Гренадерскій Таврическій Его Императорскаго Высочества Великаго Князя Михаила Николаевича полкъ.

Командиръ полка Рафаилъ Фомичъ Франковскій.

## 7-й Гренадерскій Самогитскій генерала-адъютанта графа Тотлебена полкъ.

Командиръ полка Полковникъ Феликсъ Карловичъ Вальцъ.



### 3-я Гренадерская Дивизія.

Начальникъ Дивизіи Генералъ-Лейтенантъ Графъ Германъ Германовичъ Стенбокъ.  
Командиръ 2 бригады Генералъ-Маіоръ Аксель Фридриховичъ Крузенштернъ.  
Начальникъ Штаба, Генеральнаго Штаба Полковникъ Всеволодъ Петровичъ Годосовъ.

### 12-й Гренадерскій Астраханскій Императора Александра III-го полкъ.

Командиръ полка Полковникъ Филиппъ Николаевичъ Добрышинъ.

### 1-я Кавалерійская Дивизія.

Начальникъ Дивизіи Генералъ-Лейтенантъ Александръ Владиміровичъ Бартоломей.  
Командиръ 2-й Бригады Генералъ-Маіоръ Даніилъ Федоровичъ Девель.  
Начальникъ Штаба, Генеральнаго Штаба Полковникъ Александръ Васильевичъ Новиковъ.

### 3-й Драгунскій Сумскій Его Королевскаго Высочества Наслѣднаго Принца Датскаго полкъ.

Командиръ полка Полковникъ Робертъ Робертовичъ Шарпантье.

### 1-й Донской Казачій Генералиссимуса, Князя Италійскаго Графа Суворова-Рымникскаго полкъ.

Командиръ полка Полковникъ Алексѣй Львовичъ Вершининъ.

### 1-я Гренадерская Генералъ-Фельдмаршала Графа Брюса Артиллерійская Бригада.

Командиръ Бригады Генералъ-Маіоръ Андрей Адамовичъ Атабековъ.

### Управление 1-го Дивизиона.

Командиръ Алексѣй Алексѣевичъ Шевцовъ.

### Управление 2-го Дивизиона.

Командиръ Полковникъ Александръ Васильевичъ Дудоровъ.

### Управление 3-го Дивизиона.

Командиръ Полковникъ Василій Ильичъ Левандовскій.

### 6-я Саперная Бригада.

Начальникъ Генералъ-Маіоръ Левъ Ивановичъ Игнатъевъ.  
Начальникъ Штаба Подполковникъ Гавріилъ Гавріиловичъ Ивановъ.

### Гренадерскій Саперный Его Императорскаго Высочества Великаго Князя Петра Николаевича Баталіонъ.

Командиръ Баталіона вакансія.

### 13-й Саперный Баталіонъ.

Командиръ Баталіона Полковникъ Иванъ Степановичъ Сущинокій.

**6-й Полевой Инженерный Паркъ.**

Завѣдующій паркомъ Капитанъ Валеріановичъ Кучковскій.

**17-й Армейскій Корпусъ.**

Командиръ Генералъ отъ Кавалеріи Александръ Александровичъ Вильдерлингъ.  
Начальникъ Генералъ-Маіоръ, Баронъ Александръ Евгениевичъ Тизенгаузенъ.

**Интенданское Управление 17-го Армейскаго Корпуса**

Корпусный Интендантъ Полковникъ Иванъ Николаевичъ Агарковъ.

**Управление Начальника Артиллеріи 17-го Армейскаго Корпуса.**

Начальникъ, Генералъ-Лейтенантъ Елизаръ Степановичъ Бобриковъ.

**Управление Московской Мѣстной Бригады.**

Начальникъ, Генералъ-Маіоръ Александръ Александровичъ Колпаковъ.

**Троицко-Сергіевскій Резервный Баталіонъ**

Командиръ Баталіона, Полковникъ Эммануилъ Викторовичъ Сидя-Новицкій.

**Московское Губернское Жандармское Управление.**

Начальникъ, Генералъ-Лейтенантъ Константинъ Федоровичъ Шраммъ.  
Помощникъ Подполковникъ Степанъ Ивановичъ Александровичъ.

**Московскій Жандармскій Дивизионъ**

Командующій дивизиономъ, Полковникъ Александръ Рафаиловичъ Фелицинъ.

**Московское Жандармское Полицейское управление желѣзныхъ дорогъ.**

Начальникъ управленія, Генералъ-Маіоръ Михаилъ Антоновичъ Красовскій.  
Начальникъ Московскаго Отдѣленія, Ротмистръ Александръ Алексѣевичъ Фесенко.  
Начальникъ Московско-Владимірскаго Отдѣленія, Подполковникъ Александръ Павловичъ Стацкевичъ.  
Начальникъ Московско-Коломенскаго Отдѣленія, Ротмистръ Владиміръ Ивановичъ Смирницкій.

**Московско-Архангельское Жандармское Полицейское Управление желѣзныхъ дорогъ.**

Начальникъ управленія, Полковникъ Константинъ Гавріиловичъ Купидоновъ.  
Начальникъ Московско-Александровскаго Отдѣленія, Ротмистръ Сергій Николаевичъ Сергіевскій.  
Начальникъ Московско-Савельевскаго Отдѣленія, Подполковникъ Николай Сергѣевичъ Ураковъ.

**Московско-Камышинское Жандармское Полицейское Управление желѣзныхъ дор.**

Начальникъ Управленія, Полковникъ Николай Николаевичъ Львовъ.  
Начальникъ Московско-Веневскаго Отдѣленія, Ротмистръ Петръ Александровичъ Окрябинъ.

**Московско-Кіевское Жандармское Полицейское Управление желѣзныхъ дорогъ.**

Начальникъ Управленія, Генералъ-Маіоръ Михаилъ Ивановичъ Петровъ.  
Начальникъ Московскаго Отдѣленія, Подполковникъ Алексѣй Дмитріевичъ Ковалинскій.

## Московско-Рижское Жандармское Полицейское Управление желѣзныхъ дорогъ.

Начальникъ Управленія, Полковникъ Николай Петровичъ Старовъ.  
Начальникъ Московскаго Отдѣленія, Подполковникъ Петръ Николаевичъ Соловьевъ.  
Начальникъ Смоленскаго Отдѣленія, Ротмистръ Сергѣй Михайловичъ Лоначевскій-Петрунякъ.  
Начальникъ Минскаго Отдѣленія, Ротмистръ Евгений Николаевичъ Языковъ.  
Начальникъ Брестскаго Отдѣленія, Ротмистръ Николай Степановичъ Степановъ.  
Начальникъ Орловскаго Отдѣленія, Подполковникъ Алексѣй Петровичъ Орловъ.  
И. д. Начальника Рославль-Витебскаго Отдѣленія, Полковникъ Павелъ Александровичъ Гиротъ.  
Начальникъ Двинско-Витебскаго Отдѣленія, Ротмистръ Александръ Ивановичъ Мариничъ.  
Начальникъ Риги-Двинскаго Отдѣленія, Ротмистръ Владиміръ Снар. Сувака.  
Начальникъ Рижскаго Отдѣленія, Подполковникъ Карлъ Федоровичъ Струве.  
Начальникъ Перново-Ревельскаго Отдѣленія, Подполковникъ Николай Ивановичъ Крюгеръ.

## С.-Петербургско-Виндавское Жандармское Полицейское Управление желѣзныхъ дорогъ.

Начальникъ Волоколамскаго Отдѣленія, Подполковникъ Николай Васильевичъ Даниловъ.

## Вѣдомство Министерства Иностраннѣхъ Дѣлъ.

### Главный Архивъ Министерства Иностраннѣхъ Дѣлъ.

Директоръ, Дѣйствительный Статскій Совѣтникъ, князь Владиміръ Евгеньевичъ Львовъ.  
Старшій Дѣлопроизводитель, Коллежскій Совѣтникъ Сергѣй Алексѣевичъ Вѣдокуровъ.

### Иностраннѣе Генеральнѣе Консулы и Вице-Консулы.

#### Генеральнѣе Консулы:

Австро-Венгерскій, Альфонсъ Альбертовичъ Фельнеръ-фонъ-деръ-Арль.  
Бельгійскій Луи-Ванъ-Шерпензель-Тимъ.  
Турецкій и Персидскій, Дѣйствительный Статскій Совѣтникъ Лазаръ Соломоновичъ Поляковъ.  
Сербскій, Подполковникъ Артемій Ивановичъ Черепъ-Спиридовичъ.  
Французскій, Павелъ Веллетъ-Дюфрешъ.

#### К о н с у л ы:

Бельгійскій, Андрей Іосифовичъ Ценкеръ.  
Великобританскій, Лейтенантъ Генри Мангомери Гровъ.  
Германскій Баронъ Альбрехтъ фонъ-Рехенбергъ.  
Греческій, Ставръ Елевтеровичъ Саковъ.  
Датскій, Докторъ философіи, Статскій Совѣтникъ Торъ Ивановичъ Ланге.  
Итальянскій, Альбертъ Альбертовичъ Штейделъ.  
Испанскій, Мексиканскій и Португальскій, Карлъ Людвиговичъ Бауеръ.  
Нидерландскій, Рудольфъ Васильевичъ Германъ.  
Сѣверо-Американскій, Самуэль Самуэловичъ Смитъ.  
Шведско-Норвежскій, Николай Герасимовичъ Винкель.  
Швейцарскій, Фердинандъ Лухоингеръ.

#### В и ц е - К о н с у л ы:

Бразильскій, Фридрихъ Карловичъ Терике.  
Германскій, Морисъ Филипповичъ Маркъ.  
Нидерландскій Карлъ Карловичъ Аноуль.  
Сѣверо-Американскій, Томасъ Самуэловичъ Смитъ.  
Датскій, Фридрихъ Эдотремъ.  
Французскій, Г. Вотіе.

## Вѣдомство Министерства Земледѣлія и Государственныхъ Имуществъ.

Московско-Тверское Управление Государственныхъ Имуществъ.

Управляющій, Дѣйствительный Статскій Совѣтникъ Николай Васильевичъ Сергѣевъ.  
И. д. Старшаго Лѣснаго Ревизора, Статскій Совѣтникъ Николай Кузьмичъ Богдановъ.

## Вѣдомство Государственного Контроля.

Контрольная Палата.

Управляющій, Камергеръ Двора Его Императорскаго Величества, Статскій Совѣтникъ Алексѣй Валеріановичъ Татариновъ.  
Помощникъ Статскій Совѣтникъ Николай Васильевичъ Мировичъ.  
Секретарь, Губернскій Секретарь Викторъ Евгеньевичъ Успенскій.

## Вѣдомство Министерства Народнаго Просвѣщенія.

Московскій Учебный Округъ.

Попечитель, Тайный Совѣтникъ Павелъ Алексѣевичъ Некрасовъ.  
Помощникъ Дѣйствительный Статскій Совѣтникъ Владиміръ Дмитріевичъ Исаенковъ.

О к р у ж н ы е И н с п е к т о р ы :

Дѣйствительный Статскій Совѣтникъ Сергѣй Матвѣевичъ Зетеръ.  
Дѣйствительный Статскій Совѣтникъ Анатолій Александровичъ Флеровъ.  
Дѣйствительный Статскій Совѣтникъ Александръ Петровичъ Докторовъ.  
Дѣйствительный Статскій Совѣтникъ Рафаиль Ивановичъ Державинъ.  
Правитель Канцеляріи, Статскій Совѣтникъ Платонъ Алексѣевичъ Богдановъ.

Совѣтъ Попечителя Московскаго Учебнаго Округа.

Предсѣдатель, Тайный Совѣтникъ Павелъ Алексѣевичъ Некрасовъ.  
Секретарь, Статскій Совѣтникъ Платонъ Алексѣевичъ Богдановъ.

Императорскій Московскій Университетъ.

Ректоръ Ординарный Профессоръ, Дѣйствительный Статскій Совѣтникъ Александръ Андреевичъ Тихомировъ.

Испытательный Комитетъ при Управленіи Московскаго Учебнаго Округа.

Предсѣдатель, Дѣйствительный Статскій Совѣтникъ Евгений Ивановичъ Остроуковскій.  
Секретарь, Коллежскій Ассесоръ Владиміръ Ивановичъ Державинъ.

Дирекція народныхъ училищъ Московской губерніи.

Дѣйствительный Статскій Совѣтникъ Викторъ Станиславовичъ Новицкій.

**И н с п е к т о р ы:**

- 1-го участка—Статскій Совѣтникъ Михаилъ Павловичъ Булыгинъ.  
2-го участка—Статскій Совѣтникъ Гурій Федосѣевичъ Марковъ.  
3-го участка—Коллежскій Совѣтникъ Василій Андреевичъ Пузицкій.  
4-го участка—Титулярный Совѣтникъ кн. Борисъ Александровичъ Щетининъ.  
5-го участка—Губернскій Секретарь Митрофанъ Митрофановичъ Щепкинъ.  
6-го участка—Коллежскій Совѣтникъ Матвѣй Кондратьевичъ Окоемовъ.  
7-го участка—Статскій Совѣтникъ Николай Адриановичъ Пахорскій.  
8-го участка—Коллежскій Ассесоръ Николай Александровичъ Вонковскій.  
9-го участка—Коллежскій Совѣтникъ Иванъ Ивановичъ Молчановъ.

**Губернскій Училищный Совѣтъ.**

Предсѣдатель—Губернскій Предводитель Дворянства.

**Ч л е н ы:**

- Директоръ Народныхъ училищъ.  
Отъ Министерства Народнаго Просвѣщенія—Дѣйствительный Статскій Совѣтникъ Федоръ Ивановичъ Егоровъ.  
Отъ Духовнаго Вѣдомства—Протоіерей Василій Евлампіевичъ Бѣликовъ.  
Отъ Министерства Внутреннихъ Дѣлъ—Дѣйствительный Статскій Совѣтникъ Михаилъ Степановичъ Моостовскій.  
Отъ Губернскаго Земства—Коллежскій Ассесоръ Митрофанъ Павловичъ Щепкинъ.  
Дворянинъ Николай Николаевичъ Хмѣлевъ.

**Городской Училищный Совѣтъ.**

Предсѣдатель—Городской Голова, Тайный Совѣтникъ, Князь Владиміръ Михайловичъ Голицынъ.  
Помощникъ—Дмитрій Ивановичъ Тихоміровъ.

**Ч л е н ы:**

- Статскій Совѣтникъ Георгій Александровичъ Пузыревскій.  
Протоіерей Андрей Григорьевичъ Полотебновъ.  
Александръ Ивановичъ Гучковъ.  
Профессоръ Павелъ Гавриловичъ Виноградовъ.  
Инспекторъ Народныхъ Училищъ Статскій Совѣтникъ Михаилъ Павловичъ Булыгинъ.  
Статскій Совѣтникъ Дмитрій Васильевичъ Ильинъ.  
Надворный Совѣтникъ Александръ Григорьевичъ Дриневицъ.

**Вѣдомство Министерства Путей Сообщенія.**

**Правленіе Московскаго Округа Путей Сообщенія**

Начальникъ, — Инженеръ Дѣйствительный Статскій Совѣтникъ Владиміръ Александровичъ Чаллыгинъ.

Помощникъ — Инженеръ, Дѣйствительный Статскій Совѣтникъ Люціанъ Ивановичъ Корчинскій.

Инспекторъ судоходства по Округу, — Полковникъ Дмитрій Федоровичъ Шкотъ.

Правитель Канцеляріи, — Титулярный Совѣтникъ Борисъ Владиміровичъ Андреевъ.

**Московская Судоходная Депутація.**

Предсѣдатель, — Инженеръ, Статскій Совѣтникъ Сигизмундъ Адольфовичъ Рейхманъ.  
Письмоводитель, — Николай Кондратьевичъ Поляковъ.

Правительственная Инспекція шоссейныхъ дорогъ Московской, Тульской, Калужской,  
Тверской и Рязанской губерній.

Инспекторъ, -Инженеръ, Тайный Совѣтникъ Георгій Степановичъ Головачевъ.

## Вѣдомство Министерства Финансовъ.

### Московская Контора Государственнаго Банка.

Управляющій,—Дѣйствительный Статскій Совѣтникъ Николай Яковлевичъ Малевинскій.

#### Д и р е к т о р ы:

Статскій Совѣтникъ Михаилъ Лаврентьевичъ Рудановскій.  
Надворный Совѣтникъ Николай Александровичъ Ермошъевъ.

### Московская Государственная Сберегательная Касса.

(Рахмановскій пер., соб. домъ).

Открыта: по понедѣльникамъ, средамъ, четвергамъ, пятницамъ, субботамъ, воскресеньямъ съ 10 час.  
до 3 час. дня и по вторникамъ съ 5 час. до 8 час. вечера.

Директоръ — вакансія.

#### Отдѣленія Сберегательной Кассы:

Первое — Арбатъ, д. Бромлей. Открыта: по воскр., вторн., сред., четв., пятн. съ 10 до 2 ч.  
дня и по субб. съ 5 до 8 час. вечера.

Второе — Срѣтенка, Селиверстовъ пер., д. С.-П.-Б. О-ва страхованій: по воскр., вторн., сред.,  
четверг., пятн. съ 10 до 2 час. дня и по субб. съ 5 до 8 час. вечера.

Третье — Балчугъ, д. Осипова и Рахманова: по воскр., вторн., сред., пятн. съ 10 до 2 ч.  
дня, по четв. и субб. съ 5 до 8 час. вечера.

Четвертое — Zubовскій бульваръ, д. Юдина: по воскр., вторн., четв. съ 10 до 2 час. дня,  
по сред. и субб. съ 5 до 8 час. вечера.

Пятое — Садовая, у Красныхъ воротъ, д. Куракиныхъ: по воскр., сред., четв., пятн. съ 10 до  
2 час. дня, по вторн. и субб. съ 5 до 8 час. вечера.

Шестое — Сергѣевъ посадъ, д. Ново-Лаврской гостиницы: по воскр. съ 8 до 12 час. дня,  
по пятн. съ 8 до 12 час. дня, по субб. съ 9 до 1 ч. дня и по пятн. съ 5 до 8 час. вечера.

Седьмое — Тверская ул., д. Гиршманъ: по воскр., сред., четв., пятн. съ 10 до 2 час. дня,  
по вторн. и субб. съ 5 до 8 час. вечера.

Восьмое — Покровка, близъ Гаврикова пер., д. Богомолова: по воскр., сред., четв. съ 10 до  
2 час. дня, по вторн. и субб. съ 5 до 8 час. вечера.

Девятое — село Раменское, при фабрику „П. Малютина С-вья“: по субб. съ 10 до 2 ч. дня.

Десятое — Николо-Ямская ул., д. Барсовой: по воскр., вторн., четв., пятн. съ 10 до 2 час.  
дня, по сред. и субб. съ 5 до 8 час. вечера.

Одиннадцатое — Каретная-Садовая ул., д. Тишенинова: по воскр., вторн., пятн. съ 10 до  
2 час. дня, по сред. и субб. съ 5 до 8 час. вечера.

Двѣнадцатое — Кудринская-Садовая ул., д. Ладыгиной: по воскр., сред., пятн. съ 10 до 2 час. дня, по вторн. и субб. съ 5 до 8 час. вечера.

Тринадцатое — Швивая Горка, д. кн. Енталычевой: по воскр., вторн., сред., пятн. съ 10 до 2 час. дня, по четв. и субб. съ 5 до 8 час. вечера.

Четырнадцатое — уголь Охотнаго ряда и Б. Дмитровки, д. Дворянскаго Собранія: по воскр., сред., четв., пятн. съ 10 до 2 час. дня, по вторн. и субб. съ 5 до 8 час. вечера.

Пятнадцатое — Земляной валъ, Черногрязская-Садовая ул., д. Щербинина: по воскр., вторн., сред. съ 10 до 2 час. дня, по четв. и субб. съ 5 до 8 час. вечера.

Шестнадцатое — уголь Покровки и Десятинскаго пер., д. Купреянова: по воскр., четв., субб. съ 10 до 2 час. дня, по вторн. и сред. съ 5 до 8 час. вечера.

Семнадцатое — Воронцовская ул., д. Катыкъ: по воскр., вторн., пятн. съ 10 до 2 час. дня по сред. и субб. съ 5 до 8 час. вечера.

Восемнадцатое — 1-я Мѣщанская ул., д. Морозова: по воскр., вторн., сред. съ 10 до 2 час. дня, по четв. и субб. съ 5 до 8 час. вечера.

Деятнадцатое — Серпуховская ул., уголь Арсеньевскаго пер., д. Карпова: по воскр., сред., четв. съ 10 до 2 час. дня, по субб. и вторн. съ 5 до 8 час. вечера.

Двадцатое — Ивановская ул., противъ Павелецкаго вокзала, д. Бахрушина: по воскр., втор., пятн. съ 10 до 2 час. дня, по сред. и субб. съ 5 до 8 час. вечера.

Двадцать первое — при вокзалѣ Рязанской ж. д.: по воскр., вторн., четв. съ 10 до 2 час. дня, по сред. и субб. съ 5 до 8 час. вечера.

Двадцать второе — Серпуховская пл., д. Любушкиныхъ: по воскр., четв., пятн. съ 10 до 2 час. дня, по вторн. и субб. съ 5 до 8 час. вечера.

Двадцать третье — Смоленскій рынокъ, Воронухина Гора, д. Медвѣдева: по воскр., сред., четв. съ 10 до 2 час. дня, по вторн. и субб. съ 5 до 8 час. вечера.

Двадцать четвертое — Сокольничье шоссе, д. Грачевой: по воскр., вторн., пятн. съ 10 до 2 час. дня, по сред. и субб. съ 5 до 8 час. вечера.

Двадцать пятое — Солянка, д. Россійскаго Страховаго Общества: по воскр., сред., пятн. съ 10 до 2 час. дня, по вторн. и субб. съ 5 до 8 час. вечера.

Двадцать шестое — Средніе Торговыя ряды: по воскр., вторн., сред., четв., пятн. съ 10 до 2 час. дня, по субб. съ 4 до 7 час. вечера.

Двадцать седьмое — Большая Кисловка, д. Силина: по воскр., вторн., пятн. съ 10 до 2 час. дня, по четв. и субб. съ 5 до 8 час. вечера.

Двадцать восьмое — Волхонка, д. Голофтѣева: по воскр., сред., четв. съ 10 до 2 час. дня, по вторн. и субб. съ 5 до 8 час. вечера.

### Московское Отдѣленіе Государственнаго Дворянскаго Земельнаго Банка.

Управляющій, Тайный Совѣтникъ Филиппъ Николаевичъ Шиповъ.

### Московское Отдѣленіе Крестьянскаго Поземельнаго Банка.

Управляющій, Гофмейстеръ Двора Его Императорскаго Величества, Филиппъ Николаевичъ Шиповъ.

### Московская Ссудная Казна.

Завѣдующій, Дѣйствительный Статскій Совѣтникъ Николай Яковлевичъ Малевинскій.  
Директоръ, Дѣйствительный Статскій Совѣтникъ Александръ Михайловичъ Тюкинъ.

# Московская Казенная Палата.

## У п р а в л я ю щ и й.

Дѣйствит. Стат. Сов. Семень Ивановичъ Уроати.

Помощникъ Управляющаго:

Стат. Сов. Сергѣй Алексѣевичъ Миловъ.

## Н а ч а л ь н и к и О т д ѣ л е н і й.

1-го Колл. Сов. Алексѣй Вячеславовичъ Пассекъ.

2-го Надв. Сов. Александръ Александровичъ Булгаковъ.

3-го Надв. Сов. Павелъ Васильевичъ Протопоповъ.

4-го Колл. Сов. Владиміръ Александровичъ Давыдовъ.

Членъ отъ Правительства Московскаго Губернскаго Распорядительнаго Комитета Колл. Секр. Сергѣй Сергѣевичъ Перфильевъ.

Они же Члены Общаго  
Присутствія.

## Московское Губернское Казначейство.

(Пріемъ денегъ до 1 часа дня, выдача—до 2 часовъ дня).

Казначей Стат. Сов. Викторъ Петровичъ Симоновскій.

Помощникъ Казначея Надв. Сов. Иванъ Павловичъ Рооляковъ.

Предсѣдатель Московскаго Городскаго по квартирному налогу Присутствія Статскій Совѣтникъ Яковъ Матвѣевичъ Мавровскій.

## П о д а т н ы е И н с п е к т о р ы

Надворный Совѣтникъ Иванъ Андреевичъ Стефановскій.

Коллежскій Совѣтникъ Павелъ Александровичъ Каврайскій.

Надворный Совѣтникъ Николай Модестовичъ Вакуинъ.

Коллежскій Совѣтникъ Филиппъ Михайловичъ Мичуринъ.

Статскій Совѣтникъ Георгій Дмитриевичъ Янковъ.

Титулярный Совѣтникъ Сергѣй Павловичъ Архиповъ.

Коллежскій Совѣтникъ Петръ Павловичъ Покровскій.

Коллежскій Совѣтникъ Александръ Николаевичъ Горбуновъ.

Коллежскій Совѣтникъ Николай Федоровичъ Ржевскій.

Коллежскій Ассесоръ Андрей Андреевичъ Данцигеръ.

Надворный Совѣтникъ Павелъ Васильевичъ Хмѣлевскій.

Коллежскій Ассесоръ Евгений Васильевичъ Каштановъ.

Титулярный Совѣтникъ Александръ Яковлевичъ Полоноскій.

Надворный Совѣтникъ Иванъ Ивановичъ Киселевскій.

Коллежскій Ассесоръ Михаилъ Петровичъ Шмецъ.

## Московское Губернское по квартирному налогу Присутствіе.

Предсѣдатель—Управляющій Московскою Казенною Палатою.

Члены Общаго Присутствія Казенной Палаты.

## О т ь г о р о д а :

Коллежскій Ассесоръ Николай Андреевичъ Муромцевъ.

Потомственный Почетный Гражданинъ Михаилъ Николаевичъ Бостанджогло.

Титулярный Совѣтникъ Максиміліанъ Васильевичъ Живаго.

## Раіоны Московскихъ городскихъ по квартирному налогу Присутствій.

1. Городской уч. (отъ Ильинскихъ воротъ, лѣвая сторона ул. Ильинки и вся прилегающая мѣстность, кончая Москворѣцкой набережной) и 3 уч. Мясницкой части.

Предсѣдатель, Статскій Совѣтникъ Яковъ Матвѣевичъ Мавровскій.



II. Городской уч. (отъ Ильинскихъ воротъ правая сторона ул. Ильинки и вся прилегающая мѣстность, кончая Никольскою ул.) и 1 уч. Тверской части.

Предсѣдатель, Надворный Совѣтникъ Иванъ Андреевичъ Стефановскій.

III. (2 и 3 уч. Тверской части).

Предсѣдатель, Надворный Совѣтникъ Павелъ Александровичъ Каврайскій.

IV. (1 и 2 уч. Мясницкой части и 1 и 2 уч. Яузской части).

Предсѣдатель, Камеръ-Юнкеръ Двора Его Императорскаго Величества, Надворный Совѣтникъ Николай Модестовичъ Вакунинъ.

V. (1 уч. Арбатской, 2 уч. Пречистенской и 2 уч. Прѣсененской части).

Предсѣдатель, Коллежскій Совѣтникъ Филиппъ Михайловичъ Мичуринъ.

VI. (2 уч. Арбатской и 1 и 2 уч. Суцевской части).

Предсѣдатель, Статскій Совѣтникъ Георгій Дмитриевичъ Янъковъ.

VII. (1 и 2 уч. Срѣтенской и 1 уч. Мѣщанской части).

Предсѣдатель, Титулярный Совѣтникъ Сергѣй Павловичъ Архиповъ.

VIII. (1 уч. Басманной, 1 и 2 уч. Лефортовской и 4 уч. Мѣщанской части).

Предсѣдатель, Коллежскій Совѣтникъ Петръ Павловичъ Покровский.

IX. (2 уч. Пятницкой, 3 уч. Рогожской и 1 и 2 уч. Серпуховской части).

Предсѣдатель, Коллежскій Совѣтникъ Александръ Николаевичъ Горбуновъ.

X. (1 уч. Пятницкой и 1 и 2 уч. Якиманской части).

Предсѣдатель, Коллежскій Ассесоръ Николай Федоровичъ Ржевскій.

XI. (1 уч. Пречистенской, 1 уч. Прѣсененской и 1 и 2 уч. Хамовнической части).

Предсѣдатель, Коллежскій Ассесоръ Андрей Андреевичъ Данцигеръ.

XII. (2 и 3 уч. Мѣщанской и 3 уч. Суцевской части).

Предсѣдатель, Коллежскій Ассесоръ Павелъ Вавиловичъ Хмѣлевскій.

XIII. (2 уч. Басманной, 3 уч. Лефортовской и 1 и 2 уч. Рогожской части).

Предсѣдатель, Коллежскій Ассесоръ Евгений Васильевичъ Каштановъ.

### Общее Присутствіе Казенной Палаты по дополнительному Промысловому налогу.

Предсѣдатель, Дѣйствительный Статскій Совѣтникъ Семенъ Ивановичъ Урсати.

### Московскія участковыя раскладочныя по промысловому налогу Присутствія.

I—XIII (Раіоны и Предсѣдатели тѣ-же, что и по квартирному налогу).

### Окружная фабричная Инспекція Московскаго фабричнаго округа.

Окружный Инспекторъ, Надворный Совѣтникъ Александръ Сергѣевичъ Астафьевъ.

(Фабричные Инспектора поименованы въ особомъ списокѣ съ показаніемъ раіоновъ участковъ и адресовъ).

### Московское Отдѣленіе Совѣта Торговли и Мануфактуръ.

Предсѣдатель, Коммерціи Совѣтникъ Николай Александровичъ Найденовъ.

И. об. Секретаря, Надворный Совѣтникъ Сергѣй Петровичъ Петропавловскій.

### Московское Окружное Пробирное Управление.

Управляющій, Горный Инженеръ, Статскій Совѣтникъ Иванъ Сергѣевичъ Лебедкинъ.

Помощникъ, Горный Инженеръ, Коллежскій Совѣтникъ Стахѣй Кондратьевичъ Орловъ.

### Провѣрочная палатка торговыхъ мѣръ и вѣсовъ.

Завѣдующій Палаткою, Управляющій Московскимъ Пробирнымъ Округомъ, Горный Инженеръ, Статскій Совѣтникъ Иванъ Сергѣевичъ Лебедкинъ.

### Губернское Анцизное Управление.

Управляющій, Дѣйствительный Статскій Совѣтникъ Николай Федоровичъ Александровъ.

## Старшіе Ревизоры:

Статскій Совѣтникъ Николай Васильевичъ Петровъ.  
 Коллежскій Ассессоръ Дан. Конст. Значко-Яворскій.  
 Титулярный Совѣтникъ Павелъ Григорьевичъ Аланасенко.

## Округи Московскаго Анцизнаго Управленія.

1-й Округъ: Окружный Надзиратель, Коллежскій Ассессоръ Алексѣй Адол. Мордмилловичъ.  
 2-й Округъ: Окружный Надзиратель, Титулярный Совѣтникъ Николай Михайловичъ Фаворскій.  
 3-й Округъ: Окружный Надзиратель, Коллежскій Совѣтникъ Андрей Михайловичъ Языковъ.

## Московское Столичное Попечительство о Народной Трезвости.

Предсѣдатель, Генераль отъ Кавалеріи, Баронъ Александръ Александровичъ Вильдерлингъ.  
 Товарищъ Предсѣдателя, Лейбъ-Гвардіи Капитачъ Владиміръ Федоровичъ Джунковскій.

## Почетные Члены:

Управляющій Министерствомъ Финансовъ Эдуардъ Дмитріевичъ Плеоске.  
 Товарищъ Министра Финансовъ, Князь Алексѣй Дмитріевичъ Оболенскій.

## Члены:

Тайный Совѣтникъ, Князь Владиміръ Михайловичъ Голицынъ.  
 Тайный Совѣтникъ, Александръ Николаевичъ Поповъ.  
 Генераль-Лейтенантъ Константинъ Федоровичъ Шраммъ.  
 Дѣйствительный Статскій Совѣтникъ Николай Федоровичъ Алехандровъ.  
 Дѣйствительный Статскій Совѣтникъ Викторъ Станиславовичъ Новицкій.  
 Дѣйствительный Статскій Совѣтникъ Николай Павловичъ Горбуновъ.  
 Дѣйствительный Статскій Совѣтникъ Петръ Ивановичъ Заринъ.  
 Дѣйствительный Статскій Совѣтникъ Николай Карловичъ фонъ-Вендрихъ.  
 Свиты Его Величества Генераль-Маіоръ Дмитрій Федоровичъ Треповъ.  
 Генераль-Маіоръ Георгій Степановичъ Ермолинъ.  
 Генераль-Міоръ Иванъ Николаевичъ Рудневъ. (Въ отсутствіе Свиты Его Величества Генераль-Маіора Трепова).  
 Протоіерей Дмитрій Михайловичъ Покровскій.  
 Статскій Совѣтникъ Николай Митрофановичъ Перепелкинъ.  
 Надворный Совѣтникъ Аркадій Ипполитовичъ Кедеповскій.  
 Коллежскій Ассессоръ Владиміръ Христофоровичъ Гроссъ.  
 Коллежскій Секретарь Александръ Александровичъ Ремх.  
 Коллежскій Секретарь Владиміръ Карловичъ Сѣроциноскій.  
 Присяжный Повѣренный Леонидъ Эрнестовичъ Трейтеръ.  
 Потомственный Почетный Гражданинъ Сергѣй Васильевичъ Ганешинъ.  
 Потомственный Почетный Гражданинъ Владиміръ Александровичъ Вахрушинъ.  
 Жена Потомственнаго Почетнаго Гражданина Маргарита Алексѣевна Сабашникова.

## Члены соревнователи:

Г. И. Апаринъ, В. М. Виноградовъ, М. Н. Гамбургца, С. А. Дородновъ, И. Г. Ефимовъ,  
 С. Д. Захаровъ, П. П. Качевъ, Н. П. Кашкоровъ, М. К. Каквинъ, М. В. Лентовскій, А. В. Марковниковъ,  
 В. К. Микини, Т. М. Поццо, М. М. Поццо, В. И. Соколовъ, И. В. Субботинъ.  
 Дѣлопроизводитель Комитета, Титулярный Совѣтникъ Василій Борисовичъ Шереметевъ.

## Канцелярія попечительства:

Состоящій для особыхъ порученій при Предсѣдателѣ, отставной Генераль-Маіоръ Николай Яковлевичъ Кудрявцевъ.  
 Бухгалтеръ, Коллежскій Ассессоръ Антонъ Наркиссовичъ Ооткевичъ-Рудницкій.

Ревизионная Коммиссія.

Предсѣдатель, Константинъ Федоровичъ Шраммъ.

Ч л е н ы:

Николай Федоровичъ фонъ-Вендрихъ.

Николай Митрофановичъ Перепелкинъ.

Завѣдующая библиотеками, читальнями и книжными складами: Маргарита Алексѣевна Сабашникова.

Коммиссія по наблюденію за читальнями, библиотеками и завѣдующими народными чтеніями:

Предсѣдатель, Викторъ Станиславовичъ Новицкій.

Ч л е н ы:

Дѣйствительный Статскій Совѣтникъ Аркадій Андреевичъ Сосницкій.

Дмитрій Федосѣевичъ Суворовъ.

Михаилъ Павловичъ Булыгинъ.

Врачъ Попечительства Александръ Александровичъ Реми.

Помощникъ—Эрнестъ Владиміровичъ Лютеръ.

Завѣдующій лѣчебницей для алкоголиковъ:

Врачъ Николай Петровичъ Кашкоровъ.

Помощникъ—врачъ Александръ Владиміровичъ Марковниковъ.

Юрисконсулътъ Попечительства:

Леснидъ Эрнестовичъ Трейтеръ.

Архитекторъ Попечительства:

Владиміръ Карловичъ Сѣроцинскій.

Завѣдующій электро-техническою частью:

Юліанъ Францевичъ Чаллинскій.

Завѣдующій музыкальною и театральною частью:

Николай Фомичъ Кетхудовъ.

Народные дома, чайныя и столовая:

Народный домъ на Тишинской площади и народная чайная на Сухаревской площади.

Завѣдующій—Капитанъ Валеріанъ Ивановичъ Шаровъ.

Народный домъ на Трубной площади.

Завѣдующій—Подполковникъ Михаилъ Петровичъ Поляковъ.

Народные дома на Александровской и Бутырской улицахъ.

Завѣдующій—Капитанъ Иванъ Васильевичъ Ильинъ.

Народные дома на Нѣмецкомъ рынкѣ и у Спасской заставы.  
 Завѣдующій — Штабсъ-Капитанъ Иванъ Ивановичъ Лебедевъ.  
 Народный домъ въ Даниловской слободѣ.  
 Завѣдующій — Капитанъ Михаилъ Александровичъ Арнольдъ.  
 Народный домъ на Дорогомиловской улицѣ и народная чайная на Смоленскомъ рынкѣ.  
 Завѣдующій — Николай Федоровичъ Терюхинъ.  
 Народная чайная на Садовнической улицѣ.  
 Завѣдующій Николай Федоровичъ Даниловъ.  
 Народная столовая на Хитровомъ рынкѣ.  
 Завѣдующій — Полковникъ Владиміръ Александровичъ Скрябинъ.  
 Народная чайная съ конторою по найму рабочихъ на Хитровомъ рынкѣ.  
 Завѣдующій — Григорій Ивановичъ Апаринъ.

**Завѣдующій складомъ Попечительства.**

Антонъ Наркиссовичъ Осткевичъ-Рудницкій.

**Главная складочная таможня.**

Управляющій, Дѣйствительный Статскій Совѣтникъ Семенъ Семеновичъ Яковлевъ.

**Московскій Биржевой Комитетъ.**

Предсѣдатель, Коммерціи Совѣтникъ Николай Александровичъ Найденовъ.

**Г о ф м а н л е р ь:**

Потомственный Почетный Гражданинъ Александръ Даниловичъ Шлезингеръ.

**Биржевые Нотариусы:**

Николай Ивановичъ Рѣшетниковъ.  
 Павелъ Филипповичъ Миндеръ.

**Московская скотопромышленная и мясная Биржа.**

**Биржевой Комитетъ:**

Предсѣдатель, Потомственный Почетный Гражданинъ Владиміръ Васильевичъ Поотниковъ.  
 Товарищъ его, Московскій купецъ Павелъ Петровичъ Петровъ.

**Московская хлѣбная биржа**

**Биржевой Комитетъ.**

Предсѣдатель Дмитрій Константиновичъ Пономаревъ.  
 Замѣститель предсѣдателя Егоръ Ивановичъ Алиповъ.  
 Секретарь (юрисконсультъ) Александръ Александровичъ Воксбойниковъ.

**Вѣдомство Министерства Юстиціи.**

**Московская Судебная Палата.**

Старшій Предсѣдатель, Тайный Совѣтникъ Александръ Николаевичъ Поповъ.

**Предсѣдатели Департаментовъ:**

Дѣйствительный Статскій Совѣтникъ Федоръ Ивановичъ Масловъ.  
 Дѣйствительный Статскій Совѣтникъ Михаилъ Федоровичъ Громницкій.  
 Дѣйствительный Статскій Совѣтникъ Федоръ Александровичъ Брокъ.

Ч л е н ы:

Дѣйствительный Статскій Совѣтникъ Антонъ Ивановичъ Малиновскій.  
 Дѣйствительный Статскій Совѣтникъ Александръ Дмитріевичъ Казанскій.  
 Дѣйствительный Статскій Совѣтникъ Константинъ Михайловичъ Шумилинъ.  
 Дѣйствительный Статскій Совѣтникъ Леонтій Ивановичъ Докучаевъ.  
 Дѣйствительный Статскій Совѣтникъ К. А. Фортунатовъ.  
 Дѣйствительный Статскій Совѣтникъ Александръ Александровичъ Переслѣгинъ.  
 Дѣйствительный Статскій Совѣтникъ Дмитрій Федоровичъ Трухановичъ-Ходоковичъ.  
 Дѣйствительный Статскій Совѣтникъ Николай Евгениевичъ Громовъ.  
 Дѣйствительный Статскій Совѣтникъ Бернгардъ Бернгардовичъ Янъ.  
 Дѣйствительный Статскій Совѣтникъ Савватій Филикиссимовичъ Мальцевъ.  
 Дѣйствительный Статскій Совѣтникъ Иванъ Петровичъ Зоринъ.  
 Дѣйствительный Статскій Совѣтникъ Владиміръ Карловичъ Вульффертъ.  
 Дѣйствительный Статскій Совѣтникъ Александръ Александровичъ Цуриковъ.  
 Дѣйствительный Статскій Совѣтникъ Григорій Григорьевичъ Гогель.  
 Дѣйствительный Статскій Совѣтникъ Исидоръ Ермолаевичъ Горнштейнъ.  
 Дѣйствительный Статскій Совѣтникъ Николай Карловичъ Демонси.  
 Дѣйствительный Статскій Совѣтникъ Александръ Семеновичъ Протопоповъ.  
 Дѣйствительный Статскій Совѣтникъ Графъ Николай Павловичъ Барановъ.  
 Дѣйствительный Статскій Совѣтникъ Александръ Павловичъ Маковскій.  
 Дѣйствительный Статскій Совѣтникъ Иванъ Александровичъ Вашиловъ.  
 Дѣйствительный Статскій Совѣтникъ Ольгердъ Яковлевичъ Ягело.  
 Статскій Совѣтникъ А. А. Орловъ.  
 Статскій Совѣтникъ Николай Густавовичъ Регенампфъ.  
 Статскій Совѣтникъ Сергѣй Николаевичъ Деконскій.  
 Статскій Совѣтникъ Николай Васильевичъ Михинъ.

Канцелярiя Судебной Палаты.

С е к р е т а р и:

Коллежскій Совѣтникъ Николай Н. Соколовъ.  
 Коллежскій Совѣтникъ Дмитрій Степановичъ Пестовъ.  
 Коллежскій Совѣтникъ Николай Григорьевичъ Козловскій.  
 Коллежскій Совѣтникъ С. И. Державинъ.  
 Титулярный Совѣтникъ Алексѣй Петровичъ Кардашевъ.

Прокурорскій Надзоръ Палаты.

Прокуроръ, Тайный Совѣтникъ Валеріанъ Федоровичъ фонъ-Клугенъ.

Т о в а р и щ и:

Статскій Совѣтникъ Павелъ Григорьевичъ Куршовъ.  
 Дѣйствительный Статскій Совѣтникъ Карлъ Федоровичъ Шмидтъ.  
 Дѣйствительный Статскій Совѣтникъ Аристархъ Аристарховичъ Миндербъ.  
 Надворный Совѣтникъ Владиміръ Павловичъ Носовичъ.  
 Надворный Совѣтникъ Игнатій Михайловичъ Золотаревъ.  
 Статскій Совѣтникъ Александръ Ивановичъ Руадзе.  
 Статскій Совѣтникъ Николай Яковлевичъ Чемадуровъ.  
 Статскій Совѣтникъ Владиміръ Васильевичъ Равокій.

Канцелярiя Прокурора Палаты.

С е к р е т а р и:

Титулярный Совѣтникъ Николай Павловичъ Добрынинъ.  
 Титулярный Совѣтникъ Федоръ Федосѣевичъ Дубинскій.

Московский Окружный Судъ.

Предсѣдатель, Дѣйствительный Статскій Совѣтникъ Николай Васильевичъ Давыдовъ.

## Товарищи:

- 1-го Отдѣленія—Дѣйствительный Статскій Совѣтникъ Александръ Порфирьевичъ Гудимъ-Левковичъ.  
 2-го Отдѣленія—Дѣйствительный Статскій Совѣтникъ Платонъ Михайловичъ Александрійскій.  
 3-го Отдѣленія—Дѣйствительный Статскій Совѣтникъ Дмитрій Александровичъ Нилусъ.  
 4-го Отдѣленія—Статскій Совѣтникъ Сергѣй Ивановичъ Матвѣевъ.  
 5-го Отдѣленія—Дѣйствительный Статскій Совѣтникъ Донатъ Адамовичъ Печонтковскій.  
 6-го Отдѣленія—Дѣйствительный Статскій Совѣтникъ Петръ Алексѣевичъ Вужановъ.  
 7-го Отдѣленія—Статскій Совѣтникъ Аполлонъ Николаевичъ Разумовскій.

## Члены Суда:

## 1-го Отдѣленія:

Дѣйствительный Статскій Совѣтникъ Александръ Ивановичъ Григоровичъ.  
 Статскій Совѣтникъ Александръ Андреевичъ Варгасовъ.  
 Статскій Совѣтникъ Василій Семеновичъ Андреевъ.  
 Статскій Совѣтникъ Иванъ Николаевичъ Халютинъ.

## 2-го Отдѣленія:

Статскій Совѣтникъ Сергѣй Николаевичъ Тихменевъ.  
 Надворный Совѣтникъ Николай Владиміровичъ Алекофевъ.

## 3-го Отдѣленія:

Дѣйствительный Статскій Совѣтникъ Алексѣй Александровичъ Бурнашевъ.  
 Дѣйствительный Статскій Совѣтникъ Николай Ивановичъ Печкинъ.

## 4-го Отдѣленія:

Дѣйствительный Статскій Совѣтникъ Василій Алексѣевичъ Тороповъ.  
 Статскій Совѣтникъ Александръ Аристіоновичъ Мясиновъ.  
 Коллежскій Совѣтникъ Андрей Алексѣевичъ Плетеневъ.  
 Коллежскій Совѣтникъ Аркадій Федоровичъ Датаевъ.

## 5-го Отдѣленія:

Дѣйствительный Статскій Совѣтникъ Александръ Александровичъ Табодинъ.  
 Статскій Совѣтникъ Федоръ Федоровичъ Морошкинъ.  
 Коллежскій Совѣтникъ Сергѣй Алексѣевичъ Лебедевъ.  
 Коллежскій Совѣтникъ Сергѣй Григорьевичъ Зимаревъ.

## 6-го Отдѣленія:

Статскій Совѣтникъ Владиміръ Николаевичъ Бенедиктовъ.  
 Коллежскій Совѣтникъ Георгій Вячеславовичъ Станкевичъ.  
 Коллежскій Совѣтникъ Фаддей Владиславовичъ Мержинокій.  
 Надворный Совѣтникъ Рудольфъ Вильгельмовичъ Краузе.

## 7-го Отдѣленія:

Статскій Совѣтникъ Иванъ Карловичъ Вульффертъ.  
 Коллежскій Совѣтникъ Павелъ Ильичъ Салтыковъ.

## 8-го Отдѣленія:

Коллежскій Совѣтникъ Константинъ Петровичъ Краокианокій.

## Старшій нотаріусъ:

Коллежскій Ассесоръ Владиміръ Андреевичъ Константиновъ.

Помощникъ:

Коллежскій Ассесоръ Иванъ Алексѣевичъ Малевскій.

Прокурорскій Надзоръ Окружнаго Суда

Прокуроръ—Статскій Совѣтникъ Александръ Васильевичъ Степановъ.

Товарищи:

Статскій Совѣтникъ Станиславъ Александровичъ Червинскій.  
 Статскій Совѣтникъ Александръ Михайловичъ Лопатинъ.  
 Статскій Совѣтникъ Сергій Федоровичъ Саловъ.  
 Коллежскій Совѣтникъ Князь Николай Николаевичъ Оболенскій.  
 Коллежскій Совѣтникъ Р. Г. Молловъ.  
 Коллежскій Совѣтникъ Иванъ Сергѣевичъ Даниловъ.  
 Коллежскій Совѣтникъ Валентинъ Михайловичъ Шаланинъ.  
 Коллежскій Совѣтникъ Андрей Андреевичъ Поляковъ.  
 Надворный Совѣтникъ Иванъ Петровичъ Добрынинъ.  
 Надворный Совѣтникъ Алексѣй Николаевичъ Хвостовъ.  
 Надворный Совѣтникъ Владиміръ Владиміровичъ Цубербилдеръ.  
 Надворный Совѣтникъ Иванъ Алексѣевичъ Макаровъ.  
 Надворный Совѣтникъ Степанъ Игнатьевичъ Гордзялковскій.  
 Надворный Совѣтникъ Сергій Викторовичъ Розановъ.  
 Надворный Совѣтникъ Тихонъ Дмитріевичъ Рудневъ.  
 Надворный Совѣтникъ Сергій Евлампіевичъ Виссаріоновъ.  
 Надворный Совѣтникъ Николай Николаевичъ Вируковъ.  
 Надворный Совѣтникъ Николай Владиміровичъ Мятлевъ.  
 Надворный Совѣтникъ Борисъ Саввичъ Рѣзниковъ.  
 Надворный Совѣтникъ Владиміръ Александровичъ Оленинъ.  
 Коллежскій Ассесоръ Николай Иллѣодоровичъ Шкоттъ.  
 Коллежскій Ассесоръ Князь Дмитрій Дмитріевичъ Урусовъ.  
 Коллежскій Ассесоръ Борисъ Федоровичъ Брокъ.  
 Коллежскій Ассесоръ Константинъ Ивановичъ Тихоміровъ.

Секретари при Прокурорѣ:

Коллежскій Секретарь Владиміръ Павловичъ Звонниковъ.  
 Коллежскій Секретарь Григорій Владиміровичъ Чайковскій.

Судебные Слѣдователи:

По особо важнымъ дѣламъ—Надворный Совѣтникъ Константинъ Мечеславовичъ Головня.  
 1-го участка г. Москвы—Статскій Совѣтникъ Николай Александровичъ Органовъ.  
 2-го участка г. Москвы, онъ же по важнѣйшимъ дѣламъ—Статскій Совѣтникъ Николай Николаевичъ Воевожатскій.  
 3-го участка г. Москвы—Статскій Совѣтникъ Павелъ Федоровичъ Тверицкій.  
 4-го участка г. Москвы—Статскій Совѣтникъ Александръ Александровичъ Органовъ.  
 5-го участка г. Москвы—Статскій Совѣтникъ Игнатій Григорьевичъ Пейко.  
 6-го участка г. Москвы—Статскій Совѣтникъ Францъ Францевичъ Глушанинъ.  
 7-го участка г. Москвы—Надворный Совѣтникъ Василій Александровичъ Широковъ.  
 8-го участка г. Москвы—Коллежскій Совѣтникъ Георгій Ивановичъ Ивановъ,  
 9-го участка г. Москвы—Коллежскій Ассесоръ Павелъ Ивановичъ Астровъ.  
 10-го участка г. Москвы—Статскій Совѣтникъ Александръ Ивановичъ Покровскій.  
 11-го участка г. Москвы—Коллежскій Ассесоръ Николай Николаевичъ Лукинъ.  
 12-го участка г. Москвы—Надворный Совѣтникъ Леонидъ Ивановичъ Саушкинъ.  
 13-го участка г. Москвы—Надворный Совѣтникъ Иванъ Романовичъ Бержинокскій.  
 14-го участка г. Москвы—Надворный Совѣтникъ Валеріанъ Валеріановичъ Валицкій.  
 15-го участка г. Москвы—Надворный Совѣтникъ Адрианъ Андреевичъ Корди.  
 16-го участка г. Москвы—Статскій Совѣтникъ Сергій Александровичъ Фроловскій.  
 17-го участка г. Москвы—Коллежскій Совѣтникъ Николай Николаевичъ Хмѣлевъ.  
 18-го участка г. Москвы—Коллежскій Ассесоръ Дмитрій Николаевичъ Загоокинъ.  
 19-го участка г. Москвы—Статскій Совѣтникъ Владиславъ Эдуардовичъ Щицинокскій.

## Судебныя Пристава по гор. Москвѣ:

Надворный Совѣтникъ Владиміръ Афанасьевичъ Воярковъ.  
 Надворный Совѣтникъ Сергій Ивановичъ Германъ.  
 Надворный Совѣтникъ Станиславъ Антоновичъ Добровольскій.  
 Личный Почетный Гражданинъ Александръ Дѣвичъ Дроздовъ.  
 Неимѣющій чина Алексѣй Дмитриевичъ Заклюевъ.  
 Титулярный Совѣтникъ Левъ Васильевичъ Калайдовичъ.  
 Личный Почетный Гражданинъ Михаилъ Ивановичъ Лавровъ.  
 Надворный Совѣтникъ Леонидъ Яковлевичъ Лобадовскій.  
 Титулярный Совѣтникъ Николай Андреевичъ Макаровъ.  
 Надворный Совѣтникъ Николай Александровичъ Поспѣловъ.  
 Канцелярскій Служитель Семенъ Александровичъ Северинъ.  
 Дворянинъ Евстафій Самуиловичъ Свиначскій.  
 Титулярный Совѣтникъ Сергій Андреевичъ Троицкій.  
 Надворный Совѣтникъ Николай Ивановичъ Фаворскій.  
 Надворный Совѣтникъ Александръ Николаевичъ Хоботовъ.

## По дежурству въ уголовныхъ Отдѣленіяхъ:

I и II Отд.—Коллежскій Совѣтникъ Андрей Васильевичъ Быковъ.  
 III Отд.—Надворный Совѣтникъ Павелъ Петровичъ Шумилинъ.  
 VII Отд.—Надворный Совѣтникъ Савва Николаевичъ Важенковъ.  
 Завѣдующій Канцелярію Предсѣдателя Суда — Надворный Совѣтникъ Петръ Николаевичъ Финиковъ.

## Нотариусы по гор. Москвѣ:

Воборыкинъ Михаилъ Владиміровичъ—Воскресенская площадь, д. Историческаго Музея.  
 Данненбергъ Фридрихъ Александровичъ—Театральная площадь, д. Журавлева.  
 Козаковъ Леонидъ Платоновичъ—Варварка, Средніе Торговые ряды.  
 Калашниковъ Яковъ Андреевичъ—Воскресенская площадь, д. насл. Карзинкина.  
 Курилко Николай Петровичъ—Петровка, д. Кредитнаго Общества.  
 Лебедевъ Михаилъ Андреевичъ—Воскресенская площадь, д. насл. Карзинкина.  
 Львовъ Петръ Николаевичъ—Театральная провѣздъ, д. Князя Горчакова.  
 Маджугинскій Степанъ Павловичъ—Ильинка, д. Троицкаго подворья.  
 Мауринъ Иванъ Александровичъ—Театральная площадь, д. князя Горчакова.  
 Меморскій Павелъ Николаевичъ—Тверская улица, д. Маттейсенъ.  
 Момма Александръ Федоровичъ—Биржевая площадь, д. Троицкаго подворья.  
 Невяжскій Якъ Ивановичъ—Воскресенская площадь, д. насл. Карзинкина.  
 Плевако Валеріанъ Доримедонтовичъ—Воскресенская площадь, д. насл. Карзинкина.  
 Поль Андрей Андреевичъ—Тверская улица, д. Фальць-Фейнъ.  
 Рукавишниковъ Иванъ Алексѣевичъ—Воскресенская площадь, зданіе Историческаго Музея.  
 Соколовъ Павелъ Алексѣевичъ—Юшковъ пер., д. Купеческаго Общества.  
 Суворовъ Сергій Ильичъ—Биржевая площадь, д. Троицкаго подворья.  
 Сушенковъ Леонидъ Васильевичъ—Воскресенская площадь, д. насл. Карзинкина.  
 Тимашевъ-Верингъ Владиміръ Алексѣевичъ—Воскресенская площадь, д. насл. Карзинкина.  
 Тороуевъ Михаилъ Николаевичъ—Петровка, д. Хомякова.  
 Успенскій Иванъ Николаевичъ—Ильинка, Средніе Торговые ряды.  
 Шереметевскій Николай Александровичъ—Театральная площадь, д. Журавлева.  
 Шидловскій Эдуардъ Ивановичъ—Никольская улица, д. Богоявленскаго монастыря.  
 Эггерсъ Сергій Викторовичъ—Театральная площадь, д. Патрикѣева.  
 Яоинскій Андрей Николаевичъ—Театральная площадь, д. Шелапутина.

## Московскій Коммерческій Судъ.

Предсѣдатель—Дѣйствительный Статскій Совѣтникъ Николай Александровичъ Побѣдоносцевъ.

## Товарищи Предсѣдателя:

Коллежскій Ассесоръ Николай Федоровичъ Вобыръ.  
 Алексѣй Гавриловичъ Кротковъ.

## Члены отъ Правительства:

Коллежскій Совѣтникъ—Николай Васильевичъ Влаторощенскій.  
 Надворный Совѣтникъ—Николай Викентьевичъ Симашко.



**Члены отъ Купечества:**

Яковъ Андреевичъ Колли.  
Василій Васильевичъ Сиротининъ.  
Сергій Александровичъ Поповъ.  
Петръ Васильевичъ Сиротининъ.

Андрей Львовичъ Катуаръ.  
Алексѣй Сергѣевичъ Юдинъ.  
Сергій Александровичъ Бѣлкинъ.  
Орестъ Федоровичъ Курдюковъ.

**Московскій Сиротскій Судъ.**

Первоприсутствующій—Коллежскій Ассесоръ Михаилъ Павловичъ Виноградовъ.

**Члены:**

Купецъ, Иванъ Никифоровичъ Блиновъ.  
Личный Почетный Гражданинъ Яковъ Ивановичъ Смирновъ.  
Иванъ Ивановичъ Верхотинъ.  
Николай Ивановичъ Муратовъ.

**Межевая Канцелярія.**

Предсѣдатель, Инженеръ-Генералъ Веніаминъ Ивановичъ Ахшарумовъ.

**Прокуроръ:**

Надворный Совѣтникъ Иванъ Петровичъ Добрынинъ.

**Писцовый Архивъ.**

Директоръ, Коллежскій Совѣтникъ, Князь Федоръ Васильевичъ Мещерскій.

**Чертежный Архивъ.**

Директоръ, Инженеръ, Надворный Совѣтникъ Владиміръ Ивановичъ Ивановъ.

**Чертежная Межевой Канцеляріи.**

Директоръ, Инженеръ, Дѣйствительный Статскій Совѣтникъ Петръ Александровичъ Соловьевъ.

**Московскій Столичный Мировой Съездъ.**

(у Большого Каменнаго моста, въ городскомъ зданіи).

Пріемъ прошеній и выдача справокъ ежедневно отъ 11 до 2 час. дня.

Предсѣдатель, Почетный Мировой Судья, Дѣйствительный Статскій Совѣтникъ Сергій Ивановичъ Печкинъ.

**Непремѣнный Членъ.**

Почетный Мировой Судья, Дѣйствительный Статскій Совѣтникъ Петръ Павловичъ Строевъ.

**Почетные Мировые Судьи:**

Потомственный Почетный Гражданинъ Георгій Алексѣевичъ Абрикозовъ.  
Дѣйствительный Статскій Совѣтникъ Федоръ Михайловичъ Арнольди.  
Надворный Совѣтникъ Николай Ивановичъ Аотровъ.  
Статскій Совѣтникъ Андрей Леонтьевичъ Варшевъ.  
Статскій Совѣтникъ Владиміръ Сергѣевичъ Варшевъ.  
Потомственный Почетный Гражданинъ Николай Петровичъ Вишняковъ.  
Титулярный Совѣтникъ Александръ Михайловичъ Голицынъ.  
Тайный Совѣтникъ, Князь Владиміръ Михайловичъ Горбовъ.  
Дѣйствительный Статскій Совѣтникъ Николай Павловичъ Горбуновъ.  
Надворный Совѣтникъ Николай Ивановичъ Гучковъ.

Коллежскій Ассесоръ Александръ Ивановичъ Гучковъ.  
 Потомственный Почетный Гражданинъ Константинъ Ивановичъ Гучковъ.  
 Статскій Совѣтникъ Николай Яковлевичъ Кленинъ.  
 Отставной Штабъ-Ротмистръ, Графъ Михаилъ Сергѣевичъ Ланской.  
 Статскій Совѣтникъ Иванъ Алексѣевичъ Лебедевъ.  
 Дѣйствительный Статскій Совѣтникъ Левъ Владиміровичъ Любенковъ.  
 Статскій Совѣтникъ Михаилъ Иліодоровичъ Ляпинъ.  
 Надворный Совѣтникъ Дмитрій Ивановичъ Матвѣевъ.  
 Коллежскій Совѣтникъ Михаилъ Ивановичъ Приклонскій.  
 Тайный Совѣтникъ Иванъ Федоровичъ Рербергъ.  
 Дѣйствительный Статскій Совѣтникъ Александръ Федоровичъ Ржевскій.  
 Тайный Совѣтникъ Константинъ Васильевичъ Рукавишниковъ.  
 Губернскій Секретарь Петръ Михайловичъ Савицкій.  
 Статскій Совѣтникъ Александръ Борисовичъ Симоновъ.  
 Дѣйствительный Статскій Совѣтникъ Василій Ивановичъ Солдатенковъ.  
 Надворный Совѣтникъ Василій Васильевичъ Татаринъ.  
 Гофмейстеръ Двора Его Императорскаго Величества Иванъ Федоровичъ Тютчевъ.  
 Дѣйствительный Статскій Совѣтникъ, Князь Сергѣй Дмитріевичъ Урусовъ.  
 Статскій Совѣтникъ Михаилъ Федоровичъ Ушаковъ.  
 Статскій Совѣтникъ, Князь Николай Владиміровичъ Шаховской.  
 Коллежскій Совѣтникъ Николай Николаевичъ Щепкинъ.

### Участковые Мировые Судьи:

#### *Александровскаго участка.*

Дѣйствительный Статскій Совѣтникъ Николай Карловичъ фонъ-Вендрихъ.  
 Камера въ зданіи Съѣзда.

Приемъ прошеній до 1 іюня 1904 года ежедневно, кромѣ четверга и 1-го числа каждаго мѣсяца, съ 9 до 11 часовъ утра.

#### *Арбатскаго.*

Коллежскій Совѣтникъ, Князь Александръ Петровичъ Туркестановъ.  
 Камера—Пречистенка, Малый Успенскій переулокъ, городское зданіе.

Приемъ прошеній до 1 іюня 1904 года ежедневно кромѣ среды, субботы и 2 числа каждаго мѣсяца съ 9 часовъ утра.

#### *Басманнаго.*

Коллежскій Секретарь Владиміръ Ивановичъ Шевелкинъ.  
 Камера—Земляной валъ, д. Сапожниковой.

Приемъ прошеній до 1 іюня 1904 года ежедневно, кромѣ субботы и 3 числа каждаго мѣсяца съ 9 до 11 часовъ утра.

#### *Броннаго.*

Надворный Совѣтникъ Федоръ Дмитріевичъ Селивачевъ.  
 Камера—Срѣтенской части, 1 участка, по Каретной-Садовой улицѣ, д. Нейдгардъ.

Приемъ прошеній до 1 іюня 1904 года ежедневно, кромѣ понедѣльника, четверга и 1 числа каждаго мѣсяца съ 10 до 12 часовъ дня.

#### *Бутырскаго*

Коллежскій Ассесоръ Владиміръ Ивановичъ Лебедевъ.  
 Камера—Сущевской части, 3 участка, Палиха, д. Кротова.

Приемъ прошеній до 1 іюня 1904 года ежедневно кромѣ вторника и 4 числа каждаго мѣсяца съ 10 до 12 часовъ дня.

#### *Вознесенскаго.*

Титулярный Совѣтникъ Сергѣй Александровичъ Журовъ.  
 Камера—Покровка, противъ 4 гимназіи, д. Журова.

Приемъ прошеній до 1 іюня 1904 года ежедневно, кромѣ пятницы и 2 числа каждаго мѣсяца, съ 10 час. утра.

*Городского.*

Надворный Совѣтникъ Константинъ Федоровичъ Дерюжинскій.

Камера въ Пятницкомъ полицейскомъ домѣ.

Приемъ прошеній до 1 іюня 1904 года ежедневно, кромѣ среды и 5 числа cadaго мѣсяца, съ 10 до 12 часовъ дня.

*Грузинскаго.*

Коллежскій Ассесоръ Иванъ Яковлевичъ Свѣшниковъ.

Камера Прѣсененской части, 1 участка, по Кудринской площади, д. Курносовыхъ.

Приемъ прошеній до 1 іюня 1904 г. ежедневно, кромѣ пятницы и 3 числа cadaго мѣсяца, съ 9 до 11 часовъ утра.

*Долгоруковскаго.*

Надворный Совѣтникъ Николай Николаевичъ Шемшуринъ.

Камера—Сущевской части, 1 участка, по Косому пер., д. Юшкевича.

Приемъ прошеній до 1 іюня 1904 года ежедневно, кромѣ понедѣльника и 4 числа cadaго мѣсяца съ 9 до 11 часовъ утра.

*Донского.*

Надворный Совѣтникъ Дмитрій Николаевичъ Захарьевъ.

Камера—Якиманской части, 2 участка, до Крымскому шоссе, д. Рыбакова.

Приемъ прошеній до 1 іюня 1904 года ежедневно, кромѣ вторника, пятницы и 5 числа cadaго мѣсяца съ 10 до 12 часовъ дня.

*Дорогомилловскаго.*

Коллежскій Ассесоръ Александръ Александровичъ Бакушкинъ.

Камера—Хамовнической части, 1 участка, Зубово, Теплый пер., свой домъ.

Приемъ прошеній до 1 іюня 1904 года ежедневно, кромѣ субботы и 28 числа cadaго мѣсяца, съ 10 до 12 часовъ дня.

*Екатерининскаго.*

Коллежскій Секретарь Викторъ Викторовичъ Новицкій.

Камера—Сущевской части, 1 участка, Пименовская ул., д. Блокъ.

Приемъ прошеній до 1 іюня 1904 года ежедневно, кромѣ пятницы и 6 числа cadaго мѣсяца съ 9 до 11 часовъ утра.

*Калужскаго.*

Статскій Совѣтникъ Дмитрій Измайловичъ Родичевъ.

Камера—Пятницкой части, 2 участка, по Строченовскому переулку, д. Рыкова.

Приемъ прошеній, до 1 іюня 1904 года, ежедневно, кромѣ понедѣльника, четверга и 6 числа cadaго мѣсяца съ 9 до 11 часовъ утра.

*Кожевническаго.*

Титулярный Совѣтникъ Сергѣй Сергѣевичъ Даниловъ.

Камера—уголъ Большого и Малаго Строченовскихъ переулковъ, д. Рыкова.

Приемъ прошеній до 1 іюня 1904 г. ежедневно, кромѣ пятницы и 29 числа cadaго мѣсяца, съ 9 до 11 часовъ утра.

*Кузнецкаго.*

Статскій Совѣтникъ Петръ Александровичъ Скобельцынъ.

Камера—Кузнецкій мостъ, домъ Тверскаго архіерейскаго подворья.

Приемъ прошеній, до 1 іюня 1904 года, ежедневно, кромѣ среды, пятницы и 7 числа cadaго мѣсяца, съ 10 до 12 часовъ дня.

*Лефортовскаго.*

Василій Григорьевичъ Вѣльскій.

Камера въ Лефортовскомъ полицейскомъ домѣ.

Приемъ прошеній, до 1 іюня 1904 года, ежедневно, кромѣ понедѣльника и 8 числа каждого мѣсяца, съ 10 до 11<sup>1</sup>/<sub>2</sub> часовъ утра.

*Лубянскаго.*

Статскій Совѣтникъ Эмилій Эмилиевичъ Маттернъ.

Камера—1-ый Знаменскій переулокъ, въ Каретномъ ряду, д. № 8-й.

Приемъ прошеній до 1 іюня 1904 года ежедневно, кромѣ четверга и 7 числа каждого мѣсяца, съ 9 до 11 часовъ утра.

*Маринскаго.*

Подполковникъ Алексій Алексѣевичъ Кожевниковъ.

Камера—уголь Камеръ-Коллежскаго вала и Александровской улицы, д. Смирнова, 2 стана Московскаго уѣзда.

Приемъ прошеній до 1 іюня 1904 года ежедневно, кромѣ четверга и 8 числа каждого мѣсяца, съ 10 до 12 часовъ дня.

*Мѣщанскаго.*

Титулярный Совѣтникъ Михаилъ Владиміровичъ Дмитріевъ.

Камера—Мѣщанской части, 3 участка, 1-ая Мѣщанская улица, д. Воронежъ.

Приемъ прошеній, до 1 іюня 1904 года, ежедневно, кромѣ среды и 9 числа каждого мѣсяца, съ 9<sup>1</sup>/<sub>2</sub> до 11<sup>1</sup>/<sub>2</sub> часовъ дня.

*Мясницкаго.*

Коллежскій Ассесоръ Иванъ Ивановичъ Шейманъ.

Камера—Срѣтенской части, 2 участка, Стрѣлецкій пер., въ городскомъ зданіи.

Приемъ прошеній, до 1 іюня 1904 года, ежедневно, кромѣ среды и 10 числа каждого мѣсяца, съ 9 до 11 часовъ утра.

*Николаевскаго.*

Статскій Совѣтникъ Николай Александровичъ Волковъ.

Камера—Басманной части, 1 участка, по Рязанскому проѣзду, въ домѣ Городскаго Общества.

Приемъ прошеній, до 1 іюня 1904 года, ежедневно, кромѣ четверга и 30 числа каждого мѣсяца, съ 9 до 11 часовъ утра.

*Петровскаго.*

Титулярный Совѣтникъ Леонидъ Герасимовичъ Урусовъ.

Камера—Петровскій паркъ, Разумовскій переулокъ, домъ Афанасьева.

Приемъ прошеній, до 1 іюня 1904 года, ежедневно, кромѣ понедѣльника, пятницы и 31 числа съ 10 до 12 часовъ утра.

*Покровскаго.*

Титулярный Совѣтникъ Николай Васильевичъ Волковъ.

Камера—Таганская площадь, домъ Чицова, арендуемый Платовой.

Приемъ прошеній, до 1 іюня 1904 года, ежедневно, кромѣ понедѣльника и 9 числа каждого мѣсяца, съ 9 до 11 часовъ утра.

*Преображенскаго.*

Коллежскій Секретарь Алексій Николаевичъ Тольскій.

Камера—Лефортовской части, 2 участка, по Барабанному переулку, д. Кудрявцева.

Приемъ прошеній, до 1 іюня 1904 года, ежедневно, кромѣ понедѣльника и 25 числа каждого мѣсяца, съ 10 до 12 часовъ дня.

*Пречистенскаго.*

Дѣйствительный Статскій Совѣтникъ Николай Викторовичъ Кадышевъ.

Камера—въ Пречистенскомъ полицейскомъ домѣ.

Приемъ прошеній, до 1 іюня 1904 года, ежедневно, кромѣ среды, субботы и 11 числа каждого мѣсяца, съ 9 до 11 часовъ утра.

*Прѣсененскаго.*

Дѣйствительный Статскій Совѣтникъ Владиміръ Андреевичъ Чириковъ.

Камера—въ Прѣсененскомъ полицейскомъ домѣ.

Приемъ прошеній, до 1 іюня 1904 года, ежедневно, кромѣ субботы и 12 числа каждого мѣсяца, съ 9 до 11 часовъ утра.

*Пятницкаго.*

Коллежскій Ассесоръ Арсеній Андреевичъ Стеблинъ.

Камера—въ Пятницкомъ полицейскомъ домѣ.

Приемъ прошеній, до 1 іюня 1904 года, ежедневно, кромѣ субботы и 13 числа каждого мѣсяца, съ 9<sup>1</sup>/<sub>2</sub> до 11<sup>1</sup>/<sub>2</sub> часовъ утра.

*Рогожскаго.*

Коллежскій Совѣтникъ Левъ Львовичъ Любенковъ.

Камера—Рогожской части, 1 участка, на углу Большого дровянаго переулка, домъ Петровско-Ростовскаго монастыря.

Приемъ прошеній, до 1 іюня 1904 года, ежедневно, кромѣ понедѣльника и 14 числа каждого мѣсяца, съ 9 до 11 часовъ утра.

*Серпуховскаго.*

Губернскій Секретарь Николай Константиновичъ Смирновъ.

Камера—Зацѣпа, уголъ Большой Дворянской улицы, свой домъ.

Приемъ прошеній, до 1 іюня 1904 года, ежедневно, кромѣ вторника, четверга и 15 числа каждого мѣсяца, съ 10 до 11 часовъ дня.

*Симоновскаго.*

Титулярный Совѣтникъ Викторъ Николаевичъ Челищевъ.

Камера—Рогожской части, 1 участка, Мало-Успенскій переулокъ, домъ Барсукова.

Приемъ прошеній, до 1 іюня 1904 года, ежедневно, кромѣ понедѣльника и 16 числа каждого мѣсяца, съ 10 до 12 часовъ дня и послѣ разбора дѣла.

*Смоленскаго.*

Коллежскій Совѣтникъ Николай Александровичъ Ооетровъ.

Камера—Новинскій бульваръ, домъ Князевой, Прѣсененской части, 1 участка, до Девятинскому переулку.

Приемъ прошеній, до 1 іюня 1904 года, ежедневно, кромѣ пятницы и 17 числа каждого мѣсяца, съ 9<sup>1</sup>/<sub>2</sub> до 11<sup>1</sup>/<sub>2</sub> часовъ утра.

*Сокольническаго.*

Коллежскій Секретарь Владиміръ Платоновичъ Груздевъ.

Камера—Лефортовской части, 1 участка, Газовая улица, домъ Шиловскаго.

Приемъ прошеній, до 1 іюня 1904 года, ежедневно, кромѣ вторника и 18 числа каждого мѣсяца, съ 10 до 12 часовъ дня.

*Срѣтенскаго.*

Статскій Совѣтникъ Петръ Николаевичъ Панинъ.

Камера,—Драчевка, д. Чумакова.

Приемъ прошеній, до 1 іюня 1904 года, ежедневно, кромѣ вторника, среды и 19 числа каждого мѣсяца съ 9<sup>1</sup>/<sub>2</sub> до 11<sup>1</sup>/<sub>2</sub> часовъ утра.

*Стрѣлецкаго.*

Коллежскій Совѣтникъ Сергѣй Александровичъ Роотколавовъ.

Камера—Срѣтенской части, 1 участка, Каретная-Садовая, домъ Манина и Андреевой.

Приемъ прошеній, до 1 іюня 1904 года, ежедневно, кромѣ пятницы и 20 числа каждого мѣсяца, съ 10 до 12 часовъ дня.

*Сухаревскаго.*

Титулярный Совѣтникъ, Князь Амплій Сергѣевичъ Кропоткинъ.

Камера—Пименовская улица, домъ Бородина.

Приемъ прошеній, до 1 іюня 1904 года, ежедневно, кромѣ пятницы и 21 числа каждого мѣсяца, съ 9 до 11 часовъ утра и по окончаніи разбора дѣлъ.

*Сущевскаго.*

Надворный Совѣтникъ Сергѣй Александровичъ Дилинъ.

Камера—Большая Грузинская, домъ Перельманъ.

Приемъ прошеній, до 1 іюня 1904 года, ежедневно, кромѣ понедѣльника и 22 числа каждого мѣсяца съ 9<sup>1/2</sup> до 11<sup>1/2</sup> часовъ утра.

*Таганскаго.*

Коллежскій Ассесоръ Владиміръ Ивановичъ Астровъ.

Камера—уголь Землянки и Тетеринскаго переулка, домъ Правоторовыхъ.

Приемъ прошеній, до 1 іюня 1904 года, ежедневно, кромѣ вторника и 23 числа каждого мѣсяца, съ 9 до 11 часовъ утра.

*Тверскаго.*

Коллежскій Ассесоръ Алексѣй Николаевичъ Халютинъ.

Камера—Страстной бульваръ, домъ Кн. Горчакова.

Приемъ прошеній, до 1 іюня 1904 года, ежедневно, кромѣ среды и 24 числа каждого мѣсяца, съ 10 до 12 часовъ дня.

*Халовническаго.*

Дѣйствительный Статскій Совѣтникъ Георгій Николаевичъ Крутликъ.

Камера—въ Пожарномъ депо, на Пречистенкѣ.

Приемъ прошеній, до 1 іюня 1904 года, ежедневно, кромѣ четверга и 25 числа каждого мѣсяца, съ 10 до 12 часовъ дня.

*Якиманскаго.*

Статскій Совѣтникъ Николай Михайловичъ Терновецъ.

Камера—въ зданіи Съѣзда, Якиманской части, 1 участка.

Приемъ прошеній, до 1 іюня 1904 года, ежедневно, кромѣ субботы и 26 числа каждого мѣсяца, съ 9 до 11 часовъ утра.

*Лузскаго.*

Надворный Совѣтникъ Георгій Александровичъ Мейнгардъ.

Камера—Фурманный переулокъ, домъ Поллакъ.

Приемъ прошеній, до 1 іюня 1904 года, ежедневно, кромѣ среды и 27 числа каждого мѣсяца, съ 9<sup>1/2</sup> до 11<sup>1/2</sup> часовъ утра.

**Добавочные Мировые Судьи:**

Надворный Совѣтникъ Владиміръ Марковичъ Файвишевичъ.

Коллежскій Ассесоръ Николай Осиповичъ Вѣлявскій.

Титулярный Совѣтникъ Николай Николаевичъ Павловъ.

Титулярный Совѣтникъ Сергѣй Петровичъ Карповъ.

Титулярный Совѣтникъ Михаилъ Сергѣевичъ Чернецовъ.  
Коллежскій Секретарь Василій Александровичъ Островскій.  
Коллежскій Секретарь Валентинъ Павловичъ Доброхотовъ.

Секретари:

Надворный Совѣтникъ Андрей Тимофеевичъ Савельевъ.  
Коллежскій Регистраторъ Иванъ Алексѣевичъ Поспѣловъ.  
Михаилъ Ивановичъ Никитинъ.

Судебные Пристава:

1 Участка

Титулярный Совѣтникъ Василій Петровичъ Соловьевъ I.  
Жительство: Срѣтенской части, 2 участка, Стрѣлецкій переулочъ, домъ Кабанова.  
Пріемъ по вторникамъ, средамъ, четвергамъ и пятницамъ, съ 9 до 11 часовъ утра.

2 Участка

Титулярный Совѣтникъ Николай Ивановичъ Хотинскій.  
Жительство: Басманной части, 2 участка, Демидовскій переулочъ, свой домъ.  
Пріемъ по вторникамъ, средамъ, пятницамъ и субботамъ, съ 9 до 11 часовъ утра.

3 Участка

Коллежскій Ассесоръ Сергѣй Андреевичъ Карачаровъ.  
Жительство: Рогожской части, 1 участка, Таганскій тупикъ, домъ Афанасьева.  
Пріемъ ежедневно, кромѣ вторника и субботы, съ 9 до 11 часовъ утра.

4 Участка

Алексѣй Ивановичъ Ирисовъ.  
Жительство: уголъ Нѣмецкой и Кирочнаго переулочка, домъ Труфанова.  
Пріемъ ежедневно, кромѣ вторника и пятницы, съ 9 до 11 часовъ утра.

5 Участка

Потомственный дворянинъ Алексѣй Ивановичъ Эйбоженко.  
Жительство: Мѣщанской части, 3 участка, Салтыковскій переулочъ, свой домъ.  
Пріемъ ежедневно, кромѣ среды и субботы, съ 9 до 11 часовъ утра.

6 Участка

Евгеній Александровичъ Соловьевъ II.  
Жительство: Божедомскій переулочъ, домъ Степанова.  
Пріемъ по понедѣльникамъ, вторникамъ, четвергамъ и пятницамъ, съ 9 до 11 час. утра.

7 Участка

Поручикъ запаса арміи, Николай Ивановичъ Соколовъ.  
Жительство: Большая Грузинская улица, домъ Прусакова.  
Пріемъ по вторникамъ, средамъ, пятницамъ и субботамъ, съ 9 до 11 часовъ утра.

8 Участка

Канцелярскій Служитель Ипполитъ Борисовичъ Левингтонъ.  
Жительство: Арбатской части, 1 участка, Малая Бронная, домъ Гиршъ.  
Пріемъ по средамъ, пятницамъ и субботамъ съ 9 до 11 часовъ и по вторникамъ съ 9 до 10 часовъ утра.

*9 Участка*

Титулярный Совѣтникъ Евгений Ивановичъ Влагой.  
Жительство: Пречистенской части, 1 участка, Всеволожскій переулокъ, домъ Ильиной.  
Приемъ ежедневно, кромѣ четверга и субботы съ 9 до 11 часовъ утра.

*10 Участка*

Личный Почетный Гражданинъ Михаилъ Алексѣевичъ Зерновъ.  
Жительство: Срѣтенской части, 1 участка, Большой Спасскій переулокъ, домъ церкви Спаса.  
Приемъ ежедневно, кромѣ четверга и субботы, съ 9 до 11 часовъ утра.

*11 Участка*

Отставной Подпоручикъ Федоръ Николаевичъ Сваричевскій.  
Жительство: Тверской части, 2 участка, Страстной бульваръ, домъ кн Горчакова.  
Приемъ по понедѣльникамъ, вторникамъ, четвергамъ и пятницамъ, съ 9 до 11 час. утра.

*12 Участка*

Титулярный Совѣтникъ Василій Васильевичъ Любимовъ.  
Жительство: Пятницкой части, 1 участка, Садовники, д. Прусакова, близъ Москворѣцк. моста.  
Приемъ ежедневно, кромѣ среды и субботы, съ 9 до 11 часовъ утра.

*13 Участка*

Коллежскій Регистраторъ Георгій Алексѣевичъ Никитинъ.  
Жительство: Софійская набережная, Кокоревская гостинница, № 106.  
Приемъ по понедѣльникамъ, вторникамъ, четвергамъ и пятницамъ, съ 9 до 11 часовъ утра.

*14 Участка*

Ипполитъ Лаврентьевичъ Боровскій.  
Жительство: Якиманской части, 2 участка, Коровій валъ, домъ Рѣдкина.  
Приемъ по понедѣльникамъ, средамъ, четвергамъ и пятницамъ, съ 9 до 11 часовъ вечера.

*15 Участка*

Павелъ Павловичъ Новиковъ.  
Жительство: Николо-Ямскій переулокъ, домъ Красавина.  
Приемъ по вторникамъ, средамъ, четвергамъ и субботамъ, съ 9 до 11 часовъ утра.

*16 Участка*

Личный Почетный Гражданинъ Николай Михайловичъ Полушкинъ.  
Жительство: Сущевской части, 2 участка, Лѣсная улица, домъ Розановой.  
Приемъ по понедѣльникамъ, вторникамъ, четвергамъ и пятницамъ, съ 9 до 11 час. утра.

*17 Участка*

Потомственный дворянинъ Петръ Петровичъ Шаристановъ.  
Жительство: Долгоруковская улица, домъ Ефимова.  
Приемъ ежедневно, кромѣ понедѣльника и четверга, съ 9 до 11 часовъ утра.

*18 Участка*

Титулярный Совѣтникъ Дмитрій Петровичъ Булочкинъ.  
Жительство: Мѣщанской части, 4 участка, Ивановская улица, домъ Бережного.  
Приемъ по понедѣльникамъ, средамъ, четвергамъ и субботамъ, съ 9 до 11 часовъ утра.



### 19 Участка

Отставной Корнетъ Константинъ Авенировичъ Гулъковскій.  
Жительство: Хамовнической части, 2 участка, по 3 Тишинскому переулку, д. Червякова.  
Пріемъ ежедневно, кромѣ четверга и субботы, съ 9 до 11 часовъ утра.

### 20 Участка

Коллежскій Секретарь Владиміръ Александровичъ Кемпе.  
Жительство: 3-й Монетчиковскій переулокъ, домъ Васильевыхъ.  
Пріемъ по понедѣльникамъ, вторникамъ, четвергамъ и пятницамъ, съ 9 до 11 часовъ утра.

### 21 Участка

Губернскій Секретарь, Графъ Евгенийъ Евгениевичъ Толстой.  
Жительство: Лефортовской части, 3 участка, Петропавловскій переулокъ, домъ Брычевой.  
Пріемъ по вторникамъ, средамъ, пятницамъ и субботамъ, съ 9 до 11 часовъ утра.

Священникъ, состоящій при Създѣ.

Дмитрій Григорьевичъ Горетовскій.

## Мужской Благотворительный Тюремный Комитетъ.

Его Императорское Высочество Московскій Генералъ-Губернаторъ Великій Князь Сергѣй Александровичъ. Состоитъ почетнымъ членомъ Комитета.

### Почетные члены:

Высокопреосвященнѣйшій Владиміръ, Митрополитъ Московскій и Коломенскій.  
Помощникъ Московскаго Генералъ-Губернатора, Гофмейстеръ Двора Его Императорскаго Величества Александръ Григорьевичъ Булыгинъ.  
Московскій Губернаторъ въ должности Егемейстера Двора Его Императорскаго Величества Григорій Ивановичъ Крости.  
Прокуроръ Варшавской Судебной Палаты, Гофмейстеръ Двора Его Императорскаго Величества Сенаторъ Николай Петровичъ Посниковъ.  
Предсѣдатель Комитета Генералъ-Лейтенантъ Дмитрій Васильевичъ Мерчанскій.  
Начальникъ Главнаго Тюремнаго Управленія, Дѣйствительный Статскій Совѣтникъ Андрей Михайловичъ Стремоуховъ.  
Дѣйствительный Статскій Совѣтникъ Василій Алексѣевичъ Тороповъ.  
Коллежскій Совѣтникъ Борисъ Николаевичъ Пенкинъ.  
Потомственный Почетный Гражданинъ Александръ Васильевичъ Думновъ.

### Составъ должностныхъ лицъ Комитета:

Предсѣдатель Комитета Д. В. Мерчанскій.  
Помощникъ Предсѣдателя В. А. Тороповъ.  
Директоръ-Казначей А. В. Думновъ.  
Директоръ-Дѣлопроизводитель А. Б. Розенблюмъ.

### Директоры Правленія:

В. И. Веригинъ, И. И. Гладкій, А. В. Думновъ, В. Я. Югихесъ, Н. Я. Клеинъ, В. И. Косинскій, А. И. Келеповскій, В. А. Ложкинъ, Л. М. Метиль, Б. Н. Пенкинъ, М. М. Петровъ, А. С. Потемкинъ, В. В. Пржевальскій, А. Б. Розенблюмъ, В. А. Тороповъ, І. И. Фудель, В. И. Чернопяттовъ, П. К. Чекаловъ, В. Г. Способинъ, А. Л. Любушинъ.

### Кандидаты въ Директоры Правленія:

С. М. Алексѣевъ, А. Я. Вейнтрауба, Н. М. Перепелкинъ, А. П. Соколовъ, В. И. Ананьинъ.

### Члены Ревизионной Комисіи:

М. С. Юдинъ, В. А. Голяшкинъ, И. Н. Сахарсвъ.

## Члены отъ Комитета:

Въ Попечительствѣ надъ Сергіево-Елизаветинскимъ Приютомъ: Н. Я. Жедринскій, Н. П. Коноваловъ.

Въ наблюдательныхъ Комиссіяхъ:

- а) Для Московской Пересыльной тюрьмы и тюремной больницы: В. Я. Югичесъ, А. С. Потемкинъ.
- б) для Губернской и Исправительной Тюремы: Л. М. Метцль, В. В. Пржевальскій.
- в) для арестантскихъ помѣщеній при Полицейскихъ домахъ: Н. Я. Ксенинъ, М. М. Петровъ.

## Пожизненные члены:

Джамгаровъ, Иванъ Исаіевичъ.  
Кашецинъ, Леонидъ Матвѣевичъ.  
Кнауфъ, Федоръ Федоровичъ.  
Ліанозовъ, Георгій Мартыновичъ.

Метцль, Людвигъ Морицовичъ.  
Поляковъ, Лазарь Соломоновичъ.  
Тагманъ, Карлъ Ивановичъ.

## Дамскій Благотворительный Тюремный Комитетъ.

Почетная Предсѣдательница — Ея Императ. Высоч. Вел. Княг. Елисавета Теодоровна.  
Предсѣдательница — С в ѣ т л ѣ й ш а я Княжна Александра Андреевна Ливенъ.

## Директрисы:

Кавалерственная Дама Александра Николаевна Стрекалова.  
Фрейлина Ея Императорскаго Величества Марія Николаевна Ермолова.  
Жена Гофмейстера Двора Ея Императорскаго Величества, Ольга Николаевна Вудыгина.  
Потомственная Почетная Гражданка Елисавета Федоровна Хлудова.  
Жена Статскаго Совѣтника Е. Н. Смирнова.  
Жена Дѣйствительнаго Статскаго Совѣтника М. Н. Пальчикова.  
Жена Дѣйствительнаго Статскаго Совѣтника К. П. Щепкина.  
Жена Надворнаго Совѣтника Марія Федоровна Якуничова.  
Жена Потомственнаго Почетнаго Гражданина Елисавета Львовна Ценкеръ.  
Вдова Тайнаго Совѣтника Ольга Сергѣевна Илкова.  
Княгиня Зинаида Николаевна Юуупова — Графиня Сумарокова-Эльстонъ.

## Директоры:

Коллежскій Совѣтникъ Дмитрій Александровичъ Нилусъ.  
Статскій Совѣтникъ Владиміръ Сергѣевичъ Варшевъ.  
Потомственный Дворянинъ Эдуардъ Андреевичъ фонъ — Беренсъ.  
Статскій Совѣтникъ Михаилъ Васильевичъ Духовокой.  
Статскій Совѣтникъ А. И. Корниловъ.  
Казначей Московскій купецъ Левъ Владиміровичъ Готье.  
Правитель дѣлъ — Надворный Совѣтникъ Георгій Людвиговичъ Мюленталь.

## Члены Ревизионной Комисіи:

Тайный Совѣтникъ Александръ Николаевичъ Поповъ.  
Г. М. Маркъ.  
С. В. Голперъ.  
Баронъ Федоръ Львовичъ Кнопъ.

## Кандидаты Правленія:

Княгиня Александра Владиміровна Трубецкая.  
Агрипина Михайловна Языкова.  
Анна Васильевна Гладкая.  
Иванъ Ивановичъ Гладкій.  
Анастасія Константиновна Серебрякова.  
Владиміръ Владиміровичъ Пржевальскій.  
Александръ Александровичъ Фидлеръ.  
Григорій Семеновичъ Фельдштейнъ.

## Московскій Попечительный о Бѣдныхъ Комитетъ

Императорскаго Человѣколюбиваго Общества.

Исполняющій обязанности Предсѣдателя Дѣйствительный Членъ Совѣта, Тайный Совѣтникъ Сергій Павловичъ Яковлевъ.

П р и с у т с т в у ю щ і е Ч л е н ы :

Камергеръ Двора Его Императорскаго Величества, Дѣйствительный Статскій Совѣтникъ, графъ  
Сергѣй Владиміровичъ Орловъ-Давыдовъ.  
Дѣйствительный Статскій Совѣтникъ Михаилъ Сергѣевичъ Созоновичъ.  
Коллежскій Ассесоръ Александръ Карловичъ фонъ-Меккъ.

Члены благотворители съ правомъ голоса.

Дѣйствительный Статскій Совѣтникъ Павелъ Сергѣевичъ Владимірскій.  
Отставной Генераль-Маіоръ Василій Александровичъ Ложкинъ.  
Отставной Генераль-Маіоръ Александръ Павловичъ Тучковъ.  
Отставной Дѣйствительный Статскій Совѣтникъ Николай Ильичъ Чайковскій.  
Коллежскій Ассесоръ Сергѣй Александровичъ Спиридоновъ.  
Коллежскій Ассесоръ Казиміръ Антоновичъ Герцыкъ.  
Секретарь: Коллежскій Секретарь Константинъ Константиновичъ Фризановскій.

**Елизаветинское Благотворительное Общество.**

Августѣйшая Попечительница Ея ИМПЕРАТОРСКОЕ ВЫСОЧЕСТВО,  
Великая Княгиня ЕЛИСАВЕТА ТЕОДОРОВНА.

С о в ѣ т ъ о б щ е с т в а :

Предсѣдатель Тайный Совѣтникъ Константинъ Васильевичъ Рукавишниковъ.

Ч л е н ы :

Протопресвитеръ Владиміръ Семеновичъ Марковъ.  
Тайный Совѣтникъ Константинъ Григорьевичъ Радченко.  
Въ должности Гофмейстера Двора Его Императорскаго Величества, Николай Александровичъ  
Жедриноскій.  
Генераль-Лейтенантъ Михаилъ Петровичъ Степановъ.  
Дѣйствительный Статскій Совѣтникъ Алфей Васильевичъ Нишевовъ.  
Дѣйствительный Статскій Совѣтникъ Николай Филипповичъ Жуковъ.  
Церемоніймейстеръ Двора Его Императорскаго Величества, графъ Николай Яковлевичъ Эссенъ-  
Стенбокъ-Ферморъ.  
Мадворный Совѣтникъ, Баронъ Александръ Львовичъ Кнопъ.  
Коллежскій Секретарь Владиміръ Васильевичъ Якуничковъ.  
Мануфактуръ Совѣтникъ Степанъ Алексѣевичъ Протопоповъ.

К а н ц е л я р і я С о в ѣ т а .

Правитель Дѣль Коллежскій Ассесоръ Константинъ Афиногеновичъ Трушъ.  
Казначей Губернскій Секретарь Романъ Ивановичъ Прове.

**Правленіе Московскаго Округа Императорскаго Россійскаго Общества Спасе-  
нія на Водахъ.**

Предсѣдатель Потомственный Почетный Гражданинъ Георгій Алексѣевичъ Смирновъ.  
Товарищъ Предсѣдателя и Инспекторъ Округа Потомственный Почетный Гражданинъ Федоръ  
Николаевичъ Котовъ.

Ч л е н ы П р а в л е н і я :

Статскій Совѣтникъ Николай Павловичъ Яковлевъ. (завѣд. Никол. спасат. ст. у Крымскаго моста).

Полковникъ Алексѣй Дмитриевичъ Мерказинъ.  
 Надворный Совѣтникъ Дмитрій Панфиловичъ Труновъ.  
 Инженеръ Николай Петровичъ Вирюковъ.  
 Потомственный Почетный Гражданинъ Федоръ Георгіевичъ Смирновъ.  
 Потомственный Почетный Гражданинъ Алексѣй Васильевичъ Лобозевъ.  
 Потомственный Почетный Гражданинъ Михаилъ Арсеньевичъ Волюнокій.  
 Купецъ Сергѣй Кузьмичъ Митачевъ (казначей).  
 Александръ Михайловичъ Горбачевъ.

## К а н д и д а т ы:

Потомственный Почетный Гражданинъ Сергѣй Михайловичъ Рязановъ. (онъ-же завѣд. Александров. спасат. ст. у Краснохолмскаго моста).  
 Потомственный Почетный Гражданинъ Иванъ Осиповичъ Зубковъ.  
 Михаилъ Іосифовичъ Грибовъ.  
 Архитекторъ Василій Ивановичъ Мясниковъ.

## В р а ч и:

Надворный Совѣтникъ Исая Ефремовичъ Зейлихъ.  
 Надворный Совѣтникъ Михаилъ Семеновичъ Котовъ.

## Дамское Попечительство о бѣдныхъ.

Почетный Президентъ — Его Императорское Высочество Великій Князь Сергѣй Александровичъ.

## С о в ѣ т ь.

Предсѣдательница — Оберъ-Гофмейстерина Кавалерственная Дама Марія Александровна Нейд-  
 гартъ.  
 Вице-Предсѣдательница Софья Николаевна Глѣбова.

## Почетные члены:

Ея Императорское Высочество Великая Княгиня Елисавета Теодоровна.  
 Ея Императорское Высочество Великая Княгиня Александра Іосифовна.  
 Высокопресвященный Митрополитъ Московскій и Коломенскій Владиміръ.  
 Статсъ-Дама Княгиня Надежда Борисовна Трубецкая.  
 Кавалерственная Дама Александра Николаевна Стрекалова.  
 Кавалерственная Дама Варвара Сергѣевна Ершова.  
 Тайный Совѣтникъ Вячеславъ Симфоріановичъ Кожманокій.

## Ч л е н ы С о в ѣ т а.

Свѣтлѣйшая Княгиня Екатерина Алексѣевна Салтыкова-Головкина.  
 Надежда Евстафьевна Куровская.  
 Софья Александровна Петрово-Соловова.  
 Марья Александровна Новоильцева.  
 Анна Борисовна Сазонова.

Ольга Львовна Еремѣева.  
Александра Александровна Львова.  
Княгиня Ольга Владиміровна Волконская.  
Графиня Марья Николаевна Зубова.  
Зинаида Николаевна Ожунькова-Гольдингеръ.  
Графиня Александра Александровна Голенищева-Кутузова.  
Анастасія Константиновна Серебрякова.  
Княгиня Елизавета Николаевна Волконская.

По учебной части.

Дѣйствительный Статскій Совѣтникъ Дмитрій Ивановичъ Тихомировъ.  
Чиновникъ Особыхъ Порученій Потомственный Почетный Гражданинъ Владиміръ Ивановичъ  
Чижовъ.

Правитель Дѣлъ Дѣйствительный Статскій Совѣтникъ Николай Николаевичъ Кацауровъ.

---

Московское мѣстное Управление Россійскаго Общества Краснаго  
Креста.

Августѣйшая Покровительница—Ея Императорское Величество Государыня Императрица Марія  
Феодоровна.  
Почетный Предсѣдатель—Его Императорское Высочество Великій Князь Сергѣй Александровичъ.

Почетные члены:

Высокопреосвященный Митрополитъ Московскій и Коломенскій Владиміръ.  
Генераль-Адъютантъ Михаилъ Павловичъ Даниловъ.  
Генераль отъ Артиллеріи Сергѣй Семеновичъ Унковскій.  
Дѣйствительный Статскій Совѣтникъ Юліанъ Юліановичъ Рафальскій.  
Дѣйствительный Статскій Совѣтникъ Николай Ивановичъ Сергѣевичъ.

Предоѣдательствующій.

Генераль-Адъютантъ Михаилъ Павловичъ Даниловъ.

Ч л е н ы:

Гофмейстеръ Двора Его Императорскаго Величества Александръ Григорьевичъ Булыгинъ.  
Генераль-отъ-Кавалеріи Александръ Александровичъ Бишдерлингъ.  
Генераль-отъ-Инфантеріи Леонидъ Николаевичъ Соболевъ.  
Генераль-Лейтенантъ Сергѣй Сергѣевичъ Бутурлинъ.  
Тайный Совѣтникъ Леонидъ Александровичъ Зауоцинскій.  
Генераль-Лейтенантъ Дмитрій Васильевичъ Мерчанокій.  
Генераль-Лейтенантъ Михаилъ Петровичъ Степановъ.  
Генераль-Лейтенантъ Николай Федоровичъ Ивановъ-Луцевинъ.  
Казначей—Инженеръ Сергѣй Ивановичъ Ляминъ.

## Кандидаты Казначей:

Потомственный Почетный Гражданинъ Сергѣй Егоровичъ Трындицъ.  
 Потомственный Почетный Гражданинъ Николай Алексѣевичъ Протополовъ.  
 Сергѣй Александровичъ Булочкинъ.

Дѣлопроизводитель — Титулярный Совѣтникъ Алексѣй Алексѣевичъ Дмитріевъ.

Бухгалтеръ — Потомственный Почетный Гражданинъ В. В. Флоровъ.

## Московскій мѣстный Дамскій Комитетъ Россійскаго Общества Краснаго Креста.

Августѣйшая предсѣдательница Ея Императорское Высочество Великая Княгиня Елизавета Теодоровна.

Помощница предсѣдательницы Марія Николаевна Соболева.

Попечительница Иверской Общины сестеръ милосердія Елизавета Павловна Иванова-Луцевина.

Попечительница склада Свѣтлѣйшая Княгиня Екатерина Алексѣевна Салтыкова-Головкина.

Попечительница Убѣжища для престарѣлыхъ и больныхъ сестеръ милосердія фрейлина Софія Ивановна Тютчева.

Правитель дѣлъ комитета Камеръ-Юнкеръ Двора Его Императорскаго Величества графъ Борисъ Владиміровичъ Растопчинъ.

Казначей Сергѣй Ивановичъ Ляминъ.

Секретарь, Губернскій Секретарь Дмитрій Рафаиловичъ Гофштеттеръ.

## Члены правленія.

Гофмейстеръ Двора Его Императорскаго Величества Николай Александровичъ Жедриноскій.

Гофмейстерина Двора Ея Императорскаго Величества Е. П. Вутурдина.

Екатерина Петровна Ермолова.

Марія Александровна Егорова.

Анна Дмитріевна Жедринская.

Н. А. Истомина.

Графиня Александра Андреевна Олоуфьева.

Александра Николаевна Стрекалова.

Княгиня Александра Владиміровна Трубецкая.

Екатерина Дмитріевна Тучкова.

Графиня Прасковья Сергѣевна Уварова.

Софія Андреевна Вакунина.

Софія Павловна Вильдерлингъ.

Баронесса Екатерина Павловна Вистромъ.

Графиня Марья Петровна Бѣлевокая.

Княгиня М. А. Гагарина.

В. С. Мамонтова.

Княгиня Н. А. Мещерокая.

Княжна Е. Н. Оболенская.

Марія Михайловна Петрово-Соловово.

А. Т. Карпова.

Е. Н. Струкова.

О. Н. Тютчева.

Вѣра Андреевна Харитоненко.

Екатерина Павловна Шаблыккина.

Екатерина Александровна Шаблыккина.

Княгиня С. А. Щербатова.

Л. Г. Щукина.

## Комитетъ «Христіанская Помощь» Россійскаго Общества Краснаго Креста.

### П о ч е т н ы е ч л е н ы :

Его Императорское Высочество Великій Князь Сергѣй Александровичъ.  
Ея Императорское Высочество Великая Княгиня Елисавета Теодоровна.  
Его Императорское Высочество Великій Князь Павелъ Александровичъ.  
Высокопреосвященный Митрополитъ Владиміръ.  
Преосвященный Трифонъ, Епископъ Дмитровскій.  
Генераль-Адъютантъ Ок. К. Кремеръ.  
Инженеръ-Генераль П. Ф. Рербергъ.  
Аглаида Петровна Вишневецкая.  
Гвардіи Полковникъ Александръ Николаевичъ Вишневецкій.

И. д. Казначей Алексѣй Ефимовичъ Араловъ.  
Дѣлопроизводитель—Графъ Михаилъ Михайловичъ Ланской.

### Члены Ревизионной Коммисіи:

Потомственный Почетный Гражданинъ Георгій Густавовичъ Брантъ.  
Купецъ Филиппъ Дмитріевичъ Смирновъ.  
Николай Ивановичъ Пятницкій.

### Ч л е н ы П р а в л е н і я :

Графъ Михаилъ Михайловичъ Ланской.  
Сергѣй Васильевичъ Перловъ.  
Иванъ Антоновичъ Ареновъ.  
Владиміръ Дмитріевичъ Бабуринъ.  
Георгій Густавовичъ Брантъ.  
Иванъ Никандровичъ Дербеневъ.  
Иванъ Петровичъ Чулковъ.

---

## Московскій совѣтъ дѣтскихъ пріютовъ.

Почетный президентъ Его Императорское Высочество Великій Князь Сергѣй Александровичъ.  
Предсѣдательница Ея Императорское Высочество Великая Княгиня Елисавета Теодоровна.  
Вице-предсѣдатель гофмейстеръ Двора Его Императорскаго Величества Николай Александровичъ Жедринскій.

### Постоянная Коммисіа Совѣта.

Предсѣдатель гофмейстеръ Двора Его Императорскаго Величества Николай Александровичъ Жедринскій.

### Канцелярія Совѣта.

Правитель канцеляріи камеръ-юнкеръ Двора Его Императорскаго Величества Надворный Советникъ Графъ Николай Николаевичъ Граббе.  
Старшій помощникъ Коллежскій Ассесоръ Александръ Андреевичъ Невоскій.

---

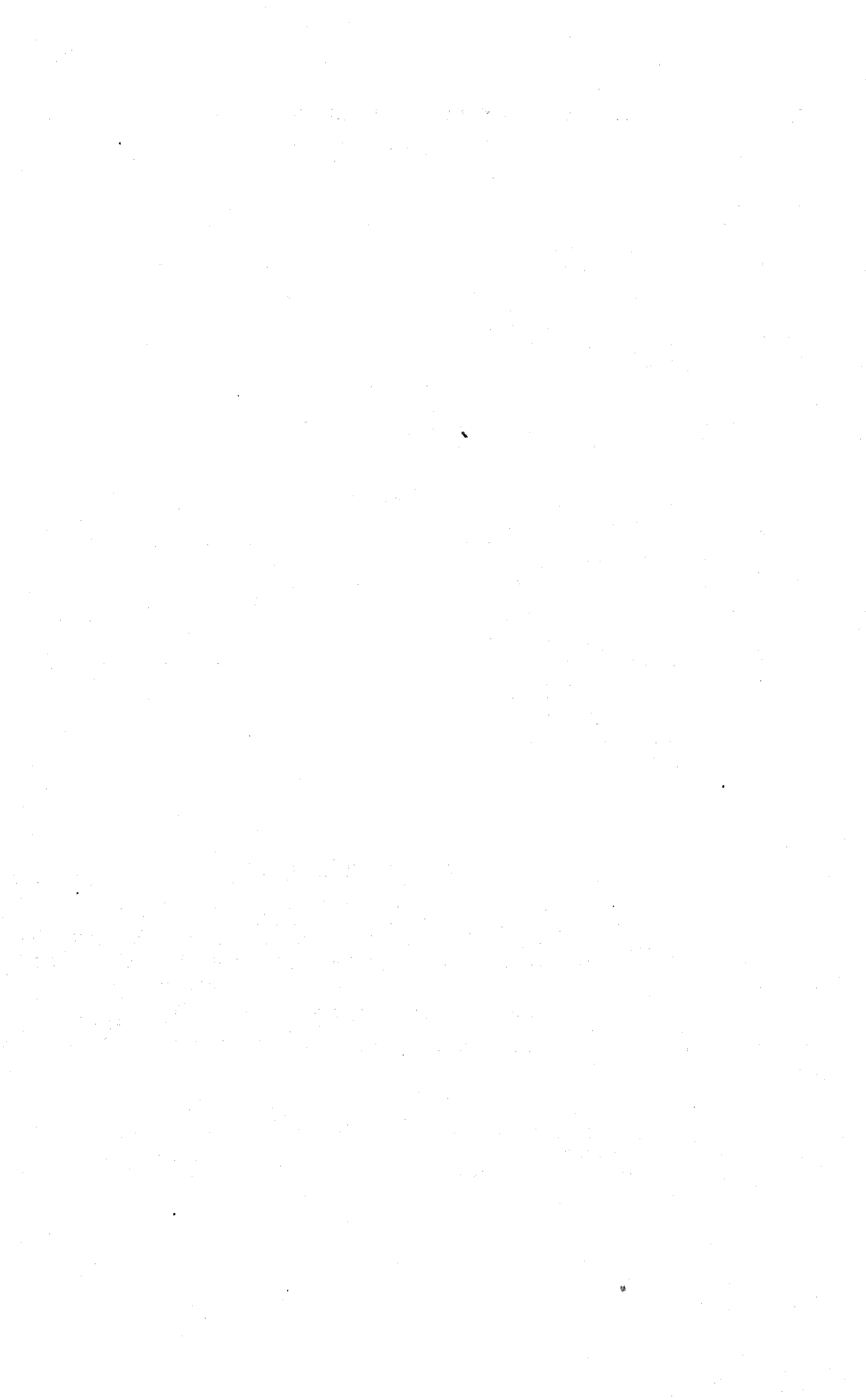



**Московская губернія.**



# Московскій уѣздъ.

## Уѣздныя учрежденія и должностныя лица

Уѣздный Предводитель Дворянства — церемоніймейстеръ Двора Его Императорскаго Величества — Князь Владиміръ Александровичъ Голицынъ.  
Кандидатъ — Коллежскій Совѣтникъ Петръ Александровичъ Базилевскій.

## Дворянская опека.

Предсѣдатель — Уѣздный Предводитель Дворянства.  
Засѣдатели: — Губернскій Секретарь Графъ Михаилъ Михайловичъ Ланской и Дѣйствительный Статскій Совѣтникъ Петръ Степановичъ Кларкъ.  
Секретарь — Титулярный Совѣтникъ Василій Сергѣевичъ Бѣляевъ-Успенскій.

## Уѣздный Съездъ.

Предсѣдатель — Уѣздный Предводитель Дворянства.

### Ч л е н ы:

#### *Административнаго Присутствія:*

#### Земскіе Начальники уѣзда:

1-го уч. — Титулярный Совѣтникъ Князь Василій Васильевичъ Оболенскій.  
2-го уч. — Коллежскій Совѣтникъ Иванъ Николаевичъ Муромцевъ.  
3-го уч. — Надворный Совѣтникъ Александръ Трофимовичъ Обуховъ.  
4-го уч. — Статскій Совѣтникъ Сергѣй Евстафьевичъ Станицкій.  
5-го уч. — Коллежскій Совѣтникъ Сергѣй Николаевичъ Млоновъ.  
6-го уч. — Коллежскій Ассессоръ Григорій Сергѣевичъ Ладыхинскій.  
Уѣздный Исправникъ.  
Предсѣдатель Уѣздной Земской Управы.  
Податной Инспекторъ (приглашается по нѣкоторымъ дѣламъ на правахъ члена).

#### *Судебнаго Присутствія:*

Уѣздный Членъ Окружнаго Суда.  
Почетные Мировые Судьи  
Земскіе Начальники уѣзда.  
Секретарь Съезда — Титулярный Совѣтникъ Владиміръ Николаевичъ Соколовъ.  
Кандидатъ къ Земскимъ Начальникамъ — Коллежскій Ассессоръ Сергѣй Александровичъ Дзячковъ.

## Уѣздное Полицейское Управление.

Уѣздный Исправникъ — Коллежскій Совѣтникъ Георгій Константиновичъ Виноградовъ.  
Помощникъ Исправника — Надворный Совѣтникъ Иванъ Ивановичъ Ландышевъ.

Московский уездъ.

Секретарь—Титулярный Совѣтникъ Михаилъ Петровичъ Борисовъ.  
Столоначальникъ—неимѣющей чина Иванъ Яковлевичъ Сидоровичевъ.  
Регистраторъ—(вакансія).  
Приставъ 1-го стана—Коллежскій Ассесоръ Александръ Ивановичъ Быстровъ.  
Приставъ 2-го стана—Коллежскій Ассесоръ Сергѣй Яковлевичъ Микульшинъ.  
Приставъ 3-го стана—Титулярный Совѣтникъ Вацлавъ Алоизіевичъ Шиманскій.  
Приставъ 4-го стана—Коллежскій Ассесоръ Игнатій Васильевичъ Языковъ.  
Приставъ 5-го стана—Коллежскій Ассесоръ Николай Александровичъ Смирновъ.  
Приставъ 6-го стана—Коллежскій Ассесоръ Александръ Дмитриевичъ Мидославинъ.  
Полицейскій Надзиратель при Мытищенскомъ Вагоно-Строительномъ заводѣ—Титулярный Совѣтникъ Александръ Ивановичъ Преображенскій.  
Полицейскій Надзиратель при фабрикѣ Т-ва Даниловской М-ры—Титулярный Совѣтникъ Михаилъ Ивановичъ Преображенскій.  
Помощникъ Начальника Губернскаго Жандармскаго Управленія по Московскому и Звенигородскому уездамъ—Ротмистръ Николай Михайловичъ Каневскій.

**Управление Уезднаго Военскаго Начальника.**

Уездный Военскій Начальникъ—Полковникъ Густавъ Николаевичъ Штаденъ.  
Помощникъ Военскаго Начальника—Капитанъ Николай Михайловичъ Остроуховъ.  
Дѣлопроизводители:—Надворный Совѣтникъ Константинъ Васильевичъ Зайць.  
Титулярный Совѣтникъ Алексѣй Моисеевичъ Семеновъ.  
Коллежскій Секретарь Дмитрій Матвѣевичъ Суриковъ.  
Завѣдывающій пересыльною частью—Поручикъ Дмитрій Васильевичъ Яншинъ.

**Уездное по воинской повинности Присутствіе.**

Предсѣдатель—Уездный Предводитель дворянства.

**Ч л е н ы:**

Уездный Исправникъ.  
Членъ Уездной Земской Управы—купецъ Василій Любимовичъ Кирхгофъ.  
Отъ воинскаго вѣдомства—Штабъ-Капитанъ Степанъ Петровичъ Михайловъ.

**Уездный Училищный Совѣтъ.**

Предсѣдатель—Уездный Предводитель Дворянства.

**Ч л е н ы:**

Инспекторъ народныхъ училищъ—Статскій Совѣтникъ Константинъ Константиновичъ Кноблохъ.  
Священникъ—Викторъ Петровичъ Гурьевъ.  
Уездный Исправникъ.  
Статскій Совѣтникъ Николай Федоровичъ Рихтеръ.  
Титулярный Совѣтникъ Николай Федоровичъ Михайловъ.

**Уездный Комитетъ Попечительства о народной трезвости.**

**П р е д о ъ д а т е л ь.**

Церемоніймейстеръ Двора Е. И. В. князь Владиміръ Александровичъ Голицынъ

**Ч л е н ы:**

Представитель Духовнаго Вѣдомства, О. Михаилъ Модеотовъ.  
Инспекторъ народныхъ училищъ, Гурій Федосѣевичъ Марковъ.  
Уездный Членъ Суда, Владиміръ Феофилактовичъ Вонояцкій.  
Товарищъ Прокурора М. О. С., Николай Николаевичъ Вируковъ.  
Уездный Исправникъ, Георгій Константиновичъ Виноградовъ.

Полиціймейстеръ города Москвы, Константинъ Владиміровичъ Свѣшниковъ.  
Акцизный Чиновникъ, Алексѣй Адольфовичъ Мордмилловичъ.  
Уѣздный Воинскій Начальникъ Полковникъ Густавъ Александровичъ Штаденъ.  
Помощ. Нач. Губ. Жандарм. Упр., Дмитрій Петровичъ Куткинъ.

**Земскіе Начальники:**

Князь Василій Васильевичъ Оболенскій. Сергѣй Евстафьевичъ Станицкій.  
Иванъ Николаевичъ Муромцевъ. Сергѣй Николаевичъ Мясновъ.  
Александръ Трофимовичъ Обуховъ. Григорій Сергѣевичъ Ладыженскій.  
Податной Имспекторъ Николай Николаевичъ Захаровъ.  
Уѣздный Врачъ, Петръ Александровичъ Барокъ.

**Почетные Мировые Судьи:**

Князь Петръ Николаевичъ Трубецкой. Владиміръ Ивановичъ Чижевъ.  
Викторъ Николаевичъ Мартыновъ. Графъ Михаилъ Михайловичъ Ланской.  
Владиміръ Ивановичъ Барманскій.  
Предсѣдатель Моск. Уѣзд. Зем. Управы, Николай Федоровичъ Рихтеръ.  
Членъ Городской Управы, Василій Николаевичъ Григорьевъ.  
Уѣздный Наблюдатель Церк.-Прих. школъ, Николай Тимофеевичъ Преображенскій.  
Члены отъ Уѣзднаго Земскаго Собранія: Николай Кононовичъ Голофтѣевъ, Сергѣй Кузьмичъ  
Говоровъ.  
Дѣлопроизводитель, Коллежскій Ассесоръ, Владиміръ Николаевичъ Осоловъ.

Учрежденія Комитета Попечительства о народной трезвости.  
Чайная въ селѣ Всѣхсвятскомъ.

**Уѣздная Земская Управа.**

Предсѣдатель — Статскій Совѣтникъ Николай Федоровичъ Рихтеръ.

**Ч л е н ы:**

Коллежскій Ассесоръ Вадимъ Семеновичъ Райчъ.  
Потомственный Дворянинъ Борисъ Николаевичъ Шнаубертъ.  
Крестьянинъ Михаилъ Дмитриевичъ Бахаревъ.

**Г л а с н ы е.**

**По I-му Избирательному Собранію:**

1. Говоровъ Сергѣй Козьмичъ, Надворный Совѣтникъ.
2. Голофтѣевъ Николай Кононовичъ, Коллежскій Совѣтникъ.
3. Каблукъ Николай Алексѣевичъ, Докторъ Политической Экономіи.
4. Мазингъ Карлъ Карловичъ, Статскій Совѣтникъ.
5. Мартыновъ Викторъ Николаевичъ, Надворный Совѣтникъ.
6. Михайловъ Николай Федоровичъ, Титулярный Совѣтникъ.
7. Никифоровъ Константинъ Лаврентьевичъ, Надворный Совѣтникъ.
8. Оболенскій Василій Васильевичъ, Князь.
9. Райчъ Вадимъ Семеновичъ, Коллежскій Совѣтникъ.
10. Рихтеръ Николай Федоровичъ, Статскій Совѣтникъ.
11. Савицкій Петръ Михайловичъ, Потомственный Дворянинъ.
12. Сергѣевскій Дмитрій Алексѣевичъ, Статскій Совѣтникъ.
13. Смирновъ Сергѣй Григорьевичъ, Надворный Совѣтникъ.
14. Соколовскій Дмитрій Владиміровичъ, Надворный Совѣтникъ.
15. Тубенталь Карлъ Карловичъ, Дѣйствительный Статскій Совѣтникъ.
16. Фирсовъ Матвѣй Максимовичъ, Статскій Совѣтникъ.
17. Шереметевскій Всеволодъ Петровичъ, Коллежскій Совѣтникъ.
18. Шнаубертъ Борисъ Николаевичъ, Дворянинъ.

**По II-му Избирательному Собранію:**

1. Армандъ Николай Евгеньевичъ, Потомственный Почетный Гражданинъ.
2. Вѣлишевъ Иванъ Ефимовичъ, купецъ.
3. Крестовниковъ Сергѣй Владиміровичъ, Потомственный Почетный Гражданинъ.
4. Михайловъ Александръ Александровичъ, Потомственный Почетный Гражданинъ.
5. Пфейфферъ Андрей Моисеевичъ, Губернскій Секретарь.
6. Челноковъ Михаилъ Васильевичъ, Потомственный Почетный Гражданинъ.

Московский уездъ.

Отъ сельскихъ обществъ:

1. Ремизовъ Николай Герасимовичъ, крестьянинъ.
2. Фрыгинъ Федоръ Ивановичъ, крестьянинъ.
3. Путанниковъ Петръ Михайловичъ, крестьянинъ.
4. Романниковъ Яковъ Дмитриевичъ, ящикъ.
5. Ильинъ Василий Михайловичъ, крестьянинъ.
6. Дудоровъ Иванъ Михайловичъ, крестьянинъ.
7. Вахаревъ Михаилъ Дмитриевичъ, крестьянинъ.
8. Головинъ Михаилъ Сергѣевичъ, крестьянинъ.
9. Мужинъ Данилъ Ильичъ, крестьянинъ.

К а н д и д а т ы:

1. Марусинъ Иванъ Васильевичъ.
2. Сахаровъ Николай Лаврентьевичъ.
3. Евдокимовъ Николай Алексѣевичъ.
4. Драгуновъ Иванъ Ивановичъ.
5. Егоровъ Семень Спиридоновичъ.
6. Егоровъ Моисей Семеновичъ.
7. Антиповъ Иванъ Антиповичъ.

### Уездный Распорядительный Комитетъ.

Предсѣдатель — Уездный Исправникъ.

Ч л е н ы:

Предсѣдатель Московской Уездной Управы.  
Московский Уездный Воинскій Начальникъ.

### Уездное Податное Присутствіе.

Предсѣдатель — Податной Инспекторъ Надворный Совѣтникъ Николай Николаевичъ Захаровъ.

1-е Уездное Раскладочное по Промысловому Налогу Присутствіе.

Предсѣдатель — Надворный Совѣтникъ Алексѣй Вячеславичъ Пассекъ.

Члены отъ города.

Василій Лаврентьевичъ Юдинъ.  
Матвѣй Алексѣевичъ Кобяковъ.  
Иванъ Михайловичъ Юрасовъ.

Члены отъ земства:

Петръ Николаевичъ Тумановъ.  
Владиміръ Александровичъ Еремѣевъ.  
Еф. Хрисанфовичъ Вѣлишевъ.

2-е Уездное Раскладочное по Промысловому Налогу Присутствіе.

Предсѣдатель — Надворный Совѣтникъ Захаровъ.

Ч л е н ы:

Сергѣй Дмитриевичъ Бѣлкинъ.  
Дмитрій Матвѣевичъ Бобылевъ.

Дмитрій Савельевичъ Сахаровъ.

Помощники Надзирателей 1-го Округа Московскаго Акцизнаго Управленія:

Надворный Совѣтникъ Новоселовъ.  
Коллежскій Ассесоръ Шехавцевъ.

Коллежскій Секретарь Степурокій.

### Почтово телеграфныя конторы и почтовыя отдѣленія.

1. XIII Почтовое отдѣленіе гор. Москвы въ с. Измайловѣ. — Начальникъ Титулярный Совѣтникъ Петръ Михайловичъ Троицкій.
2. Почтово телеграфная контора и телефонная станція при ст. Химки. — Начальникъ Титулярный Совѣтникъ Афанасій Васильевичъ Васильевъ.
3. Мытищинская почтово-телеграфная контора. — Начальникъ Титулярный Совѣтникъ Иванъ Михайловичъ Терновскій.

4. Пушкинская почтово-телеграфная контора.—Начальникъ Надворный Совѣтникъ Андрей Ивановичъ Визенбергъ.  
Помощникъ—Титулярный Совѣтникъ Владиміръ Александровичъ Ретюноскій.
5. Почтово-телеграфная контора въ с. Царицынѣ.—Начальникъ Губернскій Секретарь Михаилъ Федоровичъ Архангеловъ.  
Помощникъ—Неимѣющій чина Александръ Федоровичъ Трезановъ.
6. Почтовое отдѣленіе при ст. Крюково. — Начальникъ Коллежскій Регистраторъ Иванъ Васильевичъ Смирновъ.

## Судебная часть.

### Почетные мировые судьи.

- Егермейстеръ Двора Его Императорскаго Величества Князь Петръ Михайловичъ Трубецкой.  
Графъ Михаилъ Михайловичъ Ланской.  
Дѣйствительный Статскій Совѣтникъ Константинъ Васильевичъ Рукавишниковъ.  
Статскій Совѣтникъ Николай Федоровичъ Рихтеръ.  
Надворный Совѣтникъ Владиміръ Апполоновичъ Чижовъ.  
Николай Кононовичъ Голофтѣевъ.  
Викторъ Николаевичъ Мартяновъ.  
Уѣздный Членъ Окружнаго Суда—Статскій Совѣтникъ Владиміръ Теофилактовичъ Вонсяцкій.  
Товарищъ Прокурора 1 участка—Надворный Совѣтникъ Николай Николаевичъ Вируковъ.  
Товарищъ Прокурора 2 участка—Исполняющій обязанности Товарища Прокурора Давыдовъ.

### Судебные слѣдователи:

- 1 участка—Надворный Совѣтникъ Александръ Дмитріевичъ Пѣвницкій.  
2 „ —Надворный Совѣтникъ Павелъ Егоровичъ Умовъ.  
3 „ —Коллежскій Ассесоръ Гавріиль Петровичъ Филько.  
4 „ —Титулярный Совѣтникъ Петръ Петровичъ Павловъ.

### Судебные пристава:

- Надворный Совѣтникъ Федоръ Андреевичъ Вейландъ.  
Надворный Совѣтникъ Николай Александровичъ Поспѣловъ.  
Канцелярскій служитель Петръ Игнатьевичъ Поплавскій.

### Лѣсничества:

1. Московское (въ Московскомъ, Бронницкомъ, Дмитровскомъ и Звенигородскомъ уѣздахъ).—Лѣсничій—Колковскій.  
2. Поточно-Лосино-Островское. — Лѣсничій — Коллежскій Совѣтникъ Дмитрій Павловичъ Ивановъ.  
3. Дмитровское (въ Дмитровскомъ и Московскомъ уѣздахъ).—Лѣсничій—Коллежскій Ассесоръ Владиславъ Францевичъ Осельскій.

### Удѣльные имѣнія:

1. Измайловское (въ Московскомъ уѣздѣ).—Управляющій—Коллежскій Совѣтникъ Даміанъ Ивановичъ Мочальскій.  
2. Бронницкое (въ Московскомъ и Бронницкомъ уѣздахъ).—Управляющій—Коллежскій Совѣтникъ Алексѣй Силевичъ Кривенко.  
3. Царицынское (въ Московскомъ и Подольскомъ уѣздахъ).—Управляющій — Статскій Совѣтникъ Николай Александровичъ Рахмановъ.  
4. Бородинское (въ Московскомъ, Можайскомъ, Верейскомъ, Звенигородскомъ и Рузскомъ уѣздахъ) —Управляющій — Коллежскій Совѣтникъ Александръ Павловичъ Моласъ.  
5. Пушкинское (въ Московскомъ, Дмитровскомъ и Богородскомъ уѣздахъ).—Управляющій—Коллежскій Секретарь Сергѣй Константиновичъ Оливъ.

Московский уѣздъ.

### Пожарныя Добровольныя Общества:

Богородское.  
Всѣхсвятское.  
Дурыкинское.  
Жестовское.  
Косинское.  
Красковское.

Марьино-Рощинское.  
Новосильцевское.  
Пушкинское.  
Пѣшковское.  
Черкизовское.

### Общества благоустройства:

Богдановское.  
Богородское.  
Вешняковское.  
Всѣхсвятское.

Измаиловскаго звѣринца.  
Пушкинское.  
Серебрянаго Бора.

## В р а ч е б н а я ч а с т ь.

### Уѣздные врачи:

Статскій Совѣтникъ Іосифъ Карловичъ Морель.  
Коллежскій Совѣтникъ Пётръ Александровичъ Барокъ.  
Яковъ Ильичъ Некрасовъ.

### Ветеринарные врачи:

Алексѣй Николаевичъ Степановъ.  
Густавъ Григорьевичъ Виденцъ.  
Исаакъ Осиповичъ Радинъ.

Александръ Ильичъ Поповъ.  
Николай Филипповичъ Мышкинъ.  
Эмилій Ивановичъ Гауэнштейнъ.

### А п т е к и:

1. Въ с. Кусковѣ.—Провизоръ—Іосифъ Викентьевичъ Роговскій.
2. Въ с. Перовѣ.—Провизоръ—Михаилъ Михайловичъ Петровъ.  
Завѣдующій аптекой—Аптекарскаго помощникъ Рудольфъ Давыдовичъ Конрадъ.
3. Въ с. Люберцахъ.—Провизоръ—Моисей Лейбовъ Жирмуноскій.  
Помощникъ провизора—аптекарскаго помощникъ Павелъ Исаковъ Вратинъ
4. Въ с. Черкизовѣ.—Провизоръ—Калмантій Іосифовичъ Пашковскій.
5. Въ с. Останкинѣ.—Провизоръ—Левъ Евлевъ Найшудеръ.
6. Въ с. Воѣховятскомъ.—При Александровскомъ убѣжищѣ увѣчныхъ воиновъ—Завѣдующій провизоръ Федоръ Яковлевичъ Апофельбаумъ.
7. При ст. Химки.—Провизоръ—Оттонъ Натановичъ Клячкинъ.
8. Въ с. Кунцевѣ.—Провизоръ—Константинъ Александровичъ Ормановъ.
9. Въ с. Воробьевѣ.—Провизоръ—Канцель.
10. При Перловской платформѣ.—Помощникъ аптекаря—Рудольфъ Давыдовичъ Конрадъ.
11. При с. Пушкинѣ.—Провизоръ—Хаимъ Целавичъ Гиллеръ.
12. При Тарасовской платформѣ.
13. Въ с. Царицынѣ.—Аптекарскаго помощникъ—Шмуэль Лейбовъ Катинъ.
14. При Перервинской олободѣ.—Московская 2-й гильдіи купчиха Терезія Абрамовна Леви.
15. При Кучиноской платформѣ.—Фармацевтъ—Николай Павловичъ Китаевъ.
16. При ст. Сходня Ник. ж. д.—Управляющій аптекою Николай Викторовичъ Горшковъ.

### Лѣчебныя заведенія.

#### З е м о к і я:

1. Влажернокая.—Врачи: Пётръ Степановичъ Проскуряковъ и Платонъ Николаевичъ Микулинъ.



- Акушерка Лариса Яковлевна Остроумова.
2. Мытищинская — Врачи: Дмитрій Ивановичъ Орловъ, Яковъ Самойловичъ Гембицкій, Александръ Петровичъ Ижевскій.
- Акушерки: Марія Сергѣевна Маркова, Вѣра Антоновна Ильинская.
3. Никольская. — Врачи: Алексѣй Васильевичъ Ивановъ и Семень Сергѣевичъ Каринскій.
- Акушерка Марія Александровна Алексѣева.
4. Радумльская. — Фельдшерица-акушерка Елена Ивановна Линева.
5. Ростокинская. — Врачъ Евгенийъ Федоровичъ Печеркинъ.
- Фельдшерица-акушерка Е. В. Иванова.
6. Рукавишниковская. — Врачъ Иванъ Николаевичъ Любимовъ.
- Фельдшерица Вѣра Ивановна Любимова.
- Акушерка Антонина Ивановна Музалева.
7. Сухаревская. — Врачъ Ольга Васильевна Гортынская.
- Акушерка Елизавета Сергѣевна Емельянова.
8. Сѣтунская. — Врачи: С. С. Фералонтовъ и Микулинъ.
- Фельдшерица-акушерка Зинаида Ивановна Флоринская.
- Акушерка Клавдія Ивановна Поспѣлова.
9. Черногряжская. — Врачи: Евгенийъ Михайловичъ Овчинниковъ и Абрамъ Ефимовичъ Залкиндъ.
- Акушерки: Ираида Сергѣевна Постникова и Екатерина Александровна Ермошская.
10. Шаболовская. — Врачи: Василій Николаевичъ Князевъ. Цецилія Веніаминовна Лурье-Закъ.
- Акушерки: Александра Ивановна Прусакова и Екатерина Яковлевна Саложникова.
11. Измайловскій медицинскій участокъ. — Врачъ Ксенофонтъ Михайловичъ Языковъ.
- Акушерка Марья Петровна Влохина.
12. Измайловская земская лѣчебница „на Влагушѣ“. — Врачи: Андрей Степановичъ Буткевичъ, Цецилія Веніаминовна Лурье-Закъ.
- Ассистентъ Александра Георгіевна Самойлова.
- Фельдшерицы-Акушерки: Ольга Михайловна Яснопольская. Ольга Алексѣевна Субботина.
- Акушерки: Екатерина Федоровна Селезнева, Анна Павловна Васильева.
13. Красковская лѣчебница. — Врачъ Михаилъ Самойловичъ Леоненко.
14. Черкизовскій ветеринарный пунктъ. — Ветеринарный врачъ Эмиль Ивановичъ Гауэнштейнъ.
- Фельдшерицы-Акушерки: Евгения Яковлевна Рюмина. Ольга Дмитриевна Терентьева.
- Акушерка Феофанія Николаевна Красковская.
15. Коломенская земская лѣчебница. — Врачъ Сергѣй Сергѣевичъ Фералонтовъ.
- Фельдшерица-Акушерка Констанція Леопольдовна Гедгольдъ.

### Фабрично-заводскія больницы.

1. На фабрикѣ Т-ва Балашиноской Мануфактуры, при с. Никольскомъ - Трубецкомъ. — Врачъ Александръ Александровичъ Пальховскій.
- Фельдшеръ: Василій Павловичъ Зеленугинъ. Александръ Александровичъ Любомудровъ и Иванъ Панкратьевичъ Кузнецовъ.
- Акушерки: Оедосья Алексѣевна Утѣхина и Марья Оедотовна Палкова.
2. На фабрикѣ Т-ва Реутовской Мануфактуры при с-цѣ Реутовѣ. — Врачъ — Павелъ Михайловичъ Стародубовъ.
- Акушерка — Валентина Петровна Штопферъ.
3. На фабрикѣ Т-ва Измайловской Мануфактуры, при с. Измайловѣ. — Врачъ — Эмиль Павловичъ Матиль.
- Акушерка — Марья Петровна Асикаинъ.
4. На Химическомъ заводѣ Тор. Дома Лепешкина при с. Дегуниинѣ. — Врачъ — Федоръ Андреевичъ Правосудовъ.
5. На фабрикѣ Т-ва П. Н. Су — Соколова, въ с. Свибловѣ. — Врачъ — Василій Львовичъ Гольдбергъ.
6. На фабрикѣ Т-ва Резиновой Мануфактуры, въ с. Богородскомъ. — Врачъ — сынъ Тит. Совѣтника Александръ Абрамовичъ Гуревичъ.
- Акушерка — Сара Элька Мовшева Коробочкина.
7. На фабрикѣ Русско-Французскаго Общества вязальнаго производства при с. Ростокинѣ. — Врачъ — Василій Львовичъ Гольдбергъ.
8. На заводѣ Т-ва бр. Мамонтовыхъ за Прѣоненокой заставой. — Врачъ — Коллежскій Совѣтникъ Василій Петровичъ Миртовъ.
9. На фабрикѣ С. Д. Кузьмичева, близъ дер. Фили. — Врачъ — Петръ Александровичъ Барокъ.
10. На фабрикѣ Т-ва Московской красильной фабрикѣ, при с. Знаменскомъ-Губайновѣ. — Врачъ — Францъ Францевичъ Олехновичъ.
- Фельдшерица-акушерка — Вѣра Александровна Федюшина.

Московский уездъ

11. На фабрикѣ Т-ва Знаменской М-ры въ с. Знаменскомъ. — Врачъ — Сергій Ильичъ Покровский.  
Лѣкарская помощница—Евгенія Федоровна Горошкова.  
Акушерка—Ольга Ивановна Иванова.
12. На фабрикѣ Т-ва Ф. Реддавей и К<sup>о</sup>, при с. Спасоъ-Оѣтунъ. — Фельдшеръ — Макаръ Демидовичъ Саврасовъ.
13. На фабрикѣ И. Н. Сувилова, при с. Братцевѣ. — Врачъ — Францъ Францевичъ Олехновичъ.
14. На фабрикѣ М. И. Сувиловой. при с. Спасоъ-Тушинѣ. — Врачъ—Демонтманъ.
15. Общая кирпичныхъ заводчиковъ при с. Владыкинѣ. — Врачъ-лѣкаръ Михаилъ Матвѣевичъ Гессеръ.
16. На фабрикѣ Торговаго дома Е. Армандъ съ С-ми, при с. Пушкинѣ. — Врачъ—Коллежскій Совѣтникъ Адольфъ Леопольдовичъ Коль.  
Фельдшерица-акушерка—Ольга Николаевна Марковская.  
Акушерка—Варвара Кирилловна Иванова.
17. На фабрикѣ Т ва Ю. Ф. Ватреме, при с. Ивандѣевкѣ. — Врачъ — Александръ Ивановичъ Антоновъ.
18. На фабрикѣ Торговаго дома И. Лыжинъ съ С-ми, въ с. Ивандѣевкѣ. — Врачъ — Александръ Ивановичъ Антоновъ.  
Акушерка—Глафира Петровна Харитонова.
19. На фабрикѣ Т-ва Фр. Рабенекъ, въ с. Большовѣ. — Врачъ — Коллежскій Совѣтникъ Николай Александровичъ Красюкъ.  
Акушерка—Вѣра Федоровна Сорокина.
20. На фабрикѣ Т ва суконнаго производства П. Чернышевой С-вья. при д. Пироговой. — Врачъ—Владиміръ Васильевичъ Рахмановъ.  
Акушерка—Анна Дмитриевна Дубровина.
21. На фабрикѣ Т-ва Даниловской камвольной прядильни, въ Даниловской слободѣ. — Врачъ—Дмитрій Герасимовичъ Кудрявцевъ.  
Фельдшерица-акушерка—Екатерина Васильевна Богоявленская.
22. На заводѣ В. И. Якунчикова, въ с. Троицкомъ-Черемушки. — Врачъ—Викторъ Викторовичъ Вейденгаммеръ.
23. На фабрикѣ Даниловской Мануфактуры, въ Даниловской слободѣ. — Врачи: Николай Николаевичъ Сибиряковъ и Иванъ Ильичъ Курбатовъ.  
Акушерки:—Марія и Анна Николаевны Побѣдинокія.
24. На фабрикѣ Т-ва бр. Крестовниковыхъ, при с. Поляны. — Врачъ—Конрадъ Владиміровичъ Коостецкій.  
Фельдшерица-акушерка—Авдотья Ивановна Шрейдеръ.
25. При фабрикѣ Торговаго дома „А. Трофимовъ и К<sup>о</sup>“, въ мѣстности за Семеновской заставой. — Врачъ — Статскій Совѣтникъ Іосифъ Карловичъ Морель.
26. При фабрикѣ Т-ва суконной М-ры, въ с. Пушкинѣ. — Фельдшеръ—Сергій Михайловичъ Введенскій.
27. При кирпичномъ заводѣ Ивана Воронина, въ д. Рупосовой. — Врачъ—Докторъ медицины Самуилъ Борисовичъ Вермельъ.
28. При заводѣ инженера Бари, въ Симоновской слободкѣ. — Врачъ.—Гуго Адольфовичъ Левентальъ.
29. При заводѣ Ганъ, въ Симоновской слободкѣ. — Врачъ—Докторъ Яковъ Григорьевичъ Левентальъ.
30. При заводѣ Помѣловыхъ, въ с. Сабуровѣ. — Врачъ—Докторъ Григорій Львовичъ Членовъ.
31. На фабрикѣ Ферманъ, при с. Алекоѣевокомъ. — Врачъ — Василій Львовичъ Гольдбергъ.  
Акушерка — Павла Кудрявцева.
32. При Трехгорномъ пивоваренномъ заводѣ, за Дорогомиловокой заставой. — Врачъ—Коллежскій Совѣтникъ Петръ Александровичъ Барокъ.
33. При фабрикѣ Досушева, въ слободѣ Помынихѣ. — Врачъ — Коллежскій Совѣтникъ Петръ Александровичъ Барокъ.
34. При кирпичномъ заводѣ Л. А. Байдакова, въ с. Троицко-Гощенищевѣ. — Врачъ — Гуго Адольфовичъ Левентальъ.
35. При кирпичномъ заводѣ И. У. Ульянова, при с. Воробьевѣ. — Врачъ — Гуго Адольфовичъ Левентальъ.
36. При с. Владыкинѣ больница кирпичныхъ заводовъ: Юдина, Розанова, Стриженова, Кацманъ и Туманова. — Врачъ — Михаилъ Матвѣевичъ Рессеръ.
37. На Бутырокомъ заводѣ Акціонернаго Общества „Густава Лютъ“. — Врачъ — Павелъ Ивановичъ Кедровъ.
38. На заводѣ Тильмансъ въ мѣстности „Марына Роца“. — Врачъ — Василій Львовичъ Гольдбергъ.

39. На фабрикѣ приводныхъ ремней „Леша“, въ мѣстности за Мусокимъ кладбищемъ. —  
Врачъ—Дмитрій Львовичъ Гольдбергъ.

40. На фабрикѣ Т-ва бр. Крестовниковыхъ при с. Поляны, Озерецкой волости.—Врачъ—  
Степанъ Васильевичъ Пикачъ

### Частныя лѣчебницы:

1. Для душевно больныхъ, врача Левенштейна, за Трехгорной заставой. —Врачъ— владѣлецъ. Коллежскій Совѣтникъ Михаилъ Юльевичъ Левенштейнъ.

2. Амбулаторія въ имѣніи Пот. Поч. Гр. Ю. М. Корзинкиной, при с. Троицкомъ-Лыковѣ.—  
Врачъ - Александръ Сергѣевичъ Ромадановскій.

3. Амбулаторія въ имѣніи П. Г. Шелалутина, при с. Покровскомъ-Фили. —Врачи:—Ни-  
колай Васильевичъ Фоминскій и Иванъ Николаевичъ Бычковскій.

4. Лѣчебница для алкоголиковъ, въ с. Воѣховятокомъ врача Коровина.—Врачъ—Алек-  
сандръ Михайловичъ Коровинъ.

5. Лѣчебница въ с. Ромашковѣ Н. К. Боткиной.—Врачъ—Іосифъ Карловичъ Розинскій  
Акушерка—Елизавета Іосифовна Успенская.

### Благотворительныя учрежденія:

#### по 1-му стану.

1. При селѣ Петровскомъ-Чернышевѣ.—Богадѣльня княгини Барятинской, на 6 призрѣвае-  
мыхъ, содержится на счетъ учредительницы богадѣльни. Завѣдуетъ подольская мѣщанка Анна Андре-  
евна Третьякова.

2. При Николо-Угрѣшскомъ монастырѣ.—Братская богадѣльня, завѣдуетъ настоятель мо-  
настыря архимандритъ Валентинъ.

3. При селѣ Кусковѣ.—Богадѣльня графини Анны Сергѣевны Шереметевой, на 20 призрѣ-  
ваемыхъ. Содержится на ея средства. Завѣдуетъ управляющій имѣніемъ прусскій подданный Августъ  
Федоровичъ Пичъ.

4. При селѣ Троицкомъ.—Странно-пріемный домъ и столовая для нищихъ князя Голицына.  
Завѣдуетъ дворянинъ Павелъ Павловичъ Мердеръ.

#### По 2-му стану.

5. При селѣ Черкизовѣ.—Богадѣльня московскаго кафедральнаго Чудова монастыря, на 10  
призрѣваемыхъ. Содержится на счетъ монастыря, который и завѣдуетъ этою богадѣльнею.

6. При селѣ Марфинѣ.—Дѣтскій пріютъ, учрежденный московскимъ Богоявленскимъ мона-  
стыремъ на 50 человекъ. Содержится за счетъ монастыря и завѣдуетъ настоятель этого монастыря.

7. Николаевская Измайловская военная богадѣльня, въ коей призрѣвается до 500 чело-  
вѣкъ, находится въ вѣдомствѣ Александровскаго Комитета о раненыхъ и содержится на средства  
Комитета инвалидовъ. Директоръ богадѣльни генералъ отъ кавалеріи графъ Алексѣй Васильевичъ  
Одоуфьевъ. Смотритель подполковникъ баронъ Иванъ Робертовичъ Нитальгоротъ, помощники смо-  
трителя: штабсъ капитанъ Александръ Николаевичъ Виттъ, капитанъ Николай Степановичъ Введен-  
скій. Бухгалтеръ коллежскій совѣтникъ Алексѣй Николаевичъ Окуневъ. Секретарь прапорщикъ запаса  
Александръ Владиславовичъ Дексерговъ. Врачи: статскій совѣтникъ Федоръ Петровичъ Малининъ,  
надворный совѣтникъ Сергѣй Ефимовичъ Бурштанъ.

8. Домъ-убѣжище для безпріютныхъ Евангелическо-Лютеранскаго Мисіонернаго Обще-  
ства на Влагущѣ.—Завѣдующій домомъ личный почетный гражданинъ Иванъ Юрьевичъ Юргенсонъ.

#### По 3-му стану.

9. За Трехгорной заставой.—Богадѣльня, учрежденная дѣйствительнымъ статскимъ совѣт-  
никомъ Фроломъ Яковлевичемъ Ермаковымъ, призрѣваемыхъ находится 490 человекъ и содержится  
на его счетъ. Завѣдуетъ Комитетъ богадѣльни и смотрителемъ состоитъ дворянинъ Викторъ Петро-  
вичъ Богусевскій.

10. За Трехгорной заставой, въ домѣ Ермаковыхъ. Богадѣльня городского попечительства  
о бѣдныхъ 3-го участка, Тверской части на 36 чел. и Пріютъ для дѣтей на 40 чел. Завѣдующая  
ими дворянка Елизавета Михайловна Подиванова. Смотрительница Елена Семеновна Шолина.

11. При селѣ Воѣховятокомъ.—Александровское убѣжище увѣчныхъ воиновъ. Содержится  
136. человекъ, на капиталъ убѣжища и частныя пожертвованія. Завѣдуетъ генераль-лейтенантъ  
Мерчанскій.

12. При томъ же селѣ и при томъ же убѣжище пріютъ для офицеровъ имени Алексѣевой,  
въ коемъ призрѣвается 7 человекъ, на средства, пожертвованныя Алексѣевою. Завѣдуетъ генераль-  
лейтенантъ Мерчанскій.

Московский уездъ.

13. За Прѣсенской заставой—Алексѣевскій приютъ для 60 дѣтей, учрежденный вдовою бывшаго Московскаго Городскаго Головы—Алексѣевою. Завѣдуетъ дворянка Елизавета Николаевна Алексѣева. Смотрит. Пот. Поч. Гр. В. М. Емельянова, Богадѣльня Городскаго Попечительства о бѣдныхъ 1 и 2 участ. Тверской части на 80 челов. Завѣдуетъ Николай Кононовичъ Голофтѣевъ. Смотрительница Матрена Яковлевна Фурсова.

14. За Прѣсенской заставой—Богадѣльня на 50 человѣкъ призрѣваемыхъ, учрежденная обществомъ Московскаго Городскаго Попечительства о бѣдныхъ. Попечительница дворянка Александра Николаевна Салоджовская.

15. При селѣ Знаменскомъ-Губайловѣ.—Приютъ для нищихъ дѣтей, устроенный Обществомъ о нищихъ дѣтяхъ. Въ этомъ приютѣ находится 21 человѣкъ. Завѣдуетъ потомственная почетная гражданка Анна Алексѣевна Полякова.

16. При с. Ховринѣ.—Приютъ для неизлѣчимо-больныхъ сиротъ имени Императора Александра II, содержится Московскимъ Губернскимъ Земствомъ, на его средства. Призрѣвается въ ономъ 37 человѣкъ дѣтей. Завѣдуетъ врачъ Ревякинъ.

17. При с. Павшинѣ.—Богадѣльня купчихи Екатерины Алексѣевны Тереховой, для престарѣлыхъ женщинъ. Въ этой богадѣльнѣ призрѣвается 7 женщинъ на средства Тереховой. Завѣдуетъ сама учредительница заведенія.

18. При с. Покровскомъ-Фили.—Богадѣльня для престарѣлыхъ женщинъ, устроенная потомственнымъ почетнымъ гражданиномъ Павломъ Григорьевичемъ Шеллапутинымъ. Въ этой богадѣльнѣ содержится 6 призрѣваемыхъ женщинъ. Завѣдуетъ самъ Шеллапутинъ.

19. При с. Покровскомъ-Фили.—Приютъ для неизлѣчимо-больныхъ дѣвочекъ, устроенный потомственнымъ почетнымъ гражданиномъ Павломъ Григорьевичемъ Шеллапутинымъ. Въ этомъ приютѣ находится 17 дѣвочекъ. Завѣдуетъ самъ Шеллапутинъ.

20. При с. Фили.—Кутузовская изба для инвалидовъ, содержится 4 человѣка на средства общества хоругвеносцевъ Храма Христа Спасителя. Завѣдуетъ членъ общества, крестьянинъ Иванъ Петровъ Балабановъ.

21. Знаменское Благотворительное Общество для вспоможенія бѣднымъ въ с. Куницеѣ. Завѣдуетъ Сергіево-посадскій мѣщанинъ Николай Ивановичъ Толченевъ.

П о 4 - м у с т а н у .

22. Вольшевская богадѣльня Императорскаго Человѣколюбиваго Общества, при селѣ Вольшевѣ, содержится 43 человѣка на средства попечительства о бѣдныхъ комитета. Смотрительница дочь потомственнаго почетнаго гражданина Елена Алексѣевна Богословская.

23. Вольшевскій исправительный ремесленный приютъ для нищихъ дѣвочекъ, при с. Вольшевѣ, содержится 70 человѣкъ на средства Комитета Общества поощренія трудолюбія въ Москвѣ. Попечительница—потомственная почетная гражданка Адель Ивановна Калишъ. Смотрительница вдова коллежскаго ассесора Анастасія Александровна Николаева.

24. При Никольско-Вогоявленскомъ погостѣ.—Богадѣльня потомственныхъ почетныхъ гражданъ Василя и Федора Алексѣевичей Ленточниковыхъ, на 20 призрѣваемыхъ; содержится на средства учредителей богадѣльни. Завѣдуетъ потомственный почетный гражданинъ Василій Алексѣевичъ Ленточниковъ.

25. Мытищинскій приютъ о нищихъ дѣтяхъ, устроенный Московскимъ Комитетомъ попечительства о нищихъ дѣтяхъ. Призрѣвается 11 человѣкъ дѣтей, на средства Комитета. Завѣдуетъ земскій врачъ Мытищенской земской лѣчебницы Дмитрій Ивановичъ Орловъ.

26. При с. Болтинѣ.—Богадѣльня потомственныхъ почетныхъ гражданъ Чернышевыхъ на 15 призрѣваемыхъ, содержится на ихъ средства. Завѣдуетъ священникъ села Болтина Дмитрій Лебедевъ.

27. При с. Спасъ-Котовѣ.—Богадѣльня княгини З. Н. Юсуповой на 10 призрѣваемыхъ, содержится на средства Юсуповой и граф. Сумароковой-Эльстонъ. Завѣдуетъ княгиня Зинаида Николаевна Юсупова.

П о 6 - м у о т а н у .

28. При с. Ржавкахъ, Никольское тожъ.—Богадѣльня князя Андрея Николаевича Долгорукова, на 10 призрѣваемыхъ, содержится на его капиталъ. Завѣдуетъ мѣстный священникъ Александръ Садковскій.

29. При деревнѣ Черная Грязь.—Богадѣльня Московскаго Уѣднаго Земства, на 10 призрѣваемыхъ, содержится на средства Земства. Завѣдуетъ земскій врачъ Овчинниковъ.

30. При деревнѣ Баранцевой.—Приютъ для хронически-больныхъ при Рукавишниковской лѣчебницѣ, устроенный Московскимъ Губернскимъ Земствомъ на 12 человѣкъ, содержится на средства Земства. Завѣдуетъ врачъ Любимовъ.

31. При деревнѣ Черная Грязь.—Приютъ для сиротъ дѣтей, устроенный на 12 человѣкъ отдѣленіемъ Московскаго Уѣднаго Общества попеченія о нищихъ дѣтяхъ, содержится на средства Общества. Завѣдуетъ врачъ Черногрязской земской лѣчебницы Овчинниковъ.

32. При деревнѣ Черная Грязь.—Пріютъ для увѣчныхъ и хронически-больныхъ дѣтей, Московскаго Уѣзднаго Земства. Въ этомъ пріютѣ находится 53 человекъ дѣтей обоего пола. Содержится на средства Земства. Завѣдуетъ врачъ Овчинниковъ.

### Московское Отдѣленіе Епархіальнаго Училищнаго Совѣта

Предсѣдатель—протоіерей Покровской на Филяхъ церкви В. Гурьевъ.  
Товарищъ Предсѣдателя священникъ Москвской Троицкой, при Набилковской богадѣльнѣ, церкви В. Знаменскій (онъ же казначей и дѣлопроизводитель).

#### П о ч е т н ы е Ч л е н ы:

Казначей Свято-Троицкой Сергіевой Лавры архимандритъ Никонъ.  
Настоятель Николо-Угрѣшскаго монастыря архимандритъ Валентинъ.  
Протоіерей села Волянскаго М. Звѣревъ.

#### П о д о л ж н о с т и:

Уѣздный наблюдатель священникъ Московской Тихоновской, въ Сокольникахъ, церкви Н. Преображенскій.  
Благочинные уѣзда.  
Земскіе Начальники уѣзда.  
Инспекторъ народныхъ училищъ Г. Ф. Марковъ.

#### П о и з б р а н і ю:

Священники церквей: села Влахернскаго Н. Порѣцкій.  
Села Корочарова А. Кувакинъ.  
„ Кунцева В. Гурьевъ,  
„ Перова А. Казанскій.  
„ Болгина Д. Годубевъ.  
„ Владыкина І. Протопоповъ.

### У ч е б н ы я з а в е д е н і я.

#### Перервинское Духовное училище.

Смотритель училища,—Статскій Совѣтникъ Дмитрій Алексѣевичъ Покровскій.  
Помощникъ смотрителя училища—Статскій Совѣтникъ Петръ Михайловичъ Дмитровскій.  
Старшій преподаватель учитель русскаго языка въ первомъ классѣ—Надворный Совѣтникъ Василій Павловичъ Соколовъ.  
Преподаватель греческаго языка—Статскій Совѣтникъ Сергій Дмитріевичъ Левитскій.  
Преподаватель географіи и ариѳметики—Статскій Совѣтникъ Александръ Васильевичъ Рождественскій.  
Преподаватель латинскаго языка—Статскій Совѣтникъ Сергій Петровичъ Шумовъ.  
Преподаватель русскаго языка въ старшихъ классахъ и учитель пѣнія—Коллежскій Совѣтникъ Никслай Григорьевичъ Соколовъ.  
Учитель приготовительнаго класса—Студентъ Семинаріи Стефанъ Ивановичъ Цвѣтковъ.  
Надзиратель—Студентъ Семинаріи Алексѣй Ивановичъ Страховъ.  
Надзиратель—Студентъ Семинаріи Петръ Ивановичъ Діаконовъ.  
Надзиратель—Студентъ Семинаріи Верезкинъ.

## Земокія училища:

- |                             |                        |                              |
|-----------------------------|------------------------|------------------------------|
| 1. Митинское.               | 32. Карачаровское.     | 66. Крылатское.              |
| 2. Хоругвинское.            | 33. Люберецкое.        | 67. Вантѣевское.             |
| 3. Черкизовское (старое).   | 34. Ивановское.        | 68. Тушинское.               |
| 4. Косинское.               | 35. Царицынское.       | 69. Осташковское.            |
| 5. Павшинское.              | 36. Перловское.        | 70. Владычинское.            |
| 6. Аминьевское.             | 37. Котельниковское.   | 71. Федоскинское.            |
| 7. Печатниковское.          | 38. Терешковское.      | 72. Юрловское.               |
| 8. Воробьевское.            | 39. Литвиновское.      | 73. Раевское.                |
| 9. Бѣло-Ростовское.         | 40. Тропаревское.      | 74. Битцевское.              |
| 10. Ереминское.             | 41. Никольское.        | 75. Бѣляевское.              |
| 11. Ржевское.               | 42. Кобылье-Лужинское. | 76. Бѣляновское.             |
| 12. Коломенское.            | 43. Зенинское.         | 77. Владышенское.            |
| 13. Хорошевское.            | 44. Гольямовское.      | 78. Виноградовское.          |
| 14. Пехорское.              | 45. Тишковское.        | 79. Голиковское.             |
| 15. Марфинское.             | 46. Лупихинское.       | 80. Глазовское.              |
| 16. Никольско-Прозоровское. | 47. Красковское.       | 81. Денисьевское.            |
| 17. Сухаревское.            | 48. Ясневское.         | 82. Есиповское.              |
| 18. Кучинское.              | 49. Капотневское.      | 83. Колошинское.             |
| 19. Всѣхсвятское.           | 50. Ново-Ивановское.   | 84. Костинское.              |
| 20. Пучковское.             | 51. Шелепихинское.     | 85. Котловское.              |
| 21. Пушкинское.             | 52. Витневское.        | 86. Курьяновское.            |
| 22. Покровское.             | 53. Строгинское.       | 87. Льяновское.              |
| 23. Мытищинское 1-е.        | 54. Лихоборское.       | 88. Манюхинское.             |
| 24. Мытищинское 2-е.        | 55. Зюзинское.         | 89. Марьинское.              |
| 25. Дурькинское.            | 56. Хлѣбниковское.     | 90. Никольское (новое).      |
| 26. Алексѣевское.           | 57. Измайловское.      | 91. Новинское.               |
| 27. Бусиновское.            | 58. Озерцкое.          | 92. Ново-Андроніевское.      |
| 28. Черкизовское (новое).   | 59. Пѣшковское.        | 93. Ново-Дмитровское.        |
| 29. Кожуховское.            | 60. Чапчиковское.      | 94. Рождествено-Суворовское. |
| 30. Троицко-Лыковское.      | 61. Чертановское.      | 95. Семеновское.             |
| 31. Борисовское.            | 62. Усковское.         | 96. Лигачевское.             |
|                             | 63. Ромашковское.      | 97. Трунневское.             |
|                             | 64. Леоновское.        | 98. Лихачевское.             |
|                             | 65. Исаковское.        | 99. Петровско-Лобановское.   |

100. Никольское.
101. Каменское.
102. Черкизовское.
103. Семеновское-заставное.
103. Стародальневское.
105. Троицко-Кайнарджинское.
106. Покровское-заставное.
107. Перовское.
108. Дорогомиловское.
109. Троице-Черемушковское.
110. Марьино-Рощинское 1-е.
111. Марьино-Рощинское 2-е.

**Министерства Народнаго  
Просвѣщенія.**

1. Горѣтовское.

**Церковно-приходскія школы:**

1. Щитниковская.
2. Выхинская.
3. Никольско-Трубецкая.
4. Вишняковская.
5. При Николо-Угрѣшск. монаст.
6. Биберевская.
7. Алексѣевская.
8. Богородская.
9. Владыкинская.
10. Косьмо-Даміанская.
11. Соколовская.

12. Братцевская.
13. Орловская.
14. Въ Николо-Перервинск. мон.
15. Троицкая на Тепл. Станахъ.
16. Поярковская.
17. Ангеловская.
18. Успенско-Траханѣвская.
19. При пог. Покровское-Брехово.
20. Болтинская Троицкой вол.
21. Чашниковская.
22. Аболдинская.
23. Богородская.
24. Останкинская.
25. При фабрикѣ Т-ва Измайловской мануфактуры.
26. Нетесовская,
27. Въ дачной мѣстности при ст. Пушкино.
28. Куркинская.

Городское 3-классное Маринско-Слободское училищѣ въ Марьиной Рощѣ.

При Измайловской военной богадѣльнѣ народное училищѣ.

**Частныя училища:**

1. При фабрикѣ Т-ва Реутовской мануфактуры.

2. При фабрикѣ Балашевской мануфактуры.
3. При фабрикѣ бр. Мамонтовыхъ.
4. При фабрикѣ суконной мануфактуры Юкишь.
5. При фабрикѣ Т-ва Знаменской мануфактуры А. Я. Полякова.
6. При с. Кунцевѣ комм. сов. К. Т. Солдатенкова.
7. При фабрикѣ А. и В. Сапожниковыхъ.
8. При фабрикѣ Т-ва Франца Рабенекъ.
9. Въ Ремесленно-исправительномъ пріютѣ общ. поощренія трудолюбія въ с. Болшевъ.
10. При фабрикѣ Т-ва Пелагеи Чернышевой.
11. Въ имѣніи Кузнецовой, при с. Мысовѣ.
12. При с. Пушкинѣ, потомственныхъ почетныхъ гражданъ Е., А. и Э. Армандъ.
13. При дер. Листвянахъ потомственной почетной гражданки Елизаветы Ивановны Мамонтовой.
14. При фабрикѣ Т-ва Даниловской мануфактуры.
15. Въ с. Богородскомъ начальное народное училище Е. А. Веструмъ.
16. Школа Садоводства Вѣдомства учрежденій Императрицы Маріи, за Трехгорной заст.

Московский уѣздъ.

## С В ъ Д ѣ Н І Я

о монастыряхъ и общинахъ, находящихся въ предѣлахъ  
Московского уѣзда.

Наименованіе обители, настоятеля и казначея.	Мѣстонахожденіе.	Число братіи.
<p>Николаевскій Угрѣшскій монастырь, общежительный.</p> <p>Настоятель архимандритъ Валентинъ. Казначей и экономъ іеромонахъ Мартирій. Благочинный іеромонахъ Герасимъ.</p>	<p>При дер. Гремячевой.</p>	<p>100 чел.</p>
<p>Никола-Перервинскій монастырь.</p> <p>Настоятель Московскій Митрополитъ Владиміръ, пр- вящій его должность—архимандритъ Викентій. Казначей іеромонахъ Дометій. Ризничій іеромонахъ Нектарій. Расходчикъ іеродіаконъ Павелъ.</p>	<p>Въ Перервинской слободѣ.</p>	<p>12 чел.</p>
<p>Казанскій-Головинскій женскій монастырь.</p> <p>Настоятельница монахиня Надежда. Казначей монахиня Еликонида. Благочинная монахиня Евпраксія.</p>	<p>При сельцѣ Головинѣ.</p>	<p>150 чел.</p>



# СПИСОКЪ

станцій, полустанковъ и платформъ желѣзныхъ дорогъ, находящихся въ предѣлахъ Московскаго уѣзда.

№ по порядку.	Названіе дорогъ, станцій, полустанковъ и платформъ.	Расстояніе отъ Москвы.	Мѣстонахожденіе.	Въ вѣдѣніи какого Жандармскаго управленія находятся станціи.
<b>Московско-Бреотская ж. д.</b>				
1	Платформа „Фили“ . . . . .		Троицко-Голенищевской волости.	Московского Отдѣленія Смоленско-Жандармскаго Полицейскаго Управленія желѣзныхъ дорогъ.
2	Полустанокъ „Кунцево“ . . . . .	11 в.		
3	Платформа „Нѣмчиновскій постъ“ . . . . .	15 „		
4	Платформа „20 верста“ . . . . .	20 „		
<b>Московско-Врянская ж. д.</b>				
5	Очаковскій разъѣздъ на 11 верстѣ.	11 в.	Троицко-Голенищевской волости.	Московского Отдѣленія Кіевскаго Жандармскаго Полицейскаго Управленія желѣзныхъ дорогъ.
<b>Московско-Виндаво-Рыбинская ж. д.</b>				
6	Станція Товарная „Москва“ . . . . .	1 в.	Растокинской волост.	Волоколамскаго Отдѣленія С.-Петербургскаго Жандармскаго Полицейскаго Управленія желѣзныхъ дор.
7	Станція „Подмосковная“ . . . . .	8 „	Всѣхсвятской волости.	
8	Платформа въ Покровскомъ-Глѣбовѣ.	8 „		
9	Станція „Павшино“ . . . . .	17 „	Хорошевской волост.	
<b>Московско-Казанская ж. д.</b>				
10	Платформа „Сортировочная“ . . . . .	3 „	Выхинской волости.	Московского Коломенскаго Отдѣленія Московскаго Жандармскаго Полицейскаго Управленія желѣзныхъ дорогъ.
11	Станція „Перово“ . . . . .	9 „		
12	Платформа „Шереметьево“ . . . . .	11 „		
13	Платформа „Вишняки“ . . . . .	13 „		
14	Платформа „Косино“ . . . . .	16 „		
15	Платформа „Подосинки“ . . . . .	17 „		
16	Станція „Люберцы“ . . . . .	19 „		
17	Платформа „Томилино“ . . . . .	24 „		
18	Полустанокъ „Красково“ . . . . .	20 „		

Московский уездъ.

№ по порядку.	Названіе дорогъ, станцій, полустанковъ и платформъ.	Расстояніе отъ Москвы.	Мѣстонахожденіе.	Въ вѣдѣніи какого Жандармскаго управленія находятся станціи.
<b>Московско-Курокая ж. д.</b>				
19	Платформа „Чесменская“ . . . . .	8 в.	} Нагатинской волост.  } Царицынской волос.	Московского Отдѣленія Московскаго Жандармскаго Полицейскаго Управленія желѣзныхъ дорогъ.
20	Полустанокъ „Люблино“ . . . . .	10 „		
21	Платформа „Перерва“ . . . . .	12 „		
22	Станція „Царицыно„ . . . . .	18 „		
<b>Московско-Нижегородская ж. д.</b>				
23	Постъ „2-ой версты“ . . . . .	1 в.	} Выхинской волости.  } Пехорской волости.	Московско-Ковровскаго Отдѣленія Московскаго Жандармскаго Полицейскаго Управленія желѣзныхъ дорогъ.
24	Платформа „Чухлинки“ . . . . .	5 „		
25	Станція „Кусково“ . . . . .	7 „		
26	Полустанокъ „Реутово“ . . . . .	11 „		
27	Платформа „Салтыковская“ . . . . .	15 „		
28	Полустанокъ „Кучино“ . . . . .	17 „		
<b>Николаевская ж. д.</b>				
29	Полустанокъ „Ховрино“ . . . . .	14 „	} Всѣхсвятской волости.	Московского Отдѣленія С.-Петербургскаго Жандармскаго Полицейскаго Управленія желѣзныхъ дорогъ.
30	Станція „Химки“ . . . . .	18 „		
31	Полустанокъ „Сходня“ . . . . .	29 „	} Черкизовской волос.	
32	Платформа „Фирсановская“ . . . . .	31 „		
33	Станція „Крюково“ . . . . .	36 „		
34	Платформа „Несвигская“ . . . . .	46 „	Дурыкинской волости.	
<b>Павелецкая, Московско-Рязанско-Уральской ж. д.</b>				
35	Станція „Бирюлево“ . . . . .	17 в.	Зюзиной волости.	Московско-Ваневскаго Отдѣленія Московско-Камышенскаго Жандармскаго Полицейскаго Управленія желѣзныхъ дорогъ.

№ по порядку.	Названіе дорогъ, станцій, полустанковъ и платформъ.	Расстояніе отъ Москвы.	Мѣстонахожденіе.	Въ вѣдѣніи какого Жандармскаго управленія находятся станціи.	
Московско-Савеловская ж. д.					
36	Полустанокъ „Маркъ“ . . . . .				
37	Станція „Хлѣбниково“ . . . . .	20 в.	Троицкой волости.	Московско-Савеловскаго Жандармскаго Полицейскаго Управленія желѣзныхъ дор.	
38	Платформа „Шереметьевская“ . . . . .				
39	Станція „Лобня“ . . . . .				
Соединительная вѣтвь Московско-Савеловско-Архангельской ж. д.					
40	Станція „Бакудниково“ . . . . .	10 в.	Растокинской волости.	Московско-Савеловскаго Жандармскаго Полицейскаго Управленія желѣзныхъ дор.	
Московско-Ярославо-Архангельская ж. д.					
41	Полустанокъ „Лосино-Островской“ . . . . .	10 в.	Растокинской волости.	Московско-Александровскаго Отдѣленія Московско-Архангельскаго Жандармскаго Полицейскаго Управленія желѣзныхъ дор.	
42	Платформа „Перловка“ . . . . .	14 „			
43	Платформа „Тайнинская“ . . . . .	15 „			
44	Станція „Мытищи“ . . . . .	17 „			
45	Платформа „Тарасовская“ . . . . .	23 „			Мытищинской волости.
46	Платформа „Клязминская“ . . . . .	25 „			
47	Платформа „Мамонтовская“ . . . . .	26 „			
48	Станція „Пушкино“ . . . . .	28 „			
Щелковская вѣтвь.					
49	Станція „Болшево“ . . . . .	20 в.	Мытищинской волости.	Московско-Александровскаго Отдѣленія, Московско-Архангельскаго Жандармскаго Полицейскаго Управленія желѣзныхъ дор.	



Примѣчаніе къ графѣ 5 списка крестьянскихъ поселеній, расположенныхъ въ предѣлахъ Московскаго уѣзда.

Въ графѣ этой первая цифра означаетъ разстояніе до ближайшей станціи, и вторая — номеръ этой станціи, подъ которымъ она помѣщена въ «спискѣ станцій, полустанковъ и платформъ желѣзныхъ дорогъ, находящихся въ предѣлахъ Московскаго уѣзда». Стоящая между цифрами буква обозначаетъ сокращенное названіе желѣзной дороги, при чемъ буква Н. обозначаетъ Николаевскую желѣзную дорогу, Я — Московско-Ярославско-Архангельскую, Р. — Московско-Рязанско-Казанскую, К. — Московско-Курскую, Нж. — Нижегородскую, Б. — Московско-Брестскую и Щ. — вѣтвь на Щелково.

## С В Ѣ Д Ъ Н І Я

о крестьянскихъ поселеніяхъ расположенныхъ въ предѣлахъ Московскаго уѣзда.

Наименованіе волостей и селеній.	Разстояніе въ верстахъ отъ					Ближайшей станціи или полустанка жел. дороги.	Примѣчаніе.
	Отъ города Москвы.	Становаго.	Волостнаго правленія.	Квартиры урядника.			
<b>1 С Т А Н Ъ.</b>							
<b>Выхинокая волость.</b>							
С-цо Александровка . . . . .	1	1	8	5	—		
Слобода Андроновка . . . . .	5	5	8	3	1/2 Р. 10	Земское училище.	
Дер. Аелксѣвская . . . . .	15	15	9 1/2	2	»		
С-цо Бедрино . . . . .	18	18	10	3	4 Р. 15		
» Владычино . . . . .	7	7	4	1	2 Н. 24	Земское училище.	
Дер. Вражки Малые . . . . .	23	23	13	6	»		
Владимірское шоссе . . . . .	1	1	10	1	»		
Село Влахернское . . . . .	9	9	3	1	3 К. 19	Земская больница.	
» Вишняки . . . . .	7	7	3	2	» Р. 13	Квартира урядника.	
Дер. Выхино . . . . .	10	10	—	1	2 Р. 13	Волостное правленіе. Церковное училище.	
» Вязовка . . . . .	6	6	3	2	1/2 Р. 13		
Слобода Всѣхсвятская . . . . .	1/2	1/2	8	4	1/2 Р. 10		
Дер. Гремячево . . . . .	16	16	11	3	6 Р. 15		
» Данисьево . . . . .	16	16	8	1	7 Р. 15	Земское училище.	
» Жулебино . . . . .	11	11	1 1/2	—	»	Квартира урядника.	
С-цо Зенино . . . . .	20	20	12	8	4 Р. 15		
Дер. Кириловка . . . . .	20	20	9	6	6 Р. 15		
» Кишкино . . . . .	16	16	9	2	8 Р. 15		
» Кожухово . . . . .	16	16	5	6	8 Р. 15		
Коломенская образцовая усадьба . . . . .	18	18	7	1	2 Р. 15		
Село Капотня . . . . .	15	15	9	2	6 К. 19	Земское училище.	
» Коренево . . . . .	23	23	13	6	»		
» Корочарово . . . . .	3	3	6	1/2	2 Р. 11	Земское училище.	
» Косино . . . . .	12	12	4	3	4 Н. 24	Земское училище.	
» Котельники . . . . .	16	16	6	4	2 Р. 15	Земское училище.	
» Красково . . . . .	20	20	10	4	»	Земское училище и лѣчебница.	
» Кусково . . . . .	9	9	3	—	1/2 Н. 24	Квартира урядника богачдѣльня графини Шереметевой.	

Московский уѣздъ.

Наименованіе волостей и селеній.	Разстояніе въ верстахъ отъ					Ближайшей станціи или полустанка жел. дороги.	Примѣчаніе.
	Отъ города Москвы.	Становаго.	Волостнаго правленія.	Квартиры урядника.			
Село Люберцы . . . . .	16	16	5	—	1/2 Р. 15	Квартира урядника. Земское училище.	
Дер. Марусино . . . . .	21	21	7	5	5 Р. 15		
„ Машково . . . . .	21	21	10	5	4 Р. 15		
„ Мотяково . . . . .	21	21	10	5	3 Р. 15		
„ Панки . . . . .	17	17	6	1	1 Р. 15		
Дер. Подосинки . . . . .	14	14	3	4	2 Р. 15	Богадѣльня князя Чернышева.	
С-цо Петровское . . . . .	20	20	8	6	10 Р. 15		
Село Перово . . . . .	5	5	4	2		Земское училище.	
С-цо Покровское . . . . .	20	20	6	2	— Р. 11		
Дер. Рязанцево . . . . .	18	18	5	3	„		
Сортировочная станція . . . . .	5	5	7	4	— Р. 4		
Дер. Токарево . . . . .	22	22	9	5	6 Р. 15	Квартира урядника, богадѣльня, училище, больница и странно- примный домъ при Угрѣшскомъ монастырѣ.	
Слобода Угрѣшская . . . . .	17	17	11	1/2	7 Р. 15		
С-цо Фролово . . . . .	20	20	5	5	3 1/2 Р. 15	Квартира урядника.	
Дер. Хохловка . . . . .	2	2	9	—	2 Р. 5		
„ Хлыстово . . . . .	19	19	8	3	3 1/2 Р. 15		
„ Часовня . . . . .	20	20	11	5	5 Р. 15		
„ Чагино . . . . .	14	14	7	4	5 Р. 15		
<b>Пехорокая волость.</b>							
Дер. Абрамцево . . . . .	8	8	12	6	„		
С-цо Акатово . . . . .	21	21	2	2	„		
Дер. Безмѣнково . . . . .	25	25	4	5	„		
Село Гольяново . . . . .	13	13	10	6	„	Земское училище.	
С-цо Горенки . . . . .	17	17	3	2	„		
„ Гирѣво Новое . . . . .	9	9	8	2	2 Н.ж. 24		
„ Гирѣво Старое . . . . .	9	9	8	2	2 Н.ж. 24		
Село Ивановское . . . . .	12	12	8	—	3 Н.ж. 24	Квартира урядника.	
Измайловскій звѣринецъ поселокъ . . . . .	7	7	14	3	2 Н.ж. 26		
Дер. Крутицы . . . . .	13	13	9	4	2 Н.ж. 25		
„ Кучино . . . . .	18	18	5	6	„		
„ Ледово . . . . .	24	24	10	10	„		
Село Леоново . . . . .	20	20	1/2	—	„	Квартира урядника и земское училище.	
Дер. Лукино . . . . .	18	18	5	5	„		
Слобода Никольская . . . . .	17	17	2	1	„		
Село Никольско-Архангельское . . . . .	15	15	6	4	1 Н.ж. 26		
„ Никольско-Трубецкое . . . . .	18	18	4	5	„		
„ Оболдино . . . . .	21	21	8	8	12 Я. 44	Земское училище.	
Станція Обираловка . . . . .	19	19	6	7	„		
Дер. Павлино . . . . .	19	19	6	7	„		
Село Пехра-Покровское . . . . .	16	16	5	4	„	Земское училище.	

Наименованіе волостей и селеній.	Разстояніе въ верстахъ отъ				Ближайшей станціи или полустанка жел. дороги.	Примѣчаніе.
	Отъ города Москвы.	Становаго.	Волостнаго правленія.	Квартиры урядника.		
Село Пехра-Яковлевское . . . . .	18	18	—	1	„	Волостное правленіе.
Дер. Руднево . . . . .	16	16	7	7	„	„
С-цо Супонево . . . . .	16	16	8	8	13 Я. 44	„
Дер. Темниково . . . . .	20	20	8	10	„	„
Село Троицко-Кайнарджи . . . . .	18	18	9	9	„	Церковная богадѣл., странно-пріемный домъ и столовая для нищихъ князя Голицына, училище и земское учил.
Дер. Федурново . . . . .	23	23	8	12	„	„
Дер. Фенино . . . . .	18	18	6	6	13 Я. 44	„
Поселокъ Хомутовка . . . . .	21	21	8	8	„	„
Село Щетниково . . . . .	10	10	10	4	9 Н. ж. 24	Земское училище.
2 С Т А Н Ъ.						
Роостокинская волость.						
Село Алексѣевское . . . . .	3	3	1	3	„	Земское и церковно-приходское училище.
Дер. Алексѣевскіе выселки, она же Черницыно . . . . .	6	6	6	6	„	„
Село Бибирево . . . . .	8	12	9	8	„	Земское училище.
С-цо Безскудниково . . . . .	6	6	8	4	1 1/2 Н. 29	„
Село Богородское . . . . .	4	4	4	—	„	Квартира 2-хъ урядниковъ, Пожарное Общество.
Бутырскій хуторъ . . . . .	—	7	1 1/2	3 1/2	„	Школа практическаго преподаванія сельскаго хозяйства.
Село Владыкино . . . . .	4	4	4	—	„	„
„ Вѣшки . . . . .	14	14	10	4	10 Я. 44	Квартира урядника. Церковно-приходск училище и богадѣльня Третьякова.
„ Дегунино . . . . .	7	7	7	2	1 Н. 20	„
„ Измайлово . . . . .	2	2	12	2	„	Кварт. урядн., Земскій медицинскій участокъ, больница при фабрикѣ Т-ва Измайловской М-ры, Измайловская военная богадѣльня. При Измайл. военной богадѣльнѣ 13 Городское Почтовое Отдѣленіе.
Измайловскій звѣринецъ . . . . .	2	2	13	2	„	Квартира управляющаго 2 Измайловскимъ удѣльнымъ имѣніемъ.
Дер. Козѣево . . . . .	10	10	5	5	9 Я. 44	„

Московский уѣздъ.

Наименованіе волостей и селеній.	Разстояніе въ верстахъ отъ				Ближайшей станціи или полустанка жел. дороги.	Примѣчаніе.
	Отъ города Москвы.	Становаго.	Волостнаго правленія.	Квартиры урядника.		
Село Калошино . . . . .	3	3	9	3		Земское училище.
Поселокъ Крестовская застава . . . . .	—	—	4	—		Квартира урядника.
Село Леоново . . . . .	5	5	1/2	1/2		
Дер. Лихоборы Нижніе . . . . .	7	7	5	1/2		
„ Лихоборы Верхніе . . . . .	7	7	5	1/2		Земское училище.
Мѣст. Лихоборскій проѣздъ . . . . .	7	7	7	3		
Мѣстечко Лихоборки . . . . .	10	10	10	3		
Марьиная роща . . . . .	—	—	3	—		Почтовое Отдѣленіе, кварт. урядника, Пожарное Общество.
Поселокъ Міусское кладбище . . . . .	—	—	3	1		Камера миров. суд., 3 земскія училища.
Дер. Марьино . . . . .	2	2	2	2		
С-цо Марфино . . . . .	4	4	3	4		Алексадро-Маринскій пріютъ для дѣтей духовнаго вѣдомства.
Село Медвѣжково . . . . .	5	5	1	1	10 Я. 44	
„ Неклюдово . . . . .	11	11	8	5		
„ Останкино . . . . .	3	3	—	1		Квартира урядника, бѣговой ипподромъ Общества Московскаго кружка любителей Орловскаго Рысака, церковно-приход. школа.
Поселокъ Панинъ лугъ . . . . .	4	4	3	1		
Дер. Подушкино . . . . .	9	9	9	5		
С-цо Петровскіе выселки . . . . .	6 1/2	6 1/2	4	4		
Дер. Полужурлово . . . . .	7	7	3	3	6 Я. 44	
С-цо Раево . . . . .	5	5	1	1		Земское училище.
Село Раево . . . . .	7	7	3	3		
„ Ростокіно . . . . .	4	4	—	—		Волостное правленіе, квартира урядника, и лѣчебница.
Дер. Слободская . . . . .	6	6	6	3		
Мѣстность за Семеновской заставой . . . . .	—	—	10	—		Квартира урядника, земское училище и земская больница.
Село Свиблово . . . . .	8	8	2	2		
Дер. Сабурово . . . . .	8	8	4	4		
С-цо Филино . . . . .	5 1/2	5 1/2	1 1/2	1 1/2		
Село Черкизово . . . . .	—	—	3	—		Квартира урядника, богадѣльня Чудова монастыря и 2 земскихъ училища.
Дер. Юрлово . . . . .	7	7	3	3		Земское училище.



Наименованіе волостей и селеній.	Расстояніе въ верстахъ отъ					Примѣчаніе.
	Отъ города Москвы.	Становаго.	Волостнаго правленія.	Квартиры урядника.	Ближайшей станціи или полустанка жел. дороги.	
<b>З С Т А Н Ъ.</b>						
<b>Воѣховятская волость.</b>						
Село Аксиньино . . . . .	12	6	6	2	2 Н. 29	
Дер. Алешкино . . . . .	14	9	9	1	3 Н. 30	
„ Аннино . . . . .	22	17	17	5	„	
„ Андриановка . . . . .	18	13	13	6	7 1/2 Н. 30	
„ Бусиново . . . . .	15 1/2	10	10	4	5 Н. 30	Земское училище.
„ Бутаково . . . . .	15 1/2	12	12	3	1 Н. 30	
„ Барашки . . . . .	16	12 1/2	12 1/2	3	2 Н. 30	
Село Братцево . . . . .	13	8	8	3	6 Н. 30	Церков.-прих. учил.
„ Всѣхвятское . . . . .	5	—	—	—	„	Квартиры пристав., 2 урядниковъ, волостное правленіе, земское училище, Александровское убѣжище увѣчныхъ воин. и Алексѣевск. пріютъ гг. офицеровъ.
С-цо Головино . . . . .	10	5	5	4	2 1/2 Н. 29	Чайная и читальня Московскаго уѣзднаго попечительства о народной трезвости.
Дер. Гаврилково . . . . .	19	14	14	6	6 Н. 31	
„ Дудино . . . . .	17	12	12	7	8 Н. 30	
„ Захарково . . . . .	11	6	6	3	4 1/2 Н. 30	
„ Иваньково . . . . .	9	4	4	4	7 Н. 21	
С-цо Коптево Старое . . . . .	7	2	2	2	3 Н. 29	
Коптевскіе выселки . . . . .	6	1	1	1	„	
Село Косьмо-Даміанское . . . . .	13 1/2	9	9	3	1 Н. 30	
С-цо Коровино Никольское тожъ . . . . .	16	11	11	4	2 Н. 29	
Дер. Митино . . . . .	15	10	10	5	8 Н. 30	
С-цо Михалково . . . . .	5	3 1/2	3 1/2	5	2 1/2 Н. 29	Земское училище. Училище и лѣчебница при фабрикѣ Т-ва Юкишъ и квар. уряд.
„ Никольское . . . . .	9	4	4	4	6 Н. 30	Земское училище.
Село Покровское-Глѣбово . . . . .	8	3	3	3	6 Н. 30	
Дер. Путилково . . . . .	14	9	9	4	6 Н. 30	
Дер. Петрово . . . . .	12	7	7	2	5 Н. 30	
Село Рождествено . . . . .	15	10	10	5	7 Н. 30	
„ Соколово . . . . .	18	13	13	5	5 Н. 30	
Дер. Строгино . . . . .	10	5	5	1	8 Н. 30	
Село Спасъ . . . . .	12	7	7	2	9 Н. 30	Кварт. урядн. при фабрикѣ.
Дер. Тушино . . . . .	10	5	5	—	8 Н. 30	Земское училище.
Село Ховрино . . . . .	12	7	7	3	1 Н. 29	Пріютъ для сиротъ Губерн. Земства.
Дер. Химки . . . . .	17	9	9	—	2 Н. 30	Земская лѣчебница и кварт. урядника.

Наименованіе волостей и селеній.	Разстояніе въ верстахъ отъ				Ближайшей станціи или полустанка жел. дороги.	Примѣчаніе.
	Отъ города Москвы.	Становаго	Волостнаго правленія.	Квартиры урядника.		
<b>Хорошовская волость.</b>						
Мѣстность Баньки . . . . .	19	15	11	2	"	Знаменскій дѣтскій пріютъ, лѣчебница и училище при фабрикѣ Полякова и квар. уряд.
Дер. Гальево . . . . .	22	16	11	2	"	
» Екатериновка . . . . .	17	9	4	3	"	
Село Знаменское-Губайлово тожъ. . . . .	20	15	11	2	"	Пріютъ для неимущихъ дѣтей.
Слобода Конюшки . . . . .	7 <sup>1</sup> / <sub>2</sub>	6	1 <sup>1</sup> / <sub>2</sub>	1 <sup>1</sup> / <sub>2</sub>	3 Б. 2	Земское училище.
Село Крылатское . . . . .	10	9	3	3	"	
Дер. Карамышево . . . . .	6	5	2	2	"	
Кунцево Новое (дачная мѣстность) . . . . .	11	10	5	2	1/4 Б. 2	
Мѣстность Камушки . . . . .	2	5	4 <sup>1</sup> / <sub>2</sub>	2	"	
Дер. Луки . . . . .	15	10	6 <sup>1</sup> / <sub>2</sub>	4	"	
» Мякинино . . . . .	12	10	5 <sup>1</sup> / <sub>2</sub>	2	"	
» Мневники . . . . .	6	6	2	3	"	
Село Павшино . . . . .	17	13	8	—	"	Квартира урядника, земское училище и богадѣльня Тереховой.
Дер. Пинягино . . . . .	16	12	10	2	"	
Мѣстность за Прѣсенской заставой . . . . .	—	5	4 <sup>1</sup> / <sub>2</sub>	1 <sup>1</sup> / <sub>2</sub>	"	Пріютъ Алексѣевой и богадѣльня Городскаго попечительства о бѣдныхъ.
Дер. Рублево . . . . .	16	11	7	4	"	
Село Ромашково . . . . .	15	13	8 <sup>1</sup> / <sub>2</sub>	7	"	Земское училище и частная земская лѣчебница Бошкиной.
Дер. Сѣтунь малая . . . . .	12	13 <sup>1</sup> / <sub>2</sub>	8	1	"	
Село Троицкое Лыково . . . . .	10	8	4	4	"	Земское училище и лѣчебница Корзинкиной.
Дер. Татарово . . . . .	10	6	11 <sup>1</sup> / <sub>2</sub>	11 <sup>1</sup> / <sub>2</sub>	"	
» Терехово . . . . .	7	7	3	3	"	
Мѣстность за Трехгорной заставой . . . . .	—	5	4 <sup>1</sup> / <sub>2</sub>	—	"	Кварт. урядника, лѣчебница для душевнобольныхъ. Левенштейнъ, Ермаковская богад. и богадѣльня Городскаго попечительства о бѣдныхъ, 3 уч. Твер. ч.
Село Хорошово . . . . .	7	5	—	—	"	Волостное правленіе, квартира урядника и земское училище.
Дер. Ходынка . . . . .	6	3	2 <sup>1</sup> / <sub>2</sub>	3	"	
» Черепково . . . . .	11	10	4	4	"	

Наименованіе волостей и селеній.	Разстояніе въ верстахъ отъ					Ближайшей станціи или полустанка жел. дороги.	Примѣчаніе.
	Отъ города Москвы.	Становаго.	Волостнаго правленія.	Квартиры урядника.			
Дер. Чернево . . . . .	22	17	13	4		"	Земское училище.
" Шелепиха . . . . .	3	5	4 1/2	1		"	
" Щукино . . . . .	8	3	3	3		"	
<b>Троицко-Голенищевская волость.</b>							
С-цо Аминьево . . . . .	8	12	4	8	7 1/2 Н. 30	"	Земское училище.
Село Волинское . . . . .	5	9	3	5	4 Б. 2	"	Квартира урядника и земское училище.
" Воробьево . . . . .	3	11	1	—	"	"	
Дер. Гладышево . . . . .	4	11	1	2		"	Квартира урядника и земское училище.
Село Городово . . . . .	13	17	8	7		"	
Дер. Давыдково . . . . .	6	9	5	3		"	
Слободка Дорогомиловская . . . . .	—	7	3	—		"	
Жуковка (дачная мѣстность) . . . . .	8 1/2	10	4 1/2	1 1/2	1 Б. 2	"	Сѣтунская земская лѣчебница.
Дер. Каменная плотина . . . . .	6	11	1	2		"	Знаменское Благо-творительное Общество.
Село Кунцево-Знаменское . . . . .	7 1/2	10	4	7	1/2 Б. 2	"	
Мѣстность за Калужской заставой . . . . .	—	10	4 1/2	1		"	Земское училище.
Дер. Мамонтово . . . . .	18	20	15	5		"	
" Матвѣевская . . . . .	6	12	3	3		"	
" Михайловская . . . . .	11	16	8	5		"	
" Мазилово . . . . .	5	9	3	3	2 Б. 2	"	
" Марфино . . . . .	13	16	11	2	2 Б. 3	"	
Марфинскіе выселки . . . . .	12	14	9	1	1/2 Б. 3	"	
Дер. Ново-Ивановская . . . . .	13	16	11	2	3/4 Б. 3	"	
Нѣмчиновскій постъ . . . . .	12	14	9	1	— Б. 3	"	
Дер. Нѣмчиново . . . . .	16	18	13	4	1/2 Б. 3	"	
" Никольская . . . . .	10	14	5	5		"	
" Никулино . . . . .	11	15	7	8		"	
Село Очаково . . . . .	10	15	7	4		"	
" Орлово . . . . .	17	21	14	8		"	
Слобода Потылиха . . . . .	2	8	1	1		"	
Село Покровское-Фили . . . . .	4 1/2	9	3	4		"	
Дер. Раменки . . . . .	8	13	4	3		"	

Московский уѣздъ.

Наименованіе волостей и селеній.	Разстояніе въ верстахъ отъ					Примѣчаніе.
	Отъ города Москвы.	Становаго.	Волостнаго правленія.	Квартиры урядника.	Ближайшей станціи или полустанка жел. дороги.	
Дер. Сѣтунь большая . . . . .	10	12	10	—	2 <sup>1</sup> / <sub>2</sub> Б. 2	Квартира урядника и лѣчебница.
„ Спась-Манухино тожъ . . . . .	11	12	6	1	3 Б. 2	
„ Сколково . . . . .	15	17	13	3	3 <sup>1</sup> / <sub>2</sub> Б. 3	
С-цо Семеновское . . . . .	4	15	5	4	„	Земское училище.
Дер. Суково . . . . .	16	20	13	7	8 Б. 3	Земское училище.
Село Троекурово . . . . .	12	13	8	2	„	
„ Троицко-Голенищево . . . . .	3	10	—	1	„	Волостное правленіе и земское училище.
Дер. Терешково . . . . .	14	18	10	6	„	Земское училище.
„ Фили . . . . .	3 <sup>1</sup> / <sub>2</sub>	8	3	2	„	Квартира урядника и 2-хъ классное учил. М. Н. П.
<b>4 С Т А Н Ъ.</b>						
<b>Мытищинская волость.</b>						
Дер. Бурково . . . . .	22	8	7	5	6 Я. 45	
Пустошь Баскаки . . . . .	23	7	8	6	8 Я. 48	
Село Болшево . . . . .	22	7	6	4	7 Я. 44	Земское училище, училище при фабрикѣ Т-ва Рабенекъ, пріютъ ремесленно - исправительный Москов. Общ. поощренія трудолюбія и богадѣльня Комитета Человѣкол. Общ.
Дер. Высоково . . . . .	22	7	7	5	6 Я. 44	Квартира урядника
„ Власово . . . . .	22	9	7	5	7 Я. 44	
„ Волково . . . . .	22	9	7	5	4 Я. 44	
„ Ватутино . . . . .	22	17	7	7	4 Я. 26	
С-цо Георгіевское . . . . .	20	12	8	10	7 Я. 44	
„ Городищи, Самара тожъ . . . . .	22	9	6	5	7 Я. 44	
Пустошь Гаврилково . . . . .	30	3	18	3	4 <sup>1</sup> / <sub>2</sub> Я. 48	
С-цо Звягино . . . . .	25	5	9	5	3 Я. 48	
„ Заовражье . . . . .	23	5	7	4	4 <sup>1</sup> / <sub>2</sub> Я. 45	
„ Зарѣчная слобода . . . . .	16	10	—	—	1 <sup>1</sup> / <sub>2</sub> Я. 44	Волостное правленіе.
Село Ивантѣевка-Копнино тожъ . . . . .	26	3	11	3	6 Я. 48	Земское училище и больницы при фабрикахъ тор. дома Лыжина и Т-ва Ватреме.
Дер. Карганы Сарединка тожъ . . . . .	24	5	8	5	3 Я. 48	Квартира урядника въ с. Ивантѣевкѣ.
Село Костино . . . . .	20	9	6	7	7 Я. 44	Земское училище.
Дер. Куракино . . . . .	23	8	5	3	5 <sup>1</sup> / <sub>2</sub> Я. 44	Училище при фабрикѣ Сапожниковыхъ.
„ Каргашино . . . . .	22	7	7	5	8 Я. 44	
„ Клязьминская образц. усадьба . . . . .	24	4	8	4	3 Я. 45	

Наименованіе волостей и селеній.	Разстояніе въ верстахъ отъ				Ближайшей станціи или полустанка жел. дороги.	Примѣчаніе.
	Отъ города Москвы.	Становаго.	Волостнаго правленія.	Квартиры урядника.		
Дер. Комаровка . . . . .	20	3	8	3	4 Я. 45	Больница при фабрикѣ Рабенекъ.
С-цо Лапино . . . . .	20	6 <sup>1</sup> / <sub>2</sub>	6	3	1 <sup>1</sup> / <sub>2</sub> Ш. 49	
„ Любимовка . . . . .	21	6	7	2	6 <sup>1</sup> / <sub>2</sub> Я. 44	Учил. Мамонтовой.
Дер. Листьяны . . . . .	25	3	10	3	3 Я. 48	
„ Мальце-Бродово . . . . .	23	5	8	5	3 Я. 45	Квартира Помощн. Надзират. при Мытищенск. Вагон. заводѣ.
С-цо Максимково . . . . .	22	5	7	3	6 Я. 44	
Дер. Мытищи малыя . . . . .	12	13	3	3	4 Я. 44	
Мамонтовская платформ. (дачн. мѣст.)	26	4	10	4	— Я. 47	
Село Мытищи большія . . . . .	15	10	1	1	1/2 Я. 44	Земское училище, больница и пріютъ немущихъ дѣтяхъ.
С-цо Никольско-Кудрино . . . . .	25	3	50	3	2 Я. 40	Богадѣльня Ленточникова и церк.-прих. училище.
Дер. Никольско-Богоивленская . . . . .	16	16	5	5	5 <sup>1</sup> / <sub>2</sub> Я. 48	
„ Новая . . . . .	28	3	13	3	3 Я. 48	Земское училище,
С-цо Паршино . . . . .	20	8	7	8	4 Я. 48	
Перловка (дачная мѣстность) . . . . .	14	13	3	13	— Я. 42	Училище.
Пустышь Паново . . . . .	18	12	2	2 <sup>1</sup> / <sub>2</sub>	2 Я. 44	
Село Пушкино . . . . .	25	—	10	—	1/2 Я. 48	Квартиры пристава и урядника, земское училище, училище при фабрикѣ Армандѣ богадѣльня и церк.-прих. училище.
Дер. Рунасово . . . . .	18	9	2	2	1 <sup>1</sup> / <sub>2</sub> Я. 44	Камера Земскаго Начальника 2 уч. при ст. Пушкино.
„ Сгонники . . . . .	12	16	6	6	4 Я. 48	
Село Тайнинское . . . . .	11	14	4	4	5 Я. 44	Квартира урядника.
Тайнинская Образцовая усадьба . . . . .	13	13	2	2	1/4 Я. 42	
Дер. Тарасовка . . . . .	22	4	7	—	1 Я. 45	Квартира урядника.
„ Черкизово . . . . .	23	5	5	2	1 Я. 45	
„ Челобитьево . . . . .	12	16	6	6	4 Я. 44	
„ Шараново . . . . .	15	11	1	1	1/2 Я. 44	
„ Ядрено . . . . .	18	13	3	3	2 Я. 44	
„ Ядрено . . . . .	18	13	3	3	2 Я. 44	
<b>Марфинокая волость.</b>						
Дер. Акулово . . . . .	23	4	17	4	3 Я. 48	Квартира урядника.
„ Абакумово . . . . .	23	27	8	7	17 Н. 30	
„ Аксаково . . . . .	25	17	4	7	16 Я. 48	
„ Букино . . . . .	25	28	8	7	17 Н. 30	

Московский уѣздъ.

Наименованіе волостей и селеній.	Разстояніе въ верстахъ отъ					Ближайшей станціи или полустанка жел. дороги.	Примѣчаніе.
	Отъ города Москвы.	Становаго.	Волостнаго правленія.	Квартиры урядника.			
С-цо Бяконтово . . . . .	35	23	7	14	20	Я. 48	
Дер. Бѣлозеры . . . . .	32	12	10	8	13	Я. 48	
Село Витенево . . . . .	25	16	7	6	12	Я. 48	Земская школа.
Дер. Горки . . . . .	26	30	8	7	18	Н. 30	
С-цо Горюшки . . . . .	25	19	3	3	16	Я. 48	
Дер. Долгониха . . . . .	32	16	6	7	15	Я. 48	
„ Долгиниха . . . . .	32	16	6	7	15	Я. 48	
Село Драчево . . . . .	35	18	5	5	18	Я. 48	
С-цо Данилково . . . . .	28	20	2	5	19	Я. 48	
Дер. Еремино . . . . .	23	26	7	6	18	Я. 48	Земсксе училище.
„ Ивановская . . . . .	30	20	1	3	20	Я. 48	
„ Ивановская . . . . .	40	25	9	9	16	Я. 48	Земсксе училище.
Село Кіово . . . . .	25	28	8	7	18	Н. 48	
Дер. Канаиха . . . . .	32	24	6	9	15	Я. 48	
Село Курово-Знаменское тожь	29	8	13	1	7	Я. 48	
Дер. Кавезино . . . . .	32	10	11	1	8	Я. 48	
„ Крюково . . . . .	25	18	4	5	18	Я. 48	
„ Лысково . . . . .	32	23	2	3	19	Я. 48	
„ Ларево . . . . .	33	25	4	3	21	Я. 48	
„ Логинково . . . . .	32	14	8	9	14	Я. 48	
„ Лунево . . . . .	35	17	11	10	12	Я. 48	
„ Михалево . . . . .	30	12	10	6	12	Я. 48	
Село Марфино . . . . .	30	21	—	2	18	Я. 48	Волостное правленіе и церк.-прих. учил.
Дер. Марьяна гора . . . . .	30	8	13	4	11	Я. 48	
„ Муракино . . . . .	41	27	9	9	29	Я. 48	
„ Нестериха . . . . .	26	29	8	7	18	Н. 30	
Село Никульское . . . . .	25	15	9	9	10	Я. 48	
„ Никольско-Прозорове . . . . .	30	19	4	5	17	Я. 48	Земское училище.
Дер. Подольниха . . . . .	30	18	4	6	16	Я. 48	
С-цо Посѣткино . . . . .	35	20	7	10	17	Я. 48	
„ Пестово . . . . .	28	4	7	3	11	Я. 48	
Дер. Протасово . . . . .	37	19	10	10	21	Я. 48	
„ Румянцево . . . . .	31	17	5	7	15	Я. 48	
Село Рождествено-Суворово тожь	34	18	6	10	17	Я. 48	Земское училище.
Дер. Самарково . . . . .	23	29	8	7	16	Н. 30	
„ Суходолы . . . . .	26	14	14	2	7	Я. 48	
„ Соколово . . . . .	23	9	15	2	7	Я. 48	
„ Сухарево . . . . .	30	23	2	—	19	Я. 48	Квартира урядника, земское училище и лѣчебница.
„ Семенищево . . . . .	25	19	2	4	19	Я. 48	
Село Троице-Сальцы . . . . .	29	25	4	2	20	Я. 48	
С-цо Трубицыно . . . . .	32	13	10	10	15	Я. 48	
Село Тишково . . . . .	30	10	12	2	11	Я. 48	Земское училище.
С-цо Утѣшкино . . . . .	35	13	9	5	14	Я. 48	
Дер. Филисово . . . . .	29	19	2	4	14	Я. 48	
С-цо Фоминское . . . . .	32	22	2	5	18	Я. 48	
Село Федоскино . . . . .	28	20	2	4	20	Я. 48	
Дер. Хохлово . . . . .	26	12	8	2	8	Я. 48	
С-цо Хлябово . . . . .	37	24	6	6	20	Я. 48	
Дер. Чапчиково . . . . .	26	9	12	—	7	Я. 48	Квартира урядника и земское училище.

Наименованіе волостей и селеній.	Разстояніе въ верстахъ отъ					Примѣчаніе.
	Отъ города Москвы.	Становаго.	Волостнаго правленія.	Квартиры урядника.	Ближайшей станціи или полустанка жел. дороги.	
Дер. Черная . . . . .	37	27	7	7	22 Я. 48	
„ Шолохово . . . . .	28	24	3	2	20 Я. 48	
„ Юрьево . . . . .	25	16	6	8	14 Я. 48	
<b>Троицкая волость.</b>						
Село Алтуфьево . . . . .	12	22	8	8	10 Н. 30	Земское училище.
„ Архангельское . . . . .	12	26	9	7	„	
С-цо Андреевское . . . . .	12	19	9	7	„	
„ Александровское . . . . .	22	19	4	6	14 Н. 30	
Дер. Афонасово . . . . .	18	23	1 1/2	18	15 Я. 45	Церковно-приходск. училище и богадѣльня Чернышевыхъ.
Село Болтино . . . . .	20	9	7	2	4 Я. 48	
Дер. Бѣляниново . . . . .	17	15	6	4	8 Я. 45	
„ Бородино . . . . .	15	23	10	8	9 Я. 45	
Село Виноградово . . . . .	17	23	6	2 1/2	9 Я. 30	Земское училище.
Дер. Воскресенская она же Грибки . . . . .	18	23	5	1 1/2	9 Я. 30	
„ Горки . . . . .	17	23	6	3	9 Я. 30	
„ Грязново . . . . .	20	23	5	5	12 Н. 30	
„ Жестово . . . . .	24	18	4 1/2	8	12 Я. 45	
„ Зимино . . . . .	25	8	6	9	10 Я. 48	
С-цо Заболотье . . . . .	14	23	9	6	6 Н. 30	
Дер. Клязьма она же Выползово . . . . .	20	28	9	5	9 Н. 30	
„ Капустино . . . . .	21	23	4	16	11 М. 90	
„ Кузнецовка . . . . .	26	11	9	4	11 Я. 45	
Село Котово-Спасское . . . . .	20	27	6	2	17 Я. 30	Богадѣльня и училище Юсупова.
Дер. Кожуриха, Лупиха тожь . . . . .	12	24	10	8	„	Земское училище.
„ Манюхино . . . . .	25	12	8	3	„ Я. 45	
С-цо Мысово . . . . .	21	27	7	3	„	
Дер. Новосильцево . . . . .	25	20	2	5	15 Н. 30	
С-цо Нѣмчиново . . . . .	26	12	2	5	6 Я. 45	
Село Осташково . . . . .	21	16	2	6	12 Я. 45	
С-цо Отрада . . . . .	18	20	1 1/2	18	15 Я. 45	
Село Павельцево-Павлихо . . . . .	23	27	7	3	7 Н. 30	
„ Трусы . . . . .	28	15	9	4	9 Я. 48	
„ Пирогово . . . . .	20	8	7	—	6 Я. 45	Квартира урядника. Попечительство о народной трезвости при фабр. Чернышовой.
Дер. Пялово . . . . .	25	13	10	4	9 Я. 48	
„ Подрѣзово . . . . .	20	9	7	2	9 Я. 48	
„ Погорѣлки . . . . .	25	12	5 1/2	4	11 Я. 45	
„ Рыблово . . . . .	20	10	6 1/2	2	7 Я. 45	
„ Семкино . . . . .	23	22	1 1/2	3	13 Н. 30	
„ Сорокино . . . . .	23	10	4 1/2	2	12 Я. 45	
С-цо Степаньково . . . . .	26	14	5	8	13 Я. 48	
Дер. Свиноѣдово . . . . .	21	8	8	3	7 Я. 45	
„ Старогорье . . . . .	22	11	5	4	11 Я. 45	

Московский уѣздъ.

Наименованіе волостей и селеній.	Разстояніе въ верстахъ отъ					Ближайшей станціи или полустанка жел. дороги.	Примѣчаніе.
	Отъ города Москвы.	Становаго.	Волостнаго правленія.	Квартиры урядника.			
Село Троицко Шереметево . . . . .	22	20	—	4	7 Я.	45	Волостное правленіе.  Квартира урядника и земское училище.
Дер. Терпигорево . . . . .	25	9	5	4	14 Н.	30	
„ Ульяново . . . . .	28	8	6	2 1/2	8 Я.	45	
„ Фуниково . . . . .	11	27	13	2	6 Н.	30	
„ Хлѣбниково . . . . .	21	23	4	—	10 Н.	30	
„ Ховрино . . . . .	15	25	10	8	15 Я.	45	
„ Чивирево . . . . .	21	18	1	5	13 Я.	45	
„ Шапово . . . . .	20	27	6	2	7 Н.	30	
„ Юдино . . . . .	25	12	7	2	7 Я.	45	
„ Яковлево . . . . .	20	22	9	5	5 1/2 Н.	30	
<b>Б С Т А Н Ъ.</b>							
<b>Зюзинская волость.</b>							
Дер. Аннино . . . . .	19	19	10	2	5 К.	21	Волостное правленіе, земское училище и квартира урядника.
С-цо Бирюлево . . . . .	17	17	8	—	4 1/2 К.	21	
Село Бирюлево . . . . .	17	17	8	1	„	„	
Дер. Битцы . . . . .	21	21	12	3	„	„	
Село Богородское-Воронино . . . . .	15	15	6	3	9 К.	21	
„ Богородское-Узкое . . . . .	17	17	7	4	„	„	
Дер. Брехово . . . . .	14	14	5	2	„	„	
„ Бѣляево-Дальняя . . . . .	13	13	4 1/2	2	10 К.	21	
Село Воронцово-Троицкое . . . . .	11	11	5	—	„	„	
С-цо Голубино-Большое . . . . .	19	19	9	6	„	„	
„ Голубино-Малое . . . . .	19	19	10	7	8 К.	21	
Дер. Деревлево . . . . .	13	13	3	2	„	„	
С-цо Знаменское . . . . .	19	19	7	3 1/2	8 К.	21	
„ Зюзино-Борисоглѣбское . . . . .	12	12	—	6	„	„	
Дер. Изютино-Волхонка . . . . .	12	12	2 1/2	6	5 К.	21	
Село Качалово . . . . .	19	19	12	2	„	„	
„ Коньково-Сергіево . . . . .	13	13	4	2	8 К.	21	
Дер. Верхніе Котлы . . . . .	9	9	4	4	8 К.	21	
„ Котляково . . . . .	14	14	5	4	3 К.	21	
С-цо Красное . . . . .	16	16	6	2	4 К.	21	
Село Покровское . . . . .	17	17	8	1	3 К.	21	
Дер. Румянцево . . . . .	19	19	12	9	„	„	
„ Покровскіе выселки . . . . .	17	17	8	1	4 К.	21	
„ Верхніе-Теплые станы . . . . .	17	17	7	5	„	„	
„ Нижніе-Теплые станы . . . . .	17	17	7 1/2	5 1/2	„	„	
Село Троицкое . . . . .	18	18	8	6	„	„	
„ Троицкое, Черемушки тожь . . . . .	8	8	3	1 1/2	„	„	
„ Тропарево . . . . .	13	13	7	4	3 1/2 К.	21	
Дер. Чертаново . . . . .	13	13	4	4	„	„	
С-цо Шаболово . . . . .	9	9	2	4	8 К.	21	
„ Ясенево . . . . .	20	20	9	4	„	„	



Наименованіе волостей и селеній.	Разстояніе въ верстахъ отъ					Примѣчаніе.
	Отъ города Москвы.	Становаго.	Волостнаго правленія.	Квартиры урядника.	Ближайшей станціи или полустанка жел. дороги.	
<b>Нагатинская волость.</b>						
Дер. Батюнино . . . . .	12	12	2	2	6 К. 21	
„ Граворново . . . . .	9	9	6	3	„	
Село Дьяковское . . . . .	13	13	3	4	„	
Слобода Даниловская . . . . .	1	1	4	—	„	Квартира урядника и городская психіатрическая больница.
Дер. Кожухово . . . . .	7	7	2	5	„	Земское училище.
Село Коломенское . . . . .	11	11	1 1/2	3	„	Земское училище и лѣчебница.
Дер. Курьяново . . . . .	12	12	3	2	9 К. 21	Земское училище.
С-цо Люблино . . . . .	10	10	5	1 1/2	1/4 К. 19	
Дер. Нагатино . . . . .	10	10	—	5	„	Волостное правленіе.
„ Нижніе Котлы . . . . .	9	9	3	2	„	
„ Новинки . . . . .	10	10	1 1/2	5	„	
Слобода Перервинская . . . . .	12	12	3	1	1 1/2 К. 21	Квартира урядника и духовное училище.
Дер. Печатники . . . . .	11	11	3	1 1/2	1 К. 21	Земское училище.
„ Садовая слобода . . . . .	12	12	2	5	„	
„ Садки-Чесменка тожь . . . . .	10	10	3	2	1/2 К. 17	Квартиры полицейск. надзират., урядника, школа и больница при фабрикѣ Т-ва Даниловской мануфактуры.
Серпуховское шоссе . . . . .	7	7	1	3	„	
Сукино болото . . . . .	8	8	2 1/2	3	„	
Мѣстность за Симоновской слобод . . . . .	6	5	3	—	„	Квартира урядника.
Штатная слобода . . . . .	11	11	2	3	„	
<b>Царицынская волость.</b>						
Село Борисово . . . . .	13	13	3	4	4 К. 22	Земское училище и врачебн. пунктъ.
„ Брагваго . . . . .	24	24	5	5	2 1/2 К. 22	
Дер. Марьино . . . . .	18	18	4	2	4 1/2 К. 22	
„ Орѣхово . . . . .	22	22	1	3	2 К. 22	
Село Сабурово . . . . .	20	20	1	3	3 К. 22	
Дер. Хохловка . . . . .	19	19	2 1/2	1	1 К. 22	
Село Царицыно . . . . .	17	17	—	—	2 К. 22	Волостное правленіе, квартира урядника и земское училище.
Дер. Шайдрова . . . . .	18	18	2	2 1/2	2 К. 22	
„ Шепилово . . . . .	21	21	1	1	3 К. 22	

Наименованіе волостей и селеній.	Разстояніе въ верстахъ отъ					Примѣчаніе.
	Отъ города Москвы.	Становаго.	Волостнаго правленія.	Квартиры урядника.	Ближайшей станціи или полустанка жол. дороги.	
<b>6 С Т А Н Ъ.</b>						
<b>Озерецкая волость.</b>						
Дер. Агафониха . . . . .	32	15	2	2	17 Н. 30	
„ Акишево . . . . .	34	20	2	2	21 Н. 30	
„ Бабаиха . . . . .	42	10	2	2	22 Н. 30	
Село Бѣлый Растъ . . . . .	42	22	7	7	25 Н. 30	Земское училище.
Дер. Владычино . . . . .	31	11	6	6	11 Н. 33	
С-цо Воскресенки-Чашня . . . . .	22	13	12	12	8 Н. 30	
Дер. Глазово . . . . .	37	20	2 <sup>1/2</sup>	2 <sup>1/2</sup>	21 Н. 30	Земское училище.
„ Горки . . . . .	36	22	6	6	25 Н. 30	
С-цо Жигалово . . . . .	29	12	6 <sup>1/2</sup>	6 <sup>1/2</sup>	12 Н. 33	
Дер. Зараменье (Зарамушки) . . . . .	43	28	9	9	28 Н. 43	
С-цо Знаменское . . . . .	31	11	9	9	14 Н. 33	
Дер. Исаково . . . . .	26	12	10	10	10 Н. 30	Земское училище.
„ Катѣха (Катюшки) . . . . .	21	15	7	7	14 Н. 30	
С-цо Кузиево . . . . .	42	30	8	8	30 Н. 33	
Дер. Лунево . . . . .	30	15	7	7	16 Н. 33	
„ Лупаново . . . . .	43	26	9	9	26 Н. 33	
Село Мышецкое . . . . .	33	20	4	4	20 Н. 33	Приходское учил.
Дер. Носово . . . . .	28	11	7	7	11 Н. 30	
„ Новоселки . . . . .	26	15	11	11	9 Н. 30	
С-цо Никольское . . . . .	44	25	7	7	27 Н. 30	
Дер. Овсянниково . . . . .	38	20	3	3	20 Н. 33	
Село Озерецкое . . . . .	35	17	—	—	17 Н. 30	Волостное правленіе, квартира урядника и земское училище.
Дер. Перепечино . . . . .	28	15	8	8	15 Н. 33	
„ Поляны . . . . .	27	7	6	6	17 Н. 30	
„ Пучки . . . . .	27	20	6	6	17 Н. 30	Земское училище.
„ Рыбаки . . . . .	34	19	2	2	19 Н. 30	
С-цо Саморядово . . . . .	38	22	7	7	20 Н. 30	
Дер. Трутнево . . . . .	43	24	8	8	24 Н. 33	Земское училище.
Село Чашпиково . . . . .	27	11	8	8	12 Н. 30	
Дер. Шемякино . . . . .	27	10	8	8	10 Н. 33	
<b>Черкизовская волость.</b>						
Село Ангелово . . . . .	20	14	13	8	8 Н. 30	Церковно-приходск. училище.
С-цо Аристово . . . . .	26	8	7	7	8 Н. 30	
„ Баранцево . . . . .	35	4	15	10	4 Н. 30	Земская лѣчебница и пріютъ для хрони- ческихъ больныхъ.
Дер. Береснево . . . . .	30	7	10	9	7 Н. 33	
С-цо Благовѣщенка . . . . .	26	8	8	6	8 Н. 33	
„ Большаково . . . . .	27	7	9	7	7 Н. 33	

Наименованіе волостей и селеній.	Разстояніе въ верстахъ отъ					Примѣчаніе.
	Отъ города Москвы.	Становаго.	Волостнаго правленія.	Квартиры урядника.	Ближайшей станціи или полустанка жел. дороги.	
Дер. Бурцево . . . . .	23	16	2	5	8 Н. 30	
„ Вахнѣево . . . . .	29	12	8	12	12 Н. 33	
„ Верескино . . . . .	23	17	1 1/2	6	8 Н. 30	
„ Вашутино . . . . .	20	19	7	4	3 1/2 Н. 30	
„ Гнилуша . . . . .	15	26	10	6	3 1/2 Н. 30	
„ Голиково . . . . .	26	8	5	8	4 1/2 Н. 30	Земское училище.
„ Дмитровка Новая . . . . .	21	15	3	4	8 Н. 30	
„ Дубровка . . . . .	27	16	3 1/2	8	11 Н. 30	
„ Елино . . . . .	29	7	6	1	7 Н. 33	
„ Жаворонки . . . . .	26	12	6	5	9 Н. 33	
С-цо Ивакино (Покровское) . . . . .	21	23	8	9	6 1/2 Н. 30	
Дер. Ивановская . . . . .	22	12	5	9	8 Н. 30	
„ Каменки-Марфино тожь . . . . .	31	2	10	7	2 Н. 33	
С-цо Кирѣево . . . . .	14	22	12	5	3 Н. 30	Им. Мамонт. кварт. урядника при Кирѣевѣ.
Дер. Новая Кирилловка . . . . .	25	19	1	5	9 Н. 30	
„ Кобыля Лужа . . . . .	18	19	6	—	3 Н. 30	
С-цо Коростово . . . . .	23	14	7	10	14 Н. 33	
Крюково, дачная мѣстность . . . . .	36	—	10	5	— Н. 33	Квартира пристава. Квартира урядника.
Село Куркино . . . . .	20	19	7	3	4 Н. 30	
С-цо Кутузово . . . . .	31	2	12	10	2 Н. 33	
„ Ладушкино . . . . .	30	6	13	11	6 Н. 33	
Дер. Лигачево . . . . .	29	6	7	5	6 Н. 33	Земское училище.
С-цо Лихачево . . . . .	16	25	10	6	4 Н. 30	
Дер. Лушнино . . . . .	29	5	8	4	5 Н. 33	
„ Малина . . . . .	31	3	10	5	3 Н. 33	
Село Марьино-Знаменское . . . . .	20	13	13	8	9 Н. 30	
Дер. Машкино . . . . .	20	19	5	3	4 1/2 Н. 30	
„ Мелькисарово . . . . .	23	17	7	4	8 Н. 30	
С-цо Медвѣдки . . . . .	35	4	9	6	3 1/2 Н. 33	
Дер. Молжаниново . . . . .	22	16	2	4	7 Н. 30	
„ Морщирино . . . . .	28	9	4	6	9 Н. 33	
„ Назарьево . . . . .	29	6	6	—	6 Н. 33	
С-цо Никольское . . . . .	29	8	13	8	8 Н. 33	
Дер. Пекино . . . . .	31	13	5	5	11 Н. 30	
Село Петровское-Лобаново . . . . .	18	23	8	3	3 Н. 30	
Дер. Подolino . . . . .	27	7	5	6	7 Н. 33	
Погостъ Покровское-Брехово . . . . .	29	5	12	6	5 Н. 33	
Дер. Рожково . . . . .	30	7	12	7	7 Н. 33	
С-цо Сабурово . . . . .	24	12	9	11	12 Н. 33	
„ Старбѣево . . . . .	15	26	10	6	3 1/2 Н. 30	
Дер. Саврасово . . . . .	27	7	7	4	7 Н. 30	
„ Свистуха . . . . .	20	20	7	7	8 Н. 30	Церковно-приходск. училище.
Село Срединово . . . . .	29	7	7	5	7 Н. 33	
Сходня, дачная мѣстность . . . . .	26	8	3	4	— Н. 31	
Дер. Терехово . . . . .	17	17	10	8	8 Н. 30	
Село Трахонѣево-Успенское . . . . .	20	21	7	8	8 Н. 30	
Дер. Усково . . . . .	26	10	3	8	10 Н. 33	
„ Федоровка . . . . .	25	9	8	8	9 Н. 33	

Наименованіе волостей и селеній.	Разстояніе въ верстахъ отъ					Примѣчаніе.
	Отъ города Москвы.	Становаго.	Волостнаго правленія.	Квартиры урядника.	Ближайшей станціи или полустанка жел. дороги.	
Дер. Филино . . . . .	22	18	3	4	5 Н. 30	Волостное правленіе и земское училище.
Село Черкизово . . . . .	24	12	—	5	12 Н. 33	
Дер. Черная Грязь . . . . .	27	9	3	2	9 Н. 33	Земская богадѣльня, пріютъ для сиротъ и пріютъ для увѣчныхъ и хронически больныхъ дѣтей лѣчебница.
„ Шемяtkово . . . . .	31	7	14	13	7 Н. 30	
„ Юрлово . . . . .	25	10	7	8	10 Н. 33	
„ Юрово . . . . .	21	21	6	3	7 Н. 30	
Дурькинская волость.						
Дер. Акулово . . . . .	45	16	8	8	16 Н. 33	Волостное правленіе, квартира урядника и земское училище.
„ Болкашино . . . . .	42	10	2	2	10 Н. 33	
„ Безверхово . . . . .	45	18	12	9	18 Н. 33	
„ Бунтѣиха . . . . .	43	20	12	12	20 Н. 33	
С-цо Бухарово . . . . .	43	15	6	6	15 Н. 33	
„ Бераневка . . . . .	42	11	2	2	11 Н. 33	
Дер. Вѣкшино . . . . .	47	22	16	16	22 Н. 33	
С-цо Вересково . . . . .	39	12	8	8	12 Н. 33	
Дер. Глазово . . . . .	50	18	11	11	18 Н. 33	
С-цо Гончары . . . . .	47	14	7	7	14 Н. 33	
Дер. Горѣтовка . . . . .	35	4	10	10	4 Н. 33	
„ Дмитровка . . . . .	45	22	17	17	22 Н. 33	
„ Дурькино . . . . .	39	9	—	—	9 Н. 33	
„ Есипово . . . . .	45	14	6	6	14 Н. 33	
„ Жилино . . . . .	40	13	7	7	13 Н. 33	
„ Жуково . . . . .	48	18	10	10	18 Н. 33	
„ Качугино . . . . .	44	17	7	7	17 Н. 33	
„ Клушино . . . . .	35	15	8	8	15 Н. 33	
„ Лашки . . . . .	43	15	6	6	15 Н. 33	
„ Липуниха . . . . .	42	7	3	3	7 Н. 33	
Село Литвиново . . . . .	45	16	8	8	16 Н. 33	
„ Льялово . . . . .	38	9	5	5	9 Н. 33	
Дер. Майдарово . . . . .	44	13	4	4	13 Н. 33	
С-цо Матушкино . . . . .	35	4	5	5	4 Н. 33	
Дер. Никифоровка . . . . .	45	15	9	9	15 Н. 33	
С-цо Никольское . . . . .	40	10	2	2	12 Н. 33	
Село Овсянниково . . . . .	47	15	8	8	15 Н. 33	
Дер. Парфеново . . . . .	50	20	10 <sup>1/2</sup>	10 <sup>1/2</sup>	20 Н. 33	
Дер. Переслѣгино . . . . .	49	12	11	11	12 Н. 33	
Слобода Пѣшки . . . . .	49	17	9	9	17 Н. 33	

Наименованіе волостей и селеній.	Разстояніе въ верстахъ отъ					Примѣчаніе.
	Отъ города Москвы.	Становаго.	Волостнаго правленія.	Квартиры урядника.	Ближайшей станціи или полустанка жол. дороги.	
Дер. Покровъ . . . . .	41	15	8	8	15 Н. 33	Земскій пріемный покой.
Село Поярково-Рождествено . . . . .	30	9	12	12	9 Н. 33	
Дер. Радумля (Поддубная) . . . . .	42	12	2	2	12 Н. 33	
Село Ржавки-Никольское . . . . .	31	5	8	8	5 Н. 33	Земское училище и богадѣльня Долгорукова.
Село Рождествено-Шарапово . . . . .	45	20	15	15	2 Н. 33	Земское училище.
Дер. Савельево . . . . .	51	19	12	12	19 Н. 33	
„ Савелки . . . . .	33	3	8	8	3 Н. 33	
Село Скрыпицыно-Вознесенское . . . . .	33	1	9	9	1 Н. 33	Земское училище.
Дер. Стародальняя . . . . .	44	18	9	9	16 Н. 33	
„ Танковка . . . . .	42	13	4	4	13 Н. 33	
„ Терехово . . . . .	48	16	8	8	10 Н. 30	Земское училище.
„ Холмы . . . . .	47	17	10	10	17 Н. 30	
„ Хоругвино . . . . .	46	16	10	10	16 Н. 30	
Село Чашниково . . . . .	37	7	2	2	7 Н. 30	Земское училище.
Дер. Шелепаново-Двойная . . . . .	47	15	8	8	15 Н. 30	

# Богородскій уѣздъ.

## Уѣздныя учрежденія и должностныя лица.

Уѣздный Предводитель Дворянства—Камеръ-Юнкеръ Двора Его Величества Коллежскій Ассесоръ Александръ Дмитріевичъ Самаринъ.

Кандидатъ—Статскій Совѣтникъ Николай Александровичъ Краснокукъ.

## Дворянская опека.

(присоединена къ Московской).

## Уѣздный Сѣздъ.

Предсѣдатель—Уѣздный Предводитель Дворянства.

## Члены:

### *Административнаго Присутствія.*

#### Земскіе Начальники уѣзда:

1-го участка—Коллежскій Секретарь Павелъ Михайловичъ Долининъ-Ивановскій.

2-го участка—Титулярный Совѣтникъ Владиміръ Владиміровичъ Кашперовъ.

3-го участка—Коллежскій Ассесоръ Илья Николаевичъ Лето.

4-го участка—Надворный Совѣтникъ Владиміръ Михайловичъ Ладыженокій.

5-го участка—Надворный Совѣтникъ Николай Николаевичъ Кисель-Загорянокій.

Уѣздный Исправникъ.

Предсѣдатель Уѣздной Земской Управы.

Податной Инспекторъ (приглашается на правахъ члена по нѣкоторымъ дѣламъ Судебнаго Присутствія).

Уѣздный Членъ Окружнаго Суда.

Почетные Мировые Судьи.

Секретарь—Надворный Совѣтникъ Михаилъ Матвѣевичъ Кособоковъ.

## Уѣздное Полицейское Управленіе.

Уѣздный Исправникъ—Коллежскій Совѣтникъ Іосифъ Андріановичъ Гранокій.

Помощникъ Исправника—Коллежскій Совѣтникъ Александръ Алексѣевичъ Удьянинъ.

Секретарь—Титулярный Совѣтникъ Михаилъ Ивановичъ Розановъ.

Столоначальники: неимѣющій чина Алексѣй Ивановичъ Ландышевъ и. и. д. неимѣющій чина Михаилъ Николаевичъ Гораздинъ.

Регистраторъ—неимѣющій чина Николай Васильевичъ Цвѣтихинъ.

Приставъ 1 стана Губернскій Секретарь Дмитрій Сергѣевичъ Отруковъ.

Приставъ 2 стана Коллежскій Ассесоръ Николай Васильевичъ Федоровъ.

Приставъ 3 стана Коллежскій Ассесоръ Николай Ивановичъ Загряжскій.

Приставъ 4 стана Титулярный Совѣтникъ Федоръ Ивановичъ Андреевъ.  
Полицейскій Надзиратель г. Богородска—Титулярный Совѣтникъ Петръ Ивановичъ Волковъ.  
Полицейскій Надзиратель Павловскаго Посада—Титулярный Совѣтникъ Константинъ Васильевичъ Тропаревскій.

Полицейскій Надзиратель при фабрикѣ № Богородско-Глуховской Мануфактуры Титулярный Совѣтникъ Викторъ Михайловичъ Даниловскій.

Полицейскій Надзиратель при фабрикѣ Т-ва М-ръ Л. Рабенекъ, Коллежскій Секретарь Михаилъ Васильевичъ Марковъ.

Помощникъ Начальника Губернскаго Жандармскаго Управленія по Дмитровскому и Богородскому уѣздамъ, Штабсъ-Ротмистръ Николай Павловичъ Мартыновъ.

### Управление Уѣзднаго Военскаго Начальника.

Воинскій Начальникъ—Полковникъ Николай Александровичъ Штаденъ.

И. д. Дѣлопроизводителя Поручикъ Григорій Ивановичъ Осиповъ.

### Уѣздное по воинской повинности Присутствіе.

Предсѣдатель—Уѣздный Предводитель Дворянства.

#### Ч л е н ы:

Уѣздный Воинскій Начальникъ.

Уѣздный Исправникъ.

Членъ Уѣздной Земской Управы.

Дѣлопроизводитель Личный Почетный Гражданинъ Николай Герасимовичъ Константиновъ.

### Уѣздный Училищный Совѣтъ.

Предсѣдатель—Уѣздный Предводитель Дворянства

#### Ч л е н ы:

Инспекторъ народныхъ училищъ 6 участка Московской губерніи—Статскій Совѣтникъ Матвѣй Кондратьевичъ Окоемовъ.

Кандидатъ Правъ Николай Ивановичъ Андросовъ.

Кандидатъ Правъ Дмитрій Ивановичъ Четвериковъ.

Коллежскій Совѣтникъ Іосифъ Андріановичъ Гранскій.

Надворный Совѣтникъ Алексѣй Матвѣевичъ Мещериновъ.

Священникъ села Карпова Михаилъ Егоровичъ Розановъ.

Коллежскій Ассесоръ Гавріиль Сергѣевичъ Ламакинъ.

Земскіе Начальники уѣзда.

### Уѣздное отдѣленіе попечительнаго о тюрьмахъ общества.

#### П р е д с ѣ д а т е л ь

Уѣздный Предводитель Дворянства.

#### Обязательные Директора:

Московскій Губернскій Тюремный Инспекторъ.

Уѣздный Членъ Окружнаго Суда.

Товарищъ Прокурора Окружнаго Суда по Богородско-Бронницкому участку.

Предсѣдатель Уѣздной Земской Управы.

Уѣздный Исправникъ.

Уѣздный Врачъ.

Богородскій Городской Судья.

• Городской Судья Павловскаго Посада.

Благочинный, Священникъ Богоявленскаго города Богородска собора Константинъ Алексѣевичъ Годубевъ.

Богородскій Городской Староста.

Богородскій уѣздъ.

**Необязательные Директора:**

Статскій Совѣтникъ Романъ Осиповичъ Буткевичъ.  
Богородскій купецъ Тихонъ Семеновичъ Зотовъ.  
Потомственный Почетный Гражданинъ Леонидъ Петровичъ Трудовъ.  
Личный Почетный Гражданинъ Алексѣй Алексѣевичъ Фирсовъ.  
Потомственный Почетный Гражданинъ Арсеній Ивановичъ Морозовъ.  
Потомственный Почетный Гражданинъ Федоръ Андреевичъ Дѣтиновъ.  
Богородскій купецъ Петръ Семеновичъ Зотовъ.  
Начальникъ Богородской тюрьмы—Надворный Совѣтникъ Владиміръ Константиновичъ Анненковъ.

**Уѣздный Комитетъ Попечительства о народной трезвости.**

Предсѣдатель—Уѣздный Предводитель Дворянства

**Ч л е н ы:**

Благочинный Протоіерей Константинъ Алексѣевичъ Голубевъ.  
Священникъ Семенъ Соколовъ.  
Почетные Мировые Судьи.  
Инспекторъ народныхъ училищъ 6-го участка Московской губерніи.  
Почетный Смотритель Богородскаго 3-хъ класснаго училища.  
Учитель-Инспекторъ того же училища.  
Уѣздный Исправникъ.  
Помощникъ Надзирателя 1-го Округа Московскаго Акцизнаго Управленія.  
Уѣздный Воинскій Начальникъ.  
Помощникъ Начальника Губернскаго Жандармскаго Управленія по Богородскому и Дмитровскому уѣздамъ.  
Земскіе Начальники.  
Податной Инспекторъ 1-го участка.  
Податной Инспекторъ 2-го участка.  
Предсѣдатель Уѣздной Земской Управы.  
Городской Староста.  
Уѣздный Врачъ.  
Богородскій Городовой Врачъ  
Богородскій Городской Судья.  
Городской Судья Павловскаго посада.  
Кандидатъ Правъ Николай Ивановичъ Андросовъ.  
А. И. Платолевскій.  
Дѣлопроизводитель—Личный Почетный Гражданинъ В. И. Матисъ.

**Учрежденія Комитета Попечительства о народной трезвости:**

Чайная въ г. Богородскѣ, при ней библіотека-читальня.

Завѣдующій—Владиміръ Михайловичъ Ладыженскій.  
Библіотекарша—Вѣра Дмитриевна Пузырева.

Чайная въ с. Васильевскомъ, при ней библіотека-читальня.

Завѣдующій—Иванъ Васильевичъ Петровъ.  
Библіотекарши:—Александра Кузминична Дудлеръ и Варвара Константиновна Казанцева.

Чайная въ с. Городищахъ.

Завѣдующій—Иванъ Сергѣевичъ Четвериковъ.

Чайная въ Ильинскомъ погостѣ, при ней библіотека-читальня.

Завѣдуетъ чайной и библіотекой-читальней Коммиссія. Предсѣдатель ея священникъ Александръ Ипполитовичъ Платолевскій.  
Библіотекаръ Иванъ Алексѣевичъ Смирновъ.

Чайная у станціи Обираловка, при ней библіотека-читальня.

Завѣдующій чайной—Николай Константиновичъ Ивановъ.  
Завѣдующій библіотекой-читальней—священникъ Алексѣй Михайловичъ Морозовъ.  
Библіотекарша—Марія Федоровна Тразанова.



Чайная въ Обуховской слободѣ, при ней библіотека-читальня.

Завѣдующій чайной—Алексѣй Александровичъ Овчинниковъ.  
Завѣдующій библіотекон-читальней—Владиміръ Федоровичъ Редигеръ.  
Библіотекарша—Лидія Михайловна Овчинникова.

Чайная въ с. Ямкинѣ.

Завѣдующій—Василій Владиміровичъ Пигаровъ.

### Уѣздная Земская Управа.

Предсѣдатель—Статскій Совѣтникъ Гавріиль Сергѣевичъ Ламакинъ.

#### Ч л е н ы:

Дворянинъ Пантелеймонъ Сергѣевичъ Кочетовъ.  
Крестьянинъ Иванъ Васильевичъ Леоновъ.

#### Г л а с н ы е:

отъ 1-го избирательнаго собранія:

1. Самаринъ Александръ Дмитріевичъ, Коллежскій Ассесоръ
2. Самаринъ Федоръ Дмитріевичъ, Надворный Совѣтникъ.
3. Самаринъ Юрій Дмитріевичъ, Дворянинъ.
4. Коллеговъ Павелъ Александровичъ, Коллежскій Совѣтникъ.
5. Ламакинъ Гавріиль Сергѣевичъ, Статскій Совѣтникъ.
6. Андросовъ Николай Ивановичъ, Кандидатъ Правъ.
7. Красюкъ Николай Александровичъ, Статскій Совѣтникъ.
8. Четвериковъ Дмитрій Ивановичъ, Кандидатъ Правъ
9. Вокачъ Николай Антоновичъ Кандидатъ Правъ.
10. Кисель-Загоряноскій Николай Николаевичъ, Коллежскій Ассесоръ.
11. Буткевичъ Романъ Осиповичъ, Статскій Совѣтникъ.
12. Кочетовъ Пантелеймонъ Сергѣевичъ, Дворянинъ.

Отъ 2-го избирательнаго собранія:

1. Поляковъ Елисей Ивановичъ, Кандидатъ Коммерціи
2. Морозовъ Евстафій Васильевичъ, Потомственный Почетный Гражданинъ.
3. Дѣтиновъ Федоръ Андреевичъ, Потомственный Почетный Гражданинъ.
4. Четвериковъ Сергѣй Ивановичъ, Дворянинъ.
5. Зиминъ Николай Макаровичъ, Инженеръ-Механикъ.
6. Памфиловъ Александръ Федоровичъ, Потомственный Почетный Гражданинъ.

Отъ сельскихъ обществъ:

1. Зайцевъ Яковъ Агѣевичъ, крестьянинъ.
2. Куликовъ Иванъ Максимовичъ, крестьянинъ.
3. Леоновъ Иванъ Васильевичъ, крестьянинъ.
4. Муравлевъ Лука Антоновичъ, крестьянинъ.
5. Гавриловъ Петръ Ивановичъ, крестьянинъ.
6. Абрамовъ Иванъ Петровичъ, крестьянинъ.

К а н д и д а т ы г л а с н ы х ъ:

1. Русаковъ Яковъ Тимофеевичъ, крестьянинъ.
2. Киселевъ Василій Егоровичъ, крестьянинъ.
3. Пигаровъ Василій Владиміровичъ, крестьянинъ.
4. Калашниковъ Николай Яковлевичъ, крестьянинъ.
5. Викторовъ Василій Ивановичъ, крестьянинъ.
6. Подаруевъ Акимъ Федоровичъ, крестьянинъ.

Богородскій уѣздъ.

7. Каровъ Тимофей Михайловичъ, крестьянинъ.
8. Брюквинъ Иванъ Ивановичъ, крестьянинъ.
9. Гущинъ Федоръ Григорьевичъ, крестьянинъ.
10. Глазковъ Семенъ Семеновичъ, крестьянинъ.
11. Чиварзинъ Егоръ Никитичъ, крестьянинъ.

### Городское Общественное Управление.

Богородскій Городской Староста—купецъ Петръ Семеновичъ Зотовъ.

#### П о м о щ н и к и:

Личный Почетный Гражданинъ Иванъ Васильевичъ Бѣловъ.  
Мѣщанинъ Андрей Алексѣевичъ Симаковъ.

#### Уполномоченные г. Богородска:

1. Бадашовъ Николай Климовичъ, купецъ.
2. Бѣловъ Иванъ Васильевичъ, Личный Почетный Гражданинъ.
3. Глаголевъ Николай Матвѣевичъ, Потомственный Почетный Гражданинъ.
4. Зотовъ Петръ Семеновичъ, купецъ.
5. Камзоловъ Гавріилъ Федоровичъ, купецъ.
6. Кообокковъ Михаилъ Матвѣевичъ, Надворный Совѣтникъ.
7. Красновъ Артемій Васильевичъ, крестьянинъ.
8. Красновъ Мемнонъ Васильевичъ, купецъ.
9. Миловидовъ Григорій Ефимовичъ, Личный Почетный Гражданинъ.
10. Нѣмухинъ Иванъ Павловичъ, крестьянинъ.
11. Памфиловъ Сергѣй Федоровичъ, Потомственный Почетный Гражданинъ.
12. Перелетовъ Василій Михайловичъ, крестьянинъ.
13. Подшиваловъ Иванъ Федоровичъ, купеческій сынъ.
14. Четунъ Иванъ Ивановичъ, Надворный Совѣтникъ.
15. Чичеринъ Василій Андреевичъ, мѣщанинъ.

#### К а н д и д а т ы:

Леонтьевъ Михаилъ Ивановичъ. Личный Почетный Гражданинъ.  
Михѣевъ Иванъ Васильевичъ, крестьянинъ.

### Богородскій Сиротскій Судъ.

Предсѣдатель—купецъ Сергѣй Григорьевичъ Купріяновъ.

#### Ч л е н ы:

Купецъ Алексѣй Алексѣевичъ Смирновъ.  
Личный Почетный Гражданинъ Иванъ Васильевичъ Бѣловъ.  
Письмоводитель—мѣщанинъ Григорій Кировичъ Петровъ.

### Городской Староста Павловскаго посада.

Купецъ Александръ Ивановичъ Вородинокій.

#### П о м о щ н и к и:

Мѣщанинъ Николай Алексѣевичъ Кулаковъ.  
Крестьянинъ Яковъ Николаевичъ Тѣльниковъ.

#### Уполномоченные Павловскаго посада:

1. Абрамовъ Иванъ Петровичъ, крестьянинъ.

2. Андреевъ Александръ Николаевичъ, Потомственный Почетный Гражданинъ.
3. Бадинъ Андрей Лаврентьевичъ, купецъ.
4. Болдинъ Василій Васильевичъ, мѣщанинъ.
5. Гришинъ Василій Спиридоновичъ, мѣщанинъ.
6. Грязновъ Василій Никифоровичъ, Потомственный Почетный Гражданинъ.
7. Долговъ Иванъ Васильевичъ, мѣщанинъ.
8. Мойкинъ Николай Сергѣевичъ, купецъ.
9. Мужинъ Алексѣй Саввичъ, мѣщанинъ.
10. Садовъ Михаилъ Алексѣевичъ, купецъ.
11. Ушаковъ Семенъ Зиновьевичъ, купецъ.
12. Фаддѣевъ Сергѣй Ивановичъ, мѣщанинъ.
13. Чаусовъ Иванъ Евдокимовичъ, мѣщанинъ.
14. Циринъ Иванъ Сергѣевичъ, мѣщанинъ.

**К а н д и д а т ы:**

Керинъ Иванъ Федотовичъ, мѣщанинъ.  
Соколовъ Иванъ Николаевичъ, купецъ.

**Павлово-Посадскій Сиротскій Судъ.**

Предсѣдатель—Купецъ Василій Лаврентьевичъ Бадинъ.

**Ч л е н ы:**

Купецъ Василій Андреевичъ Щепетильниковъ.  
Мѣщанинъ Козьма Михайловичъ Красильщиковъ.  
Письмоводитель—сынъ Губернскаго Секретаря Михаилъ Афонасьевичъ Генерозовъ.

**Общественный Павло-Посадскій Банкъ.**

Директоръ—Купецъ Василій Лаврентьевичъ Бадинъ.

**Т о в а р и щ и Д и р е к т о р а:**

Мѣщанинъ Поликарпъ Тимофеевичъ Баринковъ.  
Мѣщанинъ Иванъ Ивановичъ Сикачевъ.

**Уѣздный Распорядительный Комитетъ.**

Предсѣдатель—Уѣздный Исправникъ.

**Ч л е н ы:**

Уѣздный Воинскій Начальникъ.  
Предсѣдатель Уѣздной Земской Управы.  
Вогородскій Городской Староста.

**Уѣздное Податное Присутствіе.**

Въ гор. Вогородкѣ.

Предсѣдатель—Податной Инспекторъ 1-го участка Коллежскій Секретарь Викторъ Петровичъ Поповъ.  
Фабричный Инспекторъ 8-го участка Надворный Совѣтникъ Василій Андреевичъ Барышниковъ.

Въ Павловокомъ Посадѣ.

Податной Инспекторъ 2-го участка Губернскій Секретарь Петръ Васильевичъ Троицкій.  
Фабричный Инспекторъ 15-го участка Коллежскій Секретарь Алексѣй Михайловичъ Кудрявцевъ.  
Помощникъ Надзирателя 1-го Округа Московскаго Акцизнаго Управленія Титулярный Совѣтникъ Александръ Григорьевичъ Хатемкинъ.

Богородскій уѣздъ.

### Богородское Раскладочное по промысловому налогу Присутствіе.

Предсѣдатель—Податной Инспекторъ 1-го участка.

Ч л е н ы:

Помощникъ Надзирателя 1-го Округа Московскаго Акцизнаго Управленія Петръ Францевичъ Грушанинъ.  
Богородскій Городской Староста Я. Я. Смирновъ.  
М. В. Скворцовъ.  
В. П. Вруновъ.  
М. С. Баруздинъ.  
Б. О. Зыковъ.

### Павло-Посадское Раскладочное по промысловому налогу Присутствіе.

Предсѣдатель Податной Инспекторъ 2-го участка.

Ч л е н ы:

Городской Староста Павловскаго Посада Мѣщанинъ Иванъ Федотовичъ Керинъ.  
Купецъ Михаилъ Алексѣевичъ Садовъ.

### Богородское Присутствіе.

По квартирному налогу.

Предсѣдатель—Податной Инспекторъ 1-го участка.

Ч л е н ы:

Надворный Совѣтникъ Михаилъ Матвѣевичъ Кособоковъ.  
Богородскій Городской Врачъ Потомственный Почетный Гражданинъ Сергѣй Федоровичъ Памфиловъ.  
Купеческій сынъ Иванъ Федоровичъ Подшиваловъ.  
Мѣщанинъ Василій Андреевичъ Чичеринъ.  
Крестьянинъ Василій Михайловичъ Передетовъ.

### Павлово-Посадское Присутствіе.

По квартирному налогу.

Предсѣдатель Податной Инспекторъ 2-го участка.

Ч л е н ы:

Городской Староста Павловскаго посада.  
Купецъ Андрей Лаврентьевичъ Вадинъ.  
Купецъ Семень Зиновьевичъ Ушаковъ.  
Мѣщанинъ Василій Васильевичъ Болдинъ.  
Мѣщанинъ Сергѣй Ивановичъ Фаддѣевъ.  
А. Н. Лалшинъ.

### Глуховское Присутствіе.

По квартирному налогу.

Предсѣдатель—Податной Инспекторъ 1-го участка.

Ч л е н ы:

Ф. А. Дѣтиновъ.  
К. И. Корсаковъ.

А. А. Смирновъ.  
А. М. Черкасовъ.

Помощники Надзирателя 1-го Округа Московскаго Акцизнаго Управленія.

Титулярный Совѣтникъ Хотейкинъ.  
Губернскій Секретарь Глушанинъ.

### Уѣздное Казначейство.

Казначей—Коллежскій Совѣтникъ Михаилъ Александровичъ Троицкій.  
Кассиръ 1 разряда—Коллежскій Секретарь Александръ Александровичъ Терновскій.  
Старшій Бухгалтеръ—Коллежскій Ассесоръ Станиславъ Адольфовичъ Пржіялковскій.

### Б у х г а л т е р а :

1 разряда Коллежскій Ассесоръ—Федоръ Львовичъ Соколовъ.  
2 разряда Коллежскій Секретарь Алексѣй Гавриловичъ Бахаревъ.  
Коллежскій Секретарь Алексѣй Петровичъ Ивановъ.  
Неимѣющій чина Иванъ Никитичъ Сизовъ.

### Почтово-телеграфная контора въ городѣ Богородскѣ.

Начальникъ—Надворный Совѣтникъ Станиславъ Юсифовичъ Захаржевскій.  
Помощникъ—Коллежскій Ассесоръ Николай Андреевичъ Батуричъ.

### Почтово-телеграфная контора въ Павловскомъ Посадѣ.

Начальникъ—Надворный Совѣтникъ Владиміръ Арсеньевъ Гусевъ.  
Помощникъ—Коллежскій Секретарь Алексѣй Карповичъ Пѣтуховъ.

Почтовое отдѣленіе въ Дрезнѣ. Начальникъ Коллеж. Ассесоръ Дмитрій Васильевичъ Куликовъ.  
Почтовое отдѣленіе въ Степановѣ. Начальникъ Титулярный Совѣтникъ Петръ Александровичъ Голубковъ.

Почтовое отдѣленіе въ Обираловкѣ. Начальникъ неимѣющій чина Павелъ Кузьмичъ Кондратьевъ.

Почтовое отдѣленіе въ Кудиновѣ. Коллежскій Регистраторъ Иванъ Ивановичъ Гостевъ.

Почтово-телеграфная контора въ деревнѣ Щелковой. Начальникъ Титулярный Совѣтникъ Сергѣй Александровичъ Озерецковскій.

Почтовое отдѣленіе въ Ильинскомъ погостѣ. Начальникъ—неимѣющій чина Николай Дмитриевичъ Соколовъ.

### Судебная часть.

#### Почетные Мировые Судьи:

Кандидатъ Московскаго Университета Сергѣй Дмитриевичъ Самаринъ.  
Потомственный Почетный Гражданинъ Арсеній Ивановичъ Морозовъ.  
Потомственный Почетный Гражданинъ Евстафій Васильевичъ Морозовъ.  
Потомственный Почетный Гражданинъ Сергѣй Арсеньевичъ Морозовъ.  
Кандидатъ Московскаго Университета Николай Дмитриевичъ Карѣевъ.  
Статскій Совѣтникъ Гавріиль Сергѣевичъ Ламакинъ.  
Надворный Совѣтникъ Федоръ Дмитриевичъ Самаринъ.  
Статскій Совѣтникъ Романъ Осиповичъ Вутковичъ.  
Купецъ Никита Сергѣевичъ Вращинъ.  
Уѣздный Членъ Окружнаго Суда Коллежскій Совѣтникъ Иванъ Ивановичъ Четунцовъ.  
Товарищъ Прокурора по Богородско-Бронницкому участку—Надворный Совѣтникъ Константинъ Ивановичъ Тихомировъ.  
Судебный Слѣдователь 1 участка—Титулярный Совѣтникъ Евгений Ивановичъ Рыбинъ.  
Судебный Слѣдователь 2 участка—Коллежскій Ассесоръ Петръ Ивановичъ Корженевскій.  
Городской Судья города Богородска—Коллежскій Совѣтникъ Александръ Владиміровичъ Беккеръ.  
Городской Судья Павловскаго посада—Надворный Совѣтникъ Александръ Ивановичъ Антушевъ.  
Судебный Приставъ Окружнаго Суда—неимѣющій чина Петръ Федоровичъ Федоровъ.

Богородскій уѣздъ.

Нотариусъ въ городѣ Богородскѣ — Потомственный Почетный Гражданинъ Николай Матвѣевичъ Глаголевъ.

Нотариусъ въ Павловскомъ Посадѣ — Почетный Гражданинъ Михаилъ Фердинандовичъ Таде.

#### Л ѣ о н и ч и е:

Богородскаго Лѣсничества — Титулярный Совѣтникъ Василій Владиміровичъ Лозовскій.  
Павловскаго Лѣсничества — Коллежскій Ассесоръ Карлъ Карловичъ Юргеновъ.

#### У д ѣ л ь н ы я и м ѣ н і я:

Карповское (въ Богородскомъ и Бронницкомъ уѣздахъ) Управляющій — дворянинъ Н. А. Прохоровъ.

## Врачебная часть.

### В р а ч и.

Уѣздный — Статскій Совѣтникъ Иванъ Алексѣевичъ Архангельскій.  
Богородскій городской — Статскій Совѣтникъ Романъ Осиповичъ Вуткевичъ.

#### Городовые Врачи Павловскаго посада:

Статскій Совѣтникъ Василій Степановичъ Рудневъ.  
Коллежскій Совѣтникъ Александръ Владиміровичъ Куровъ.

### З е м с к і е:

#### С а н и т а р н ы е:

Александръ Ивановичъ Скибневскій.  
Сергѣй Михайловичъ Богодоловскій.

#### Ветеринарные, въ г. Богородскѣ.

Константинъ Григорьевичъ Кезевичъ.

#### Въ Ильинскомъ погостѣ.

Иванъ Павловичъ Марковъ.

### А п т е к и.

Въ г. Богородскѣ, Управляющій, Провизоръ Карлъ Ивановичъ Фельдманъ.  
Въ Павловскомъ посадѣ, Управляющій, Провизоръ Каабанъ.  
Въ селѣ Зуевѣ, Управляющій, Провизоръ Гецель Гиршовичъ Бомать.  
Въ поселкѣ Дрезна, Управляющій, Провизоръ Мендель Котанъ.  
Въ Петровской слободѣ, Управляющій, Провизоръ Іосифъ Минмонтъ.  
Въ девяти Щелковой, Содержатель, Христіанъ Андреевичъ Фрейманъ.

### Лѣчебныя заведенія.

Общественная больница Павловскаго посада.

#### В р а ч и:

Александръ Владиміровичъ Куровъ и Василій Степановичъ Рудневъ.

### Земскія Больницы:

1. Въ гор. Богородскѣ, завѣдуетъ врачъ Александръ Васильевичъ Выстрицнй.
2. Въ селѣ Гребневѣ, завѣдуетъ врачъ Андрей Юліановичъ Смоленскій.
3. Въ Ильинскомъ погостѣ, завѣдуетъ врачъ Надворн. Совѣтн. Степанъ Федоровичъ Казинцевъ.
4. Въ селѣ Загарѣ, завѣдуетъ врачъ Николай Павловичъ Фатеевичъ.
5. При дер. Васильевой, врачъ Иванъ Васильевичъ Петровъ.
6. Въ селѣ Ивановскомъ, врачъ Дмитрій Григорьевичъ Кезевичъ.
7. Въ Павловскомъ посадѣ, врачъ Коллежскій Ассесоръ Михаилъ Егоровичъ Фирсовъ.
8. Въ Петровской слободѣ, врачъ Викентій Осиповичъ Шабуня.
9. Въ погостѣ Рудня, врачъ Иванъ Павловичъ Махѣевъ.

### Ч а с т н ы я .

1. Въ гор. Богородскѣ, больница при фабрикѣ Товарищества Федора Елатина сыновей.
2. Въ гор. Богородскѣ, больница при фабр. Торговаго Дома Анисима Елатина съ сыновьями.
3. Въ с. Глуховѣ, больница и родильный пріютъ при фабр. К<sup>о</sup> Богородско-Глуховской М-ры.
4. Въ сельцѣ Истомкинѣ, больница при фабрикѣ купчихи Евдокіи Шибаевой.
5. Въ Павловскомъ посадѣ, больница при фабрикѣ Товарищества Я. Лабзина и В. Грязнова.
6. Въ селѣ Зуевѣ, общественная купеческая больница.
7. Въ селѣ Зуевѣ, больница при фабрикѣ Торговаго Дома Зиминныхъ.
8. Въ дер. Дубровкѣ, пріемный покой при фабрикѣ Торговаго Дома братьевъ Брашнинныхъ.
9. Въ дер. Дубровкѣ, пріемный покой при фабрикѣ Потомственной Почетной Гражданки Мари Григорьевны Брашниной.
10. Въ дер. Куровской, Запоторской вол., больница при фабр. Торговаго Дома Балашевыхъ.
11. Въ дер. Кузьяевой, Карповской вол., больница при фабрикѣ Хралунова-Новаго.
12. Въ дер. Фрязинной, Карповской вол., больница при фабрикѣ братьевъ Барминныхъ.
13. Въ Обуховской подгородной слободѣ, больница при фабрикѣ Врунова.
14. Близъ Купавинской подгородной слоб., больница при химическ. зав. Товарищ. Малютина.
15. Въ дер. Корневой, Игнатьевской вол., при фабрикѣ Ивана Петровича Абрамова.
16. Въ дер. Городокъ, Игнатьевской вол., при фабрикѣ брат. Кудинныхъ.
17. Въ дер. Филимоновой, Игнатьевск. вол., при фабр. Егора Афонасьевича Соколикоса сынов.
18. Близъ Купавинской подгородной слободы, больница при фабрикѣ братьевъ Бабкиныхъ.
19. Въ дер. Корневой, Игнатьевск. вол., больница при фабр. Торг. Дома Анфиногена Сидорова.
20. Близъ Обуховской подгородной слободы, больница при фабр. Торговаго Дома Тюлева.
21. При дер. Короваевой, Буньковской вол., больница при фабр. Статскаго Совѣтника Поливанова.
22. При с. Успенскомъ, Буньковской вол., больница при фабр. куп. Елизаветы Памфиловой.
23. При селѣ Кудиновѣ, Васильевской вол., больница въ имѣніи наследн. Д. С. Карнѣва.
24. При с. Кудиновѣ, Васильевской вол., больница при болотѣ бр. Бабкиныхъ.
25. При дер. Кузнецяхъ, Буньков. вол., больница при фабр. К<sup>о</sup> Богородско-Глуховской Мануф.
26. Въ с. Соболевѣ, Осѣвской вол., больница при фабрикѣ Товарищества Людвигъ Рабенекъ.
27. Въ с. Городищахъ, Осѣвской вол., больница при фабрикѣ Товарищества Четвериковыхъ.
28. При дер. Авдотьиной, Ямкинской вол., больница при фабрикѣ Потомственнаго Почетнаго Гражданина Ивана Соловьева.
29. Въ Фряновской подгородной слободѣ, больница при Фряновской Мануфактурѣ братьевъ Залогинныхъ.

### Благотворительныя учрежденія.

#### Въ г. Богородскѣ.

1. Богородскій Земскій пріютъ для неизлѣчимобольныхъ.
2. Ночлежный домъ на 35 лицъ обоего пола, изъ мѣщанъ г. Богородска, содержится на счетъ городскихъ доходовъ.
3. Богадѣльня на 16 человекъ женщинъ, содержится на средства учредителей Потомственныхъ Почетныхъ Гражданъ Елатинныхъ.
4. Дѣтскій пріютъ для мальчиковъ, Елисаветинскаго благ. Общества, Попечитель Потомствен. Почетный Гражданинъ Леонидъ Петровичъ Трудовъ.  
Врачъ Николай Ивановичъ Зимницкій
5. Елисаветинскія 1 ясли того же О-ва, Попечитель Надворн. Совѣтн. Иванъ Ивановичъ Четунцовъ.  
Врачъ Статскій Совѣтникъ Иванъ Алексѣевичъ Архангельскій.
6. Елисаветинскія 2 ясли того же О-ва, Попечительница — вакансія, временно завѣдываетъ Евгений Павловичъ Овѣшниковъ.  
Врачъ Николай Ивановичъ Зимницкій.
7. Богородское Богоявленское Отдѣленіе Кирилло-Меѳодіевскаго Православнаго Братства.

Богородскій уѣздъ.

Въ Павловскомъ посадѣ.

1. Богадѣльня на 60 престарѣлыхъ и увѣчныхъ; подъ вѣдомствомъ Потомственныхъ Почетныхъ Гражданокъ Ольги и Натальи Яковлевыхъ Лабзинныхъ и Анны Яковлевны Елагиной.
2. Общественная женская богадѣльня имени Дарьи Морозовой на 15 человекъ, подъ вѣдомствомъ Городскаго Управленія Павловскаго посада, при завѣдываніи Попечительнаго Совѣта, состоящаго изъ Предсѣдателя, Члена и 2 Попечителей.
3. Дѣтскій Дневной Приютъ—Почетный Старшина купецъ Федоръ Порфирьевичъ Манаевъ.  
Учительница — Софія Михайловна Петрова.  
Законоучитель — Священникъ Петръ Петровичъ Соколовъ.
4. Благотворительное Общество при Земской лѣчебницѣ.
5. Дешевая чайная, при ней бесплатная библіотека-читальня того же Общества.
6. Ясли Елисаветинскаго Благотворительнаго Общества.
7. Павлопосалское Отдѣленіе Московскаго Округа Императорскаго Россійскаго Общества Спасанія на водахъ, Предсѣдатель Федоръ Порфирьевичъ Манаевъ.

Въ уѣздѣ:

1. Въ Петровской слободѣ, Осѣвской вол., Петровско-Лосинское Общество пособія бѣднымъ.
2. Въ с. Зуевѣ, Благотворительное Общество для безпризорныхъ дѣтей сиротъ, подъ вѣдомствомъ Министерства Внутреннихъ Дѣлъ, содержится на членскіе взносы и пожертвованія.
3. Въ с. Хомутовѣ, Гребневской волости, церковно-приходская богадѣльня на 17 чел., содержится на средства благотворителя, желающаго остаться неизвѣстнымъ.
4. Въ с. Алмазовѣ, Осѣвской волости, Чихачевская богадѣльня на 60 приурѣваемыхъ, содержится на капиталъ, завѣщанный Генераль-Маіоромъ Чихачевымъ.
5. Въ с. Воскресенкомъ, Ямкинской волости, богадѣльня на 4 приурѣваемыхъ, содержится на средства богадѣльни Потомственнаго Почетнаго Гражданина Ивана Ивановича Соловьева.
6. Въ с. Ямкинѣ, Ямкинской волости, богадѣльня на 19 приурѣваемыхъ, содержится на проценты съ капитала въ суммѣ 13,500 руб., внесеннаго учредителемъ богадѣльни Московскимъ купцомъ Федоромъ Никитичемъ Самойловымъ.
7. Въ с. Глинкахъ, богадѣльня на 5 человекъ женщинъ, подъ вѣдомствомъ Епархіальнаго Начальства и содержится на проценты съ капитала, положеннаго Потомственною Почетною Гражданкой Александрою Кирилловною Колесовою.
8. Въ д. Горкахъ, богадѣльня на 20 женщинъ, подъ вѣдомствомъ Московскаго Городскаго Попечительства о бѣдныхъ Суцевской части 2 и 3 участковъ въ г. Москвѣ, и содержится на счетъ означеннаго попечительства.
9. Въ с. Купавнѣ, Шаловской волости, Церковно-приходское попечительство.
10. Въ с-цѣ Соболевѣ, Карповской волости, Елисаветинскія Богородскія ясли, бр. Л. Э. Рабенекъ.
11. Въ дер Щелковой, Гребневской волости, Щелковское Общество пособія бѣднымъ.

Богородское Отдѣленіе

Московского Епархіальнаго Училищнаго Совѣта.

Предсѣдатель — настоятель Богородскаго Богоявленскаго собора, священникъ Константинъ Алексѣевичъ Голубевъ.

Товарищъ предсѣдателя Богородскій Уѣздный Исправникъ Іосифъ Адриановичъ Гранокій.

Ч л е н ы п о д о л ж н о с т и:

Благочинные Богородскаго уѣзда.

Земскіе Начальники Богородскаго уѣзда.

Членъ отъ Министерства Народнаго Просвѣщенія учитель-инспекторъ Богородскаго городского училища Сергѣй Боршевъ.

Священникъ Константинъ Войховятокій (онъ же и казначей отдѣленія).

Священникъ Василій Вылинскій (онъ же дѣлопроизводитель отдѣленія).



П о и з б р а н і ю:

Священникъ Іоаннъ Кротковъ.  
Священникъ Михаилъ Воронцовъ.  
Священникъ Сергѣй Орловъ.  
Священникъ Сергѣй Воскресенскій.  
Губернскій Секретарь Николай Ивановичъ Алѣферьевъ.

Г у с л и ц н о е О т д ѣ л е н і е.

Московскаго Епархіальнаго Училищнаго Совѣта.

Предсѣдатель священникъ Московскаго Семеновскаго кладбища Сергѣй Дмитриевичъ Муретовъ.

Ч л е н ы п о д о л ж н о с т и:

Благочинный, священникъ Михаилъ Георгіевичъ Ровановъ.  
Земскій Начальникъ Иванъ Николаевичъ Лето.  
Помощникъ смотрителя Перервинскаго Духовнаго Училища Статскій Совѣтникъ Петръ Михайловичъ Дмитревскій.

Ч л е н ы:

Казначей— настоятель Спасо-Преображенскаго Гуслицкаго монастыря игуменъ Минъ.  
Іеродіаконъ того-же монастыря Михей.  
Священникъ Воскресенской, села Гуслиць, церкви Александръ Глаголевскій (онъ же и наблюдатель школъ).  
Староста Крестовоздвиженской единовѣрческой на погостѣ Селинѣ церкви крестьянинъ Николай Ефимовъ.  
Попечитель Селинской и Понаринской церковно-прих. школъ крестьянинъ Петръ Воробьевъ

У ч е б н ы я з а в е д е н і я.

П р о г и м н а з і я в ѣ г. Б о г о р о д с к ѣ.

Ж е н о с к а я 3-хъ к л а с с н а я.

Предсѣдатель Педагогическаго Совѣта — Надворный Совѣтникъ Сергѣй Ивановичъ Баршевъ.  
Попечительница — Потомственная Почетная Гражданка Елизавета Владиміровна Морозова.  
Начальница — Анастасія Гавриловна Бухарева.

З а к о н о у ч и т е л и:

Священникъ Василій Львовичъ Былинскій.  
Діаконъ Николай Ивановичъ Недумовъ.

У ч и т е л ь н и ц ы:

Надежда Николаевна Глаголева. Прасковья Глѣбовна Алѣева.  
Марія Александровна Окворцова. Таисія Васильевна Виноградова.  
Александра Александровна Окворцова.

У ч и л и щ а М и н и с т е р с т в а Н а р о д н а г о П р о с в ѣ щ е н і я.

Б о г о р о д с к о е г о р о д с к о е 3-хъ к л а с с н о е у ч и л и щ е.

Почетный смотритель — купецъ Петръ Семеновичъ Зотовъ.  
Учитель-Инспекторъ — Надворный Совѣтникъ Алексѣй Матвѣевичъ Мещериновъ.  
Законоучитель — Протоіерей Тихвинской, города Богородска, церкви Александръ Сергѣевичъ Успенскій.  
Учитель — Коллежскій Ассесоръ Евгений Рафаиловичъ Богдановъ.

П о м о щ н и к и:

Титулярный Совѣтникъ Александръ Михайловичъ Меленковъ.  
Неимѣющій чина Сафроній Павловичъ Королевъ.  
Врачъ — Статскій Совѣтникъ Романъ Осиповичъ Буткевичъ.

Богородскій уѣздъ.

### Богородское Начальное 2-хъ классное училище.

Попечитель Потомственный Почетный Гражданинъ Арс. Ив. Морозовъ.  
Завѣдывающій учил. Губернскій Секретарь Андрей Сергѣевичъ Минервинъ.

#### З а к о н о у ч и т е л и:

Дмитрій Михайловичъ Протасовъ. }  
Симеонъ Ивановичъ Соколовъ. } Священники.  
Михаилъ Васильевичъ Востоковъ. }

#### Преподаватели закона Божія.

Сергѣй Васильевичъ Воздвиженскій. }  
Владиміръ Алексѣевичъ Борисовъ. } Изъ духовн. званія.

#### У ч и т е л и:

Михаилъ Наумовичъ Балепинъ.	Сергѣй Григорьевичъ Рыжовъ.
Василій Александровичъ Монинъ.	Георгій Федоровичъ Дунаевъ.
Евдокимъ Николаевичъ Липинъ.	Федоръ Федотовичъ Судниковъ.
Иванъ Осиповичъ Афанасьевъ.	Николай Васильевичъ Аксеновъ.
Степанъ Осиповичъ Афанасьевъ.	

#### У ч и т е л ь н и ц ы:

Марія Георгіевна Барсукова.	Елизавета Сергѣевна Лихачева.
Зинаида Георгіевна Барсукова.	Александра Ивановна Горокая.
Софья Алексѣевна Недешева.	Ольга Ивановна Петрусевичъ.
Елена Георгіевна Пѣвицкая.	Елизавета Дмитриевна Смирнова.
Евгенія Александровна Гутманъ.	Александра Алексѣевна Орлова.
Елизавета Львовна Афанасьева.	Анна Николаевна Орлова.
Ольга Дмитриевна Спасокая.	Татьяна Николаевна Баршевокая.
Марія Андреевна Некрасова.	Анастасія Ивановна Навроцкая.

### З е м с к і я у ч и л и щ а.

Богородскія начальныя приходскія училища:

#### М у ж с к о е.

Попечитель — Потомственный Почетный Гражданинъ Сергѣй Анисимовичъ Елатинъ.  
Законоучитель — Діаконъ Николай Ивановичъ Недумовъ.

#### У ч и т е л я:

Александръ Николаевичъ Сатаровъ.	Василій Петровичъ Павловъ.
Василій Павловичъ Щекинъ.	Варвара Павловна Щекина.

#### Ж е н с к о е.

#### У ч и т е л ь н и ц ы:

Марія Дмитриевна Богатова и Вѣра Александровна Окворцова.

#### Церковно-приходскія школы.

Богоявленская—при Богоявленскомъ соборѣ. Законоучитель протоіерей Константинъ Алексѣевичъ Годубевъ.  
Учительница—Марія Будгакова.

Тихвинская—при Тихвинской церкви попечитель купецъ Тимофей Григорьевичъ Коковъ.  
 Законоучитель священникъ мѣстной церкви Стефанъ Ивановичъ Лебедевъ.  
 Учителя священникъ Тюремной церкви Іоаннъ Дмитріевичъ Лебедевъ и діаконъ Тихвинской церкви Николай Троицкій.

**В о с к р е с н ы я ш к о л ы:**

При Богоявленскомъ соборѣ — Попечитель Почетный Гражданинъ Николай Прохоровичъ Романовъ.

Законоучитель священникъ Михаилъ Васильевичъ Востоковъ.

Учителя—Александръ Николаевичъ Сатаровъ, Василій Павловичъ Шекинъ и Василій Алексѣевичъ Монинъ.

Женская въ Тихвинскомъ приходѣ—Законоучитель протоіерей Константинъ Алексѣевичъ Годубевъ.

Учитель—діаконъ Тихвинской церкви Николай Троицкій.

**Въ Павловскомъ посадѣ Министерства Народнаго Просвѣщенія Павловское 4-хъ классное училище.**

Попечитель—Потомственный Почетный Гражданинъ Александръ Никоновичъ Андреевъ.

Учитель Инспекторъ Надворный Совѣтникъ Вячеславъ Михайловичъ Кирилотовъ.

Законоучитель—Протоіерей Павелъ Петровичъ Доброклонскій.

Учителя: Надворный Совѣтникъ Матвѣй Петровичъ Смирновъ.

Сергѣй Алексѣевичъ Савановъ и Николай Николаевичъ Городецкій.

Помощникъ учителя—Потомственный Дворянинъ Константинъ Михайловичъ Тихоміровъ.

**Церковно-Приходскія школы.**

**Павловская двухклассная**

(женская).

Попечительница—Потомственная Почетная Гражданка Ольга Яковлевна Лабзина.

Законоучитель—Протоіерей Павелъ Петровичъ Доброклонскій.

Учитель—Сергѣй Павловичъ Суровъ.

Учительницы:—Екатерина Лебединцева, Софія Любимова, Екатерина Нарская и Вѣра Цвѣткова.

Учитель пѣнія—Псаломщикъ Тихонъ Троицкій.

**О д н о к л а с с н а я м у ж о к а я.**

Попечительница—Потомственная Почетная Гражданка Ольга Яковлевна Лабзина.

Законоучитель Священникъ и учитель Михаилъ Ивановичъ Кротовъ.

Учителя: діаконъ Николай Ивановичъ Русиновъ. и псаломщикъ Георгій Воскресенскій.

Попечительница Потомственная Почетная Гражданка Прасковья Алексѣевна Грязнова.

Законоучитель—Священникъ Іоаннъ Куротковъ.

Учитель—Василій Шульгинъ.

**Павловская школа грамоты.**

Попечительница—Потомственная Почетная Гражданка Ольга Яковлевна Лабзина.

Законоучитель—Протоіерей Павелъ Петровичъ Доброклонскій.

Учительницы:—Ольга Троицкая и Елена Никитина.

**При Покровско-Васильевскомъ монастырѣ:**

(женская).

Попечительница—Потомственная Почетная Гражданка Ольга Яковлевна Лабзина.

Законоучитель—священникъ Павелъ Михайловичъ Нехотеновъ.

Учительницы: монахини: Лариса Калитинова и Татіана Егорова.

**Министерства Народнаго  
Просвѣщенія.**

**Начальныя училища.**

Въ селѣ Новой Купавнѣ.

Въ селѣ Старой Купавнѣ.

При фабрикѣ Т-ва Зимина, у  
ст. Дрезна.

**Вѣдомства учрежденій  
Императрицы Маріи.**

Школа грамоты при школѣ крой-  
ки и шитья въ селѣ Зуевѣ.

**Въ уѣздѣ Земскія училища.**

1. Абрамовское.
2. Аверкіевское.
3. Алферовское.
4. Амеровское.
5. Андреевское.
6. Беззубовское.
7. Богослѣвское.
8. Боковское.
9. Болобановское.
10. Большедворское.
11. Буньковское.
12. Васютинское.
13. Вишняковское.
14. Воскресенское.
15. Гребневское.
16. Гридинское.
17. Давыдовское.
18. Данилищевское.
19. Демидовское.

20. Демиховское.
21. Душеноеское.
22. Есинское.
23. Жегаловское.
24. Зюзинское.
25. Загарское.
26. Зуевское.
27. Здѣховское.
28. Ивановское.
29. Казанское.
30. Калитинское.
31. Карповское.
32. Корневское.
33. Кудиновское.
34. Кузьявское.
35. Крупинское.
36. Мавринское.
37. Малыгинское.
38. Мизиновское.
39. Милетское.
40. Мининское.
41. Мишневское.
42. Михаило-Архангельское.
43. Молзинское.
44. Назарьевское.
45. Никитское.
46. Огудневское.
47. Образцовское.
48. Ожерелковское.
49. Осѣевское.
50. Парѣевское.
51. Пашуковское.

52. Петровско-Лосинское.
53. Петропавловское.
54. Петровское.
55. Рязанцевское.
56. Саввинское.
57. Савостьяновское.
58. Слѣдовское.
59. Слѣбодищенское.
60. Соболевское.
61. Соколовское.
62. Стрѣомыинское.
63. Субботинское.
64. Тимковское.
65. Титовское.
66. Трубинское.
67. Улиткинское.
68. Успенское.
69. Филимоновское.
70. Фряновское.
71. Хоѣвичское.
72. Черновское.
73. Черниговское.
74. Шувойское.
75. Щекавцевское.
76. Щелковское.
77. Ямкинское.

**Церковно-приходскія школы:**

**Второклассныя.**

1. Спасо-Преображенская.
2. Запонорская.

3. Гуслицкая.
4. Селинская.
5. Заволенская.
6. Авсюнинская.
7. Костинская.
8. Понаринская.
9. Новинская.

Д в у х к л а с с н ы я :

1. Гребневская.
2. Зуевская.

О д н о к л а с с н ы я :

1. Истомкинская.
2. Обуховская — мужская.
3. Обуховская — женская.
4. Троице-Ратмоновская.
5. Берлюковская.
6. Уполозская.
7. Никитская.
8. Федоровская.

9. Полтевская.
10. Клобуковская.
11. Дубровская.
12. Глиняковская.
13. Родинковская.
14. Загарская.
15. Ботовская.
16. Комягинская.
17. Бисеровская.
18. Пятнице-Параскѣевская.
19. Муравыщенская.
20. Псарьковская.
21. Ереминская.
22. Евсевѣевская.
23. Юркинская.
24. Петровско-Лоссинокая.
25. Саввинская.
26. Аксеновская.
27. Логгиновская.
28. Бяльковская.
29. Городковская.
30. Каменковская.

31. Ожерелковская въ дер. Никулиной.
32. Вырковская въ дер. Федоровой.
33. Нажитская.
34. Крестовоздвиженская.

В о с к р е с н ы я ц е р к о в н ы я ш к о л ы :

1. Зуевская мужская.
2. Зуевская женская.

Ш к о л ы г р а м о т ы :

1. Анциферовская.
2. Бѣлевская.
3. Дубровстѣнинская.
4. Павловская.
5. Игнатьевская.
6. Дальнинская.
7. Васильевская.

Начальное училище при фабрикѣ Саввинской М-ры.

Начальное училище при Крестовоздвиженскомъ погостѣ

# СПИСОКЪ

монастырей и общинъ, находящихся въ предѣлахъ Богородскаго уѣзда.

Наименованіе обители, настоятеля казначей и эконома	МѢСТОНАХОЖДЕНІЕ.	Число братіи.
<p><b>Николаевская Берлюковская пустынь.</b></p> <p>Настоятель—Игуменъ Тимолай. Казначей—Іеромонахъ Іювеналій.</p>	<p>Близъ деревни Авдотьиной, Ямкинскои волости.</p>	<p>35</p>
<p><b>Спасо-Преображенскій Гуслицкій монастырь.</b></p> <p>Настоятель—Игуменъ Мина. Казначей—Іеромонахъ Исаакій.</p>	<p>Близъ села Запноря, Запнор- ской волости.</p>	<p>60</p>
<p><b>Покровско-Васильевская женская община.</b></p> <p>Игуменья—Алевтина въ міру Марья Ивановна Овчинникова. Казначей—монахиня крестьянка Прасковья Никитина Прохорова.</p>	<p>Въ Павловскомъ посадѣ.</p>	<p>101</p>

## СПИСОКЪ

станцій, полустанковъ и платформъ желѣзныхъ дорогъ, находящихся въ предѣлахъ Богородскаго уѣзда.

№ по порядку.	Названіе желѣзныхъ дорогъ, станцій, полустанковъ и платформъ.	Расстояніе отъ Москвы.	Мѣстонахожденіе.	Въ вѣдѣніи какого Жандармскаго управленія находится станція.
Московско-Нижегородская ж. д.				
1	Станція Обираловка . . . . .	20	} Васильевской волости.	Московско-Владимирскаго Отдѣленія Московскаго Жандармскаго Полицейскаго управленія желѣзныхъ дорогъ.
2	Станція Кудиново . . . . .	32		
	Постъ 41 верста . . . . .	41		
3	Станція Степаново . . . . .	48	Игнатьевской волости.	
4	Станція Павлово . . . . .	61	Павловскій посадъ.	
5	Станція Дрезна . . . . .	72	Теренинской волости.	
6	Станція Богородскъ . . . . .	61	Гор. Богородскъ.	Московско-Владимирскаго Отдѣленія Московскаго Жандармскаго Полицейскаго управленія желѣзныхъ дорогъ.
Московско-Ярославско-Архангельская жел. дор.				
Вѣтвь Щелково отъ Мытищъ.				
7	Станція Щелково . . . . .	37	Гребневской волости.	Московско-Архангельскаго Жандармскаго Полицейскаго управленія желѣзныхъ дорогъ.
Орѣховскій разъѣздной путь Московско-Казанской ж. д.				
8	Станція Ильинскій погостъ . . . . .		Ильинской волости.	Московско-Владимирскаго Отдѣленія Московскаго Жандармскаго Полицейскаго управленія желѣзныхъ дорогъ.
9	Станція Куровская . . . . .		} Запонорской волости.	
10	Станція Давыдово . . . . .			
11	Платформа Запонорье . . . . .			

## Волостныя Правленія.

Названіе волости.	Волостной Старшина.	Волостной писарь.	Ближайшая желѣзнодорожная станція.
Аксеновская . . . . .	Астафьевъ, Иванъ Семеновъ.	Заваруевъ, Дмитрій Матвѣевъ.	Богородскъ, на вѣткѣ Ниж. ж. д.
Беззубовская . . . . .	Муравлевъ Иванъ Филипповъ.	Орѣховъ, Федоръ Ивановъ, кр.	Егорьевскъ, Рязанской губ., на вѣткѣ Москов. Каз. ж. д.
Буньковская . . . . .	Рыжковъ, Павелъ Семеновъ.	Сабуровъ, Павелъ Яковлевъ.	Павлово, Нижегород. ж. д.
Васильевская . . . . .	Трещалинъ, Андрей Харитоновъ.	Груздевъ, Герасимъ Степановъ, кр.	Кудиново, Ниж. ж. д.
Гребневская . . . . .	Каровъ, Тимофей Михайловъ.	Чечневъ, Василій Ивановъ, кр.	Щелково, на вѣткѣ Моск.-Яросл. ж. д.
Дорховская . . . . .	Гришинъ, Максимъ Кузьминъ.	Алексѣевъ, Андрей Васильевъ, оберъ-офицерскій сынъ.	Егорьевскъ, на вѣткѣ Моск.-Казан. ж. д.
Запоторская . . . . .	Нестеровъ, Иванъ Егоровъ.	Кутиковъ, Тим. Алексѣевъ.	Дрезна, Ниж. ж. д.
Зуевская . . . . .	Брюквинъ, Иванъ Ивановъ.	Андріановъ, Степанъ Васильевъ.	Орѣхово, Ниж. ж. д.
Ивановская . . . . .	Тарасовъ, Павелъ Петровъ.	Сабуровъ, Яковъ Васильевъ, мѣщ.	Щелково, на вѣткѣ Моск.-Яросл. ж. д.
Игнатьевская . . . . .	Салтыковъ, Николай Филипповъ.	Титовъ, Александръ Николаевъ.	Павлово, Ниж. ж. д.
Ильинская . . . . .	Козырновъ, Григорій Емельяновъ.	Шихонинъ, Иванъ Гавриловъ, лич. поч. гр.	Гуслицы, (вѣтка съ Орѣхова-Ниж. ж. д.).
Карповская . . . . .	Соколовъ, Еремей Ивановъ.	Степановъ, Моисей Михайловъ.	Степаново, Ниж. ж. д.
Новинская . . . . .	Шуваловъ, Яковъ Ивановъ.	Тунинъ, Василій Андреевъ, кр.	Павлово, Ниж. ж. д.
Осѣевская . . . . .	Грязновъ, Николай Филипповъ.	Вашенцевъ, Иванъ Ивановъ, кр.	Щелково, на вѣткѣ Моск.-Яросл. ж. д.
Теренинская . . . . .	Кондаковъ; Герасимъ Семеновъ.	Самочадинъ, Василій Трофимовъ.	Дрезна, Ниж. ж. д.
Шаловская . . . . .	Карнѣевъ, Николай Федоровъ.	Овчинниковъ, Алексѣй Александровъ.	Богородскъ, на вѣткѣ Ниж. ж. д.
Ямкинская . . . . .	Смирновъ, Андрей Ивановъ.	Романовъ, Андрей Гавриловъ.	Богородскъ.



Примѣчаніе къ графѣ 5 списка крестьянскихъ поселеній, расположенныхъ въ предѣлахъ Богородскаго уѣзда.

Въ графѣ этой первая цифра означаетъ разстояніе до ближайшей станціи, а вторая — номеръ этой станціи, подъ которымъ она помѣщена въ списокѣ станцій, полустанковъ и платформъ желѣзныхъ дорогъ, находящихся въ предѣлахъ Богородскаго уѣзда.

Стоящая между цифрами буква обозначаетъ сокращенное названіе желѣзной дороги, при чемъ буква Нж. — обозначаетъ Нижегородскую желѣзную дорогу и Я. — Московско-Ярославско-Архангельскую.

## С В Ѣ Д Ъ Н І Я

о крестьянскихъ поселеніяхъ расположенныхъ въ предѣлахъ Богородскаго уѣзда.

Наименованіе волостей и селеній.	Разстояніе въ верстахъ отъ					Примѣчаніе.	
	Уѣзднаго города.	Становаго.	Волостнаго правленія.	Квартиры урядника.	Ближайшей станціи или полустанка жел. дороги.		
1-го СТАНА.							
Беззубовская волость.							
Слобода Абрамовка (Андреево тожъ).	62	10	9	6	14	Земская школа.	
Дер. Ащерино . . . . .	63	7	1	5	9		
„ Барышева . . . . .	64	7	1	6	10	Волостн. правл. и земская школа.	
„ Ботогово . . . . .	67	9	3	5	8		
„ Беззубово. . . . .	64	7	—	6	8	Земская школа.	
„ Горшкова. . . . .	70	13	6	12	5		
Село Гридино . . . . .	65	11	7	3	12		
Дер Зевнево . . . . .	66	7	2	6	7		
„ Иванищево . . . . .	65	7	5	4	10		
„ Игнатово . . . . .	65	9	1	6	7		
„ Нарѣво . . . . .	67	12	9	1	9		
„ Понкратовская . . . . .	70	13	6	10	6		
„ Устьяново . . . . .	64	8	6	5	10		
„ Цаплино . . . . .	63	3	5	9	12		
„ Шувоя . . . . .	68	13	10	—	8		Квартира урядника и земск. учил.
„ Юратино . . . . .	65	5	3	7	11		
Дороховская волость.							
„ Дер. Авсюнина . . . . .	60	17	4	4	19	Церк.-прих. школа. Земская школа.	
Сельцо Богородское . . . . .	60	18	3	5	16		
Дер. Дорховая . . . . .	58	23	3	3	19	Квартира урядника Начальное земское училище.	
„ Заполицы. . . . .	73	28	5	5	24		
„ Малькова . . . . .	65	19	2	7	20		
„ Мисцево . . . . .	58	24	5	—	21		
„ Никитское (Горки). . . . .	63	21	1/2	5 1/2	18		
„ Петрушино . . . . .	65	29	7	2	22		
„ Понарино . . . . .	56	25	4	1 1/2	20		
„ Равенская . . . . .	67	17	5	10	12		
Погостъ Рудня . . . . .	63	21	—	5	18		
Дер. Селеваниха . . . . .	58	23	4	3	20		Волостн. правлен. Земская лечебница.

Наименованіе волостей и селеній.	Разстояніе въ верстахъ отъ					Примѣчаніе.
	Уѣзднаго города.	Становаго	Волостнаго правленія.	Квартіры урядника.	Ближайшей станціи или полустанка жел. дороги.	
Слобода Степановка (Низденово) . . . . .	61	16	5	8	17	
Дер. Титово . . . . .	58	23	3	2	19	Земская школа.
<b>Запонорская волость.</b>					Дрезна Нижегор. ж. д. Богор. уѣзда.	
Дер. Анцифрово . . . . .	40	6	7	6	23	Школа грамотн.
„ Барская . . . . .	37	14	2	1	16	
„ Бѣливо . . . . .	42	16	8	7	15	Школа грамотн.
„ Глѣбово . . . . .	41	18	5	7	13	
„ Гора . . . . .	40	10	4	1	18	
Гуслицкій Спасо - Преображенскій монастырь . . . . .	44	10	6	1	22	Церк.-прих. школа.
Дер. Давыдово. . . . .	40	11	3	—	Ст. Орѣховск. разѣздн. пути М.-Казан. ж. д.	Урядникъ, земская школа.
„ Дуброво Степанская . . . . .	32	20	8	8	12	Школа грамотн.
„ Елизарово . . . . .	41	12	4	2	17 <sup>1</sup> / <sub>2</sub>	
„ Заволенье. . . . .	50	13	10	2	23	Церк.-прих. школа.
„ Запруденье . . . . .	40	18	4	7	15	
„ Загряжское . . . . .	40	18	8	9	15	
Село Запонорье. . . . .	38	15	—	3	Платф. Орѣх. разѣздн. пути. М.-Казан. ж. д.	Волостн. правлен., церковно-приходская школа.
Дер. Короткая . . . . .	30	24	7	12	10	
„ Кистино . . . . .	43	8	7	3	15	Церк.-прих. школа.
Крестовоздвиженскій погостъ (с. Селино).	40	11	4	1	12	Церк.-прих. школа
Дер. Куровская . . . . .	48	10	8	—	Ст. Куровская Орѣх. раз. пути М.-Казан. ж. д.	Урядникъ, фабричн. больница.
„ Ляхова . . . . .	40	14	3	2	17	
„ Ненилова . . . . .	40	14	1	4	15	
„ Новая . . . . .	42	20	5	6	17	
„ Радованье . . . . .	40	20	3	6	14	
„ Смолево . . . . .	35	17	6	5	16	
„ Стѣнинская . . . . .	35	20	6	8	13	
„ Теренькова . . . . .	36	16	9	4	19	
„ Яковлевская . . . . .	45	12	8	7	24	
<b>Ильинская волость.</b>					Ст. Конобѣево Бронницк. уѣз. М.-Казан. ж. д.	
Дер. Алексѣевская. . . . .	50	6	6	6	14	
„ Богатищево . . . . .	66	10	10	10	6	
„ Вантино . . . . .	67	10	6	6	12	
„ Внуково . . . . .	62	5	1	1	17	
„ Давыдовская. . . . .	65	11	7	7	12	Ст. Давыдо- во Орѣх. раз. п. М.-Казан. ж. д.
Ильинскій погостъ (Гуслицы) . . . . .	60	4	—	—	Ст. Ильинск. пог. Орѣх. раз. пути М.-Казан. ж. д.	Волостн. правлен. полиц. урядникъ, цер- ковно-приход. школа, земская больница кв. Пристава 1 стана, чай- ная съ бібліотекой и читальней уѣздн. поп. о народ. трезвости.
Дер. Костенено. . . . .	65	7	3	3	20	
„ Круглово. . . . .	64	9	5	5	15	
„ Лашина . . . . .	52	6	8	8	10	

Наименованіе волостей и селеній.	Разстояніе въ верстахъ отъ					Примѣчаніе.
	Уѣзднаго города.	Становаго.	Волостнаго правленія.	Квартиры урядника.	Ближайшей станціи или полустанка жел. дороги.	
Дер. Максимовская . . . . .	65	11	7	7	12	
„ Мосягино . . . . .	66	12	8	8	13	
„ Писчево . . . . .	65	11	7	7	12	
„ Пичурино . . . . .	60	5	1	1	37 <sup>1</sup> / <sub>2</sub>	
„ Поминово . . . . .	60	5	1	1	17 <sup>1</sup> / <sub>2</sub>	Конобѣво.
„ Сенькино . . . . .	61	4	2	2	16	Брон. у.
Сельцо Слободищи . . . . .	56	—	4	4	16	Земская школа.
Дер. Старая . . . . .	62	5	3	3	16	
„ Столбуново . . . . .	66	10	6	6	13	
Село Хотѣвичи . . . . .	50	3	8	3	12	Земская школа.
Дер. Челохова . . . . .	72	19	11	11	6	Егорьевскъ.
„ Чичево . . . . .	65	9	5	5	10	Рязан. губ.
<b>Карповская волость.</b>						
Дер. Антонова . . . . .	32	18	1	1	20	Степаново.
„ Ариново . . . . .	34	17	2	2	21	
„ Вороново . . . . .	32	20	2	2	19	
Село Игнатьево . . . . .	27	124	4	4	15	
„ Карпово . . . . .	32	20	—	—	18	Волостное правлен., земская школа и кварт. урядника.
Дер. Коломино . . . . .	24	27	7	7	11	Нж. 3.
„ Кузяево . . . . .	27	24	4	4	14	
„ Лопаково . . . . .	34	17	4 <sup>1</sup> / <sub>2</sub>	4 <sup>1</sup> / <sub>2</sub>	21	
„ Мещеры . . . . .	32	20	3	3	19	
„ Минино . . . . .	34	17	5	5	21	Земская школа.
„ Молоково . . . . .	39	17	7	7	15	Конобѣво.
Сельцо Осташково . . . . .	39	16	6	7	16	Земская школа.
Дер. Сидорово . . . . .	35	17	2	2	22	
„ Смолево . . . . .	34	15	5	5	38	
„ Соболево . . . . .	40	12	11	11	12	Земская школа.
„ Фрязино . . . . .	25	26	5	5	12	Степаново.
„ Шевлягина . . . . .	32	20	2	2	19	Степаново.
<b>Новинская волость.</b>						
Дер. Аверкиѣво . . . . .	33	30	7	7	13	Нж. 4. Павлово.
„ Алферово . . . . .	30	27	5	5	14	
„ Андреево . . . . .	36	21	4	4	19	
„ Бразуново . . . . .	28	29	7	7	11	
„ Данилово . . . . .	29	24	2	2	15	
„ Дергаево . . . . .	33	27	5 <sup>1</sup> / <sub>4</sub>	5 <sup>1</sup> / <sub>4</sub>	14	
Село Загарье (Никольское) . . . . .	35	22	1 <sup>1</sup> / <sub>4</sub>	1 <sup>1</sup> / <sub>4</sub>	17	Земская школа и церковно приходская.
Дер. Крупино . . . . .	37	24	2	2	18	Земская школа и больница.
„ Левкино . . . . .	34	23	1	1	17	
„ Митино . . . . .	35	24	3	3	17	
„ Новая . . . . .	35	22	—	—	17	Волостн. правлен., кварт. урядника и церк.-приход. школа.

Богородокій уѣздъ.

Наименованіе волостей и селеній.	Разстояніе въ верстахъ отъ					Примѣчаніе.	
	Уѣзднаго города.	Становаго.	Волостнаго правленія.	Квартиры урядника.	Ближайшей станціи или полустанка жел. дороги.		
Дер. Перхурова . . . . .	38	25	3	3	19	Нж. 4 Павлово.	
„ Пестово . . . . .	38	23	2	2	18		
„ Сумино . . . . .	36	21	4	4	19		
„ Часовня . . . . .	28	32	10	10	12		
„ Шебаново . . . . .	23	23	3	3	12		
2-й СТАНЪ.							
Буньковская волость.							
Дер. Алексѣева . . . . .	18	16	9	7	16	Нж. 4.	
„ Андроново . . . . .	14	6	2	4	6	Нж. 4.	
„ Бабенки . . . . .	4	18	8	12	4	Кварт. урядника.	
Село Богословское . . . . .	7	11	2	6	7		
Дер. Большой Дворъ . . . . .	14	6	3	3	6		Земская школа.
„ Борисово . . . . .	13	10	4	2	10	Волостн. правлен., земская школа	
„ Буньково . . . . .	9	9	—	—	9		
„ Васютино . . . . .	24	19	14	10	19	Земская школа	
„ Востриково . . . . .	13	6	4	4	6		
„ Гаврино . . . . .	16	3	6	6	5	Нж. 6.	
„ Гаврилово . . . . .	13	19	10	13	13		
„ Грибанино . . . . .	11	8	2	4	8		
„ Дальняя . . . . .	25	22	15	13	22		Школа грамоты.
„ Заозерье . . . . .	12	7	3	2	7		Фабр. больница.
„ Иваньково . . . . .	24	19	14	10	19		
„ Караваево . . . . .	8	11	2	6	8		
„ Коробаново . . . . .	14	16	7	11	14		Больница фабр.
„ Кузнецы . . . . .	12	9	3	3	9		
Кузьевскій что на Мху погостъ . . . . .	24	19	14	10	1		Земская школа.
Дер. Михалево . . . . .	15	10	6	3	11		
„ Насырево . . . . .	15	8	3	3	9		
„ Понкратово . . . . .	10	9	6	2 <sup>1/2</sup>	9		
„ Слѣдово . . . . .	14	20	11	14	13		
„ Тарасово . . . . .	12	9	3	1 <sup>1/2</sup>	9		
„ Тимково . . . . .	15	18	9	12	15		
Село Успенское . . . . .	3	14	6	10	3		
Христорождественскій, что у озера Данилищева, погостъ . . . . .	13	7	4	1 <sup>1/2</sup>	7	Земская школа. Земская школа. Фабр. больница.	
Шибаето—мыза при Свѣтломъ озерѣ.	20	15	9	6	17		
Васильевская волость.							
Дача Анненкова . . . . .	16 <sup>1/2</sup>	33	6	6	6	Нж. 4.	
Дер. Бабѣево . . . . .	16	15	15	—	1		
Село Бисерово . . . . .	23	38	7	8	7		
Дер. Булгаково . . . . .	20	27	3	3	2		
„ Бѣлая . . . . .	18	32	2	2	—	Нж. 1.	
Сельцо Васильево, усадьба бывшая Кобранъ . . . . .	20	30	—	—	—		
Сельцо Васильево . . . . .	20	30	2	—	2		

Наименованіе волостей и селеній.	Разстояніе въ верстахъ отъ					Примѣчаніе.	
	Уѣзднаго города.	Становаго.	Волостнаго правленія.	Квартиры урядника.	Ближайшей станціи или полустанка жел. дороги.		
Дер. Вишняково . . . . .	20	32	2	2	2	Земская школа.	
„ Горки . . . . .	20	30	1/2	1/2	1/2		
„ Дятловка. . . . .	28	40	10	10	4		
Сельцо Есино . . . . .	20	20	10	10	4 1/2		
Село Зюзино . . . . .	27	37	7	7	7		
Дер. Исаково . . . . .	22	32	2	2	2		
Село Каменки . . . . .	22	30	2	1	2		
Дер. Копнина . . . . .	27	37	7	7	7		
„ Кудиново . . . . .	18	32	2	2	2		
„ Марьино . . . . .	25	35	5	4 1/2	5		Земская школа.
„ Милеты . . . . .	30	38	10	8	5		
„ Новая (Милетовскаго общ.) . . . . .	30	40	10	10	5		
„ Новая . . . . .	25	42	15	15	7		
„ Обираловка (Сергіевская). . . . .	30	42	12	12	—		
Село Полтево . . . . .	26	36	6	6	6		
Дер. Полушкино . . . . .	28	38	8	8	8		
„ Пуршево . . . . .	30	41	11	11	5		
„ Романово. . . . .	30	40	10	10	6		
„ Русавкино (Копнинскаго общ.) . . . . .	30	40	10	10	7		
„ Русавкино (Мелитовскаго общ.) . . . . .	30	40	10	10	7		
Село Саввино. . . . .	28	41	11	11	2 1/2		
Сельцо Сафоново. . . . .	20	30	1/4	1/4	1/2	Земская школа и церковно-приходская.	
„ Соболиха. . . . .	29	41	11	11	4		
„ Соколово (Быково) . . . . .	23	33	3	3	3		
„ Черепково. . . . .	18	32	2	2	2		
Дер. Черная. . . . .	27	39	9	9	4		
„ Демидово. . . . .	20	21	10	10	4 1/2		
„ Пестово. . . . .	24	24	9	9	4		
<b>Игнатьевская волость.</b>							
Дер. Афанасово. . . . .	14	2 1/2	4	5	3		Нж. 3.
Богородице - Рождественскій, чт) на Уполозахъ погостъ. . . . .	21	4	6	8	4		
Дер. Быково. . . . .	22	4 1/2	3	4	4 1/2		
„ Власово. . . . .	20	9	8	5	10		
„ Всеволодово. . . . .	14	13	10	7	3		
„ Городокъ (Городки). . . . .	17	2	5	7	2		
„ Грибаново. . . . .	15	9	7	5	4		
„ Грибово. . . . .	13	4	4	8	5		
„ Гора. . . . .	23	5	6	8	4		
„ Дмитрово. . . . .	21	5	4	1	6		
„ Евсѣево. . . . .	22	5	6	8	4		
„ Иванисово. . . . .	11	10	12	10	1		
„ Игнатьево. . . . .	19	1 1/2	—	2	3		
<b>Нж. 4.</b>							
Церк.-прих. школа.							
Церк.-прих. школа и фабр. больница.							
Церк.-прих. школа.							
Волостное правленіе и школа грамоты.							

Наименованіе волостей и селеній.	Разстояніе въ верстахъ отъ					Примѣчаніе.
	Уѣзднаго города.	Становаго.	Волостнаго правленія.	Квартиры урядника.	Ближайшей станціи или полустанка жел. дороги.	
Село Казанское. . . . .	16	8	6	—	5	Земская школа. Земская школа и двѣ фабр. больницы.
Дер. Корнево . . . . .	19	2 <sup>1</sup> / <sub>2</sub>	5	7	3	
„ Крѣулино. . . . .	16	10	8	6	6	Земская школа.
Кунья погостъ, Михаило-Архангельскій, что въ Куньи. . . . .	11	13	12	10	1	
Дер. Курово. . . . .	21	3	6	8	4	Земская школа.
„ Малыгино. . . . .	23	7	5	4	8	
„ Мишутина. . . . .	20	2 <sup>1</sup> / <sub>2</sub>	5	7	2	Земская школа.
„ Назарово. . . . .	15	2	3	5	3	
„ Прокунино. . . . .	15	1	3	5	2	Нж. 3.
„ Рахманово. . . . .	19	4	2	—	5	
„ Саурово. . . . .	22	4	7	9	6	Земская школа.
„ Семеново . . . . .	26	8	6	8	8	
„ Сонино. . . . .	17	7	5	3	8	Земская школа.
„ Степаново. . . . .	13	13	11	8	1	
„ Степурино. . . . .	14	4	4	4	5	Земская школа.
„ Субботино . . . . .	12	6	8	8	7	
Троицкій погостъ (Чижи). . . . .	28	10	8	7	11	Земская школа и фабричн. больница.
Дер. Трубицыно . . . . .	15	3	3	3	4	
„ Улитино. . . . .	22	5	6	8	4	Земская школа и фабричн. больница.
„ Фатѣево. . . . .	20	3	3	1 <sup>1</sup> / <sub>2</sub>	3	
„ Филимоново. . . . .	15	1 <sup>1</sup> / <sub>2</sub>	3	5	3	Земская школа и фабричн. больница.
Химическій заводъ Ермаковой. . . . .	19	4	2	1/4	5	
Дер. Юдино. . . . .	18	2	4	6	2	Нж. 3.
„ Омино. . . . .	19	4	2	1/2	5	
„ Игнатова . . . . .	20	5	3 <sup>1</sup> / <sub>2</sub>	4	6	Нж. 3.
„ Игнатова . . . . .	20	5	3 <sup>1</sup> / <sub>2</sub>	4	6	
<b>Шаловская волость.</b>						
Дер. Аборино. . . . .	12	30	6	4	12	Земская школа.
„ Аксенки. . . . .	7	25	3	5	7	
„ Алексѣевка . . . . .	14	30	3 <sup>1</sup> / <sub>2</sub>	5	14	Земская школа.
„ Афанасово 2-е. . . . .	9	17	11	12	4	
„ Афанасово 1-е. . . . .	11	26	1/4	2	11	Земская школа.
„ Бездѣдово. . . . .	11	28	3 <sup>1</sup> / <sub>2</sub>	2	11	
Сельцо Благовѣщенье. . . . .	2	15	12	12	2	Земская школа.
Дер. Болобово . . . . .	12	28	3	2	12	
„ Борилово. . . . .	4 <sup>1</sup> / <sub>2</sub>	19 <sup>1</sup> / <sub>2</sub>	6	9	4 <sup>1</sup> / <sub>2</sub>	Нж. 6.
„ Бутырки . . . . .	8	25	3	5	8	
„ Высоково. . . . .	5	10	15	15	5	Школа и больница.
„ Доможириво. . . . .	3	18	7	7 <sup>1</sup> / <sub>2</sub>	3	
Докторовская мыза. . . . .	16	32	7	6	7	Школа и больница.
Дер. Дранишниковъ . . . . .	4 <sup>1</sup> / <sub>2</sub>	19 <sup>1</sup> / <sub>2</sub>	6	9	4 <sup>1</sup> / <sub>2</sub>	
„ Ельня . . . . .	7	25	4	3	7	Земская школа.
„ Жуково. . . . .	2	17	10	10 <sup>1</sup> / <sub>2</sub>	2	
„ Загорная . . . . .	2	17	12	12	2	Земская школа.
„ Ивашево . . . . .	10	27	2	4	10	
„ Истомкино. . . . .	1 <sup>1</sup> / <sub>2</sub>	.	7 <sup>1</sup> / <sub>2</sub>	—	1 <sup>1</sup> / <sub>2</sub>	Земская школа.
„ Истомкино. . . . .	1 <sup>1</sup> / <sub>2</sub>	.	7 <sup>1</sup> / <sub>2</sub>	—	1 <sup>1</sup> / <sub>2</sub>	
„ Каменки . . . . .	5	22	4	5	5	Фабричная школа и больница, квартира урядника и церковно-приходская школа.

Наименованіе волостей и селеній.	Разстояніе въ верстахъ отъ					Примѣчаніе.
	Уѣзднаго города.	Становаго.	Волостнаго правленія.	Квартиры урядника.	Ближайшей станціи или полустанка жел. дороги.	
Дер. Кашинцево (Убѣжище)	12	28	3	2	10	} Нк. 6.
„ Ключниково	2	15	12	12	2	
„ Колонтаево	12	29	4 <sup>1</sup> / <sub>2</sub>	6	7	
„ Кутузово	16	24	9	8	7	
„ Марьино	12 <sup>1</sup> / <sub>2</sub>	29	2 <sup>1</sup> / <sub>2</sub>	6	6	
„ Меленки	13	29	4	3	9	
„ Михалево	16	32	9	8	7	
Слобода Новое Купавна.	20	37	11	10	7	
Дер. Новая Псарьки.	5	22	5	6	5	
Обухово, Мѣщанская слобода.	10	26	1	—	10	
Петропавловскій (Петра и Павла погостъ).	9	25	1	1 <sup>1</sup> / <sub>2</sub>	9	
Дер. Подвязная	4	22	5	5	4	
„ Пушкино	8	25	5	6	8	
Слобода Старая Купавна	17	32	7	6	7	
Дер. Старыя Псарьки.	6	24	3	4	6	} Нк. 6.
„ Стулово	16	26	3	2	10	
„ Тимохово	13	29	6	7	13	
Троицкій (Ратманово) погостъ.	12	28	2	3	12	
Чудинская мѣщанская слобода	16	32	7	6	7	
Дер. Шалово	10	27	1	—	10	
„ Шебаново	11	17	11	12	5	
„ Шульгино 1-е и 2-е.	13	31	4	3	8	
„ Щемилово.	20	36	12	12	8	
3-го СТАНА.						
Аксеновская волость.						
Дер. Аксеново	30	30	—	2	30	} Нк. 6.
Сельцо Бесѣды.	26	30	3	5	26	
Дер. Бобры	40	40	10	8	40	
„ Ботово.	24	29	6	8	24	
„ Богородское (Масальское).	30	26	3	5	30	
„ Гаврилково	32	30	6	6	32	
„ Глазуны	37	86	3	5	37	
Сельцо Головино	32	30	1 <sup>1</sup> / <sub>2</sub>	1 <sup>1</sup> / <sub>2</sub>	32	
Дер. Горбуны	30	27	4	4	30	
„ Гридьково.	40	40	8	8	40	
„ Дуброва	27	34	10	10	27	
„ Еремино	30	34	4	4	30	
„ Ескино.	36	34	6	4	36	
Сельцо Костыши	30	25	5	6	30	
Село Маврино.	32	37	5	5	32	
Волостное правленіе и Церк.-прих. школа.						
Церковно-приходск. школа.						
Церк.-прих. школа.						
Земская школа.						

Наименованіе волостей и селеній.	Разстояніе въ верстахъ отъ					Примѣчаніе.	
	Уѣзднаго города.	Становаго.	Волостнаго правленія.	Квартиры урядника.	Ближайшей станціи или полустанка ж. дороги. ел		
Сельцо Могутово . . . . .	30	32	1 <sup>1</sup> / <sub>2</sub>	1 <sup>1</sup> / <sub>2</sub>	30	} Нж. 6.	
„ Никольское (Степаньково). . . . .	32	30	8	9	32		
Дер. Обухово (Ново-Обухово). . . . .	24	28	7	10	24		
„ Парѣево . . . . .	34	34	6	4	34		
Сельцо Петрищи . . . . .	26	21	8	10	26		
Село Рязанцы . . . . .	37	35	7	5	37		
Дер. Старки . . . . .	26	29	6	8	26		
Сельцо Стояново . . . . .	25	30	5	7	25		
Село Стромьнь . . . . .	23	30	8	19	23		
Дер. Сурмино . . . . .	24	28	8	10	24		
Слобода Фряново (село Фряновское и слобода) . . . . .	36	30	3	—	36		
Дер. Шастово . . . . .	26	30	6	8	26		
Гребневская волость.							
Село Америкево . . . . .	25	5	5	2 <sup>1</sup> / <sub>2</sub>	2		} Я. 7.
Дер. Байбаки . . . . .	33	9	9	4	5		
Село Богослово. . . . .	29	6	6	12	7		
Дер. Васильевская . . . . .	34	12	12	5	8		
Село Гребнево, частное владѣніе. . . . .	25	—	—	5	7		
Дер. Громоково. . . . .	17	8	8	15	16		
„ Камшиловка . . . . .	23	4	2 <sup>1</sup> / <sub>2</sub>	4	10		
„ Кожино . . . . .	24	5	5	3 <sup>1</sup> / <sub>2</sub>	17		
Село Комягино. . . . .	37	9	9	9	6		
Дер. Карякино. . . . .	33	7	7	12	8		
„ Костюнино . . . . .	30	7	7	12	9		
Сельцо Кузьминки . . . . .	34	11	11	16	10		
Дер. Мальцево. . . . .	32	9	9	4	7		
„ Мизиново . . . . .	17	8	8	15	23		
Село Марьино (Улиткино) . . . . .	23	5	5	9	21		
Дер. Набережная . . . . .	22	10	10	3	10		
„ Назимиha . . . . .	26	3	3	8	18		
„ Мевзорово . . . . .	38	3	10	10	4		
„ Новая . . . . .	25	1 <sup>1</sup> / <sub>2</sub>	1 <sup>1</sup> / <sub>4</sub>	5	15		
Сельцо Новоселки . . . . .	35	7	7	7	9		
Село Образцово . . . . .	34	11	11	5	6		
Сельцо Орлово. . . . .	32	9	9	15	8		
Дер. Потапово 1-е . . . . .	25	5	5	2 <sup>1</sup> / <sub>2</sub>	17		
„ Потапово 2-е . . . . .	30	7	7	1	12		
Сельцо Райково . . . . .	22	6	6	9	21		
„ Сабурово . . . . .	30	5	5	9	10		

Двѣ фабричн. больницы, чайная съ библиотекой и читальней уѣздн. поп. о народн. трезвости.  
Земская школа.  
Земская школа.  
Земская школа.  
Квартира урядника, земская школа и фабр. больн. Т-ва Фряновской М-ры.

Земская школа.  
Земская школа.  
Квартира пристава 3 стана, вол. правл., земск. больн. и церковно-приходск. школа.  
Церк.-прих. школа.  
Земская школа.  
Земская школа.  
Квартира земскаго начальника и земская школа.  
Земская школа.



Наименованіе волостей и селеній.	Разстояніе въ верстахъ отъ					Примѣчаніе.	
	Уѣзднаго города.	Становаго.	Волостнаго правленія.	Квартиры урядника.	Ближайшей станціи или полустанка жел. дороги.		
Дер. Слобода . . . . .	25	1	1 <sup>1</sup> / <sub>2</sub>	7	16	Я. 7.	
„ Топорково . . . . .	20	5	5	10	20		
Село Трубино . . . . .	27	4	4	10	19		
Сельцо Турабьево . . . . .	28	5	5	1	17		
Дер. Фрязино . . . . .	26	1 <sup>1</sup> / <sub>2</sub>	1	6	14		
Село Хомутово . . . . .	31	8	8	2	12		
Дер. Чи жово . . . . .	25	1 <sup>1</sup> / <sub>2</sub>	1 <sup>1</sup> / <sub>2</sub>	5	15		
„ Щелково . . . . .	29	5	5	—	15		
<b>Ивановская волость.</b>							
Дер. Аксиныно . . . . .	26	11	5	5	23		Я. 7.
„ Александровская (Сухманиха тожь) . . . . .	25	10	7	7	18		
„ Алексѣвка 1-я . . . . .	25	11	4	4	25		
„ Алексѣвка 2-я . . . . .	30	13	10	10	18		
Сельцо Афанасово . . . . .	19	17	4	4	19		
Дер. Боково . . . . .	20	14	5	5	20		
„ Борисовка . . . . .	25	8	8	8	22		
Сельцо Воре-Богородское . . . . .	28	12	7	7	20		
Село Душеново . . . . .	25	19	4	4	25		
„ Здѣхово (Никольское) . . . . .	24	8	7	7	22		
„ Ивановское . . . . .	22	15	—	—	21		
„ Каблуково (Пружки тожь) . . . . .	26	8	7	7	20	Я. 7.	
Сельцо Крамолино (Спасское) . . . . .	21	11	6	6	21		
Дер. Котельники . . . . .	23	14	1	1	22		
Сельцо Крамолино (Кармолино) . . . . .	21	11	6	6	21		
Село Макарово . . . . .	20	16	2	2	19		
Дер. Малая Черноголовка . . . . .	17	20	5	5	17		
Сельцо Мишнево . . . . .	23	10	7	7	23		
Дер. Огуднево . . . . .	27	18	6	6	24		
Село Петровское . . . . .	30	17	9	9	17		
Дер. Протасово . . . . .	25	10	7	7	25		
„ Старая Черноголовка . . . . .	17	20	5	5	17		
„ Сукманиха . . . . .	25	10	7	7	18		
Сельцо Сутоки . . . . .	26	10	7	7	17		
Дер. Чернышево . . . . .	22	9	6	6	22		
„ Якушево . . . . .	20	16	2	2	20		
„ Якимово . . . . .	18	18	4	4	18		
<b>Ооѣвская волость.</b>							
Село Алмазово . . . . .	26	12	7	13	26	Я. 7.	
„ Анискино . . . . .	22	6	—	7	18		
Аристовъ погостъ . . . . .	17	10	5	3	17		

Земская школа.  
Церковно-приходск. богадѣльня.  
Полиц. урядникъ  
Земская школа.

Земская школа.  
Земская школа  
врачебный пунктъ.  
Земская школа.  
Волостное правленіе,  
школа церк. — приход.  
и лѣчебница.

Полиц. урядникъ.  
Земская начальн.  
школа.  
Земская школа.  
Земская школа.

Школа, богад. Им-  
ператорскаго Человѣко-  
любиваго общества.  
Волостн. правленіе  
и земская школа.

Наименованіе волостей и селеній.	Расстояніе въ верстахъ отъ					Примѣчаніе.
	Уѣзднаго города.	Становаго.	Волостнаго правленія.	Квартиры урядника.	Ближайшей станціи или полустанка жел. дороги.	
Глинки погостъ (Глинково-Богословсково, Брюсово) . . . . .	15	13	8	1 <sup>1</sup> / <sub>2</sub>	15	Богадѣльн. Колесовой, церковно-прих. школа. Фабрика и больница, чайная уѣздн. попеч. о народн. трезвости. Больница.  Земская школа.
Дер. Городищи . . . . .	22	8 <sup>1</sup> / <sub>2</sub>	2 <sup>1</sup> / <sub>2</sub>	5	22	
Городищенская мыза, поселокъ . . . . .	22	8 <sup>1</sup> / <sub>2</sub>	2 <sup>1</sup> / <sub>2</sub>	5	22	
Дер. Жирково . . . . .	22	9	3	8	17	
Село Жегалсково . . . . .	30	9	8	15	14	
Дер. Жеребцы . . . . .	25	12	6	10	12	
„ Кашкина . . . . .	22	7	5	11	14	
„ Корпусы . . . . .	20	14	8	1	20	
„ Ледово . . . . .	30	14	10	17	14	
„ Леониха . . . . .	21	8	2	6	17	
„ Медвѣжьи Озера . . . . .	29	13	9	12	17	
„ Монасѣево . . . . .	20	14	8	6	12	
Мѣщанская слобода . . . . .	28	7	5	12	13	
Дер. Митянино . . . . .	18	12	6	3	17	
„ Назарово . . . . .	17	1	5	11	14	
„ Никифоровская . . . . .	22	13	7	7	13	Я. 7
„ Новинки 1-я . . . . .	15	14	8	2	13	
„ Новинки 2-я . . . . .	15	14	8	2	13	
„ Орлово . . . . .	19	11	5	3	14	
„ Осѣево . . . . .	18	10	4	2	15	
Петровская слободка (Казенный Лосиный заводъ) . . . . .	18	-	-	-	18	Земская школа, и лечебница, церк.-прих. школа и фабр. больн.  Тоже и урядникъ.  Церк.-прих. школа.  Фабр. больница.
Родинки погостъ . . . . .	21	14	9	10	11	
Дер. Саввино . . . . .	18	14	8	4	18	
„ Ситьково . . . . .	16	13	7	1 <sup>1</sup> / <sub>2</sub>	14	
Соболевская мыза, поселокъ . . . . .	26	9	4	10	15	
Дер. Соколово . . . . .	20	10	4	4	13	
„ Солнцево . . . . .	24	8	2	8	16	
„ Стѣрково . . . . .	30	9	8	15	14	
„ Хотово (Соболево) . . . . .	26	9	4	9	15	
„ Шевелкино . . . . .	21	15	9	7	12	
„ Шелохово . . . . .	27	8	5	12	14	
<b>Амкинская водоотъ.</b>						
Дер. Авдотьино . . . . .	16	10	10	11	17 <sup>1</sup> / <sub>2</sub>	Фабр. больница.  Церк.-прих. школа  Квартира урядника и земская школа. Богадѣльня Соловьева.  Земская школа и богадѣльня. Больница и родильный пріютъ при фабрикѣ купца Самойлова, читальня уѣздн. попечит. о народной трезвости.
Авдотьинская мыза . . . . .	16	10	10	11	16 <sup>1</sup> / <sub>2</sub>	
Берлюковская пустынь . . . . .	18	13	10	10	16 <sup>1</sup> / <sub>2</sub>	
Дер. Буньково малое . . . . .	2 <sup>1</sup> / <sub>2</sub>	24	6	6	21 <sup>1</sup> / <sub>2</sub>	
Село Воскресенское . . . . .	12	14	6	6	12 <sup>1</sup> / <sub>2</sub>	
„ Глухово (Жеребчиха) . . . . .	3	-	7	-	3	

Наименованіе волостей и селеній.	Разстояніе въ верстахъ отъ					Примѣчаніе.
	Уѣднаго города.	Становаго.	Волостнаго правленія.	Квартиры урядника.	Ближайшей станціи или полустанка жел. дороги.	
Дер. Горки. . . . .	7	26	6	6	9 <sup>1</sup> / <sub>2</sub>	Нж. 6. Начальн. училище, больница и богадѣльня Московскаго Городск. попеч. о бѣдныхъ Су-щевской части, 2 и 3 участковъ. Церк.-прих. школа. Земская школа. Земская школа. Земская школа. Земская школа. Земская школа. Земская школа. Волостное правлен., земская школа, богадѣльня.
„ Дядькино. . . . .	16	12	10	10	16 <sup>1</sup> / <sub>2</sub>	
„ Жилино. . . . .	6	25	5	5	6 <sup>1</sup> / <sub>2</sub>	
Загородная (Спасская-Лапино) Пригородная мѣщанская слобода. . . . .	1/2	25	5	5	2 <sup>1</sup> / <sub>2</sub>	
Ильинскій, что на Муравьищажъ (Муравьищи), погостъ . . . . .	12	29	9	9	12	
Дер. Кабаново. . . . .	12	14	12	12	12 <sup>1</sup> / <sub>2</sub>	
„ Калитино. . . . .	10	29	9	9	10 <sup>1</sup> / <sub>2</sub>	
„ Мамонтово. . . . .	11	30	10	10	11 <sup>1</sup> / <sub>2</sub>	
„ Молзино. . . . .	5	21	4	4	4 <sup>1</sup> / <sub>2</sub>	
„ Мишуково. . . . .	14	12	8 <sup>1</sup> / <sub>2</sub>	8 <sup>1</sup> / <sub>2</sub>	14 <sup>1</sup> / <sub>2</sub>	
Сельцо Марьино . . . . .	13	13	12	12	13 <sup>1</sup> / <sub>2</sub>	
Дер. Новая . . . . .	10	15 <sup>1</sup> / <sub>2</sub>	4 <sup>1</sup> / <sub>2</sub>	4 <sup>1</sup> / <sub>2</sub>	10 <sup>1</sup> / <sub>2</sub>	
„ Пашуково. . . . .	15	11	9	9	15 <sup>1</sup> / <sub>2</sub>	
„ Починки . . . . .	7	21	1	1	8 <sup>1</sup> / <sub>2</sub>	
„ Пѣшково. . . . .	2	25	7	7	2 <sup>1</sup> / <sub>2</sub>	
„ Пятково. . . . .	15	11	10	10	15 <sup>1</sup> / <sub>2</sub>	
„ Русино. . . . .	3	26	7	7	3 <sup>1</sup> / <sub>2</sub>	
„ Соколово . . . . .	9	21	1	1	9 <sup>1</sup> / <sub>2</sub>	
Сельцо Торбѣево . . . . .	1	25	7	7	1 <sup>1</sup> / <sub>2</sub>	
Дер. Шекавцево. . . . .	15	29	9	9	15 <sup>1</sup> / <sub>2</sub>	
Село Ямкино . . . . .	8	20	—	—	8 <sup>1</sup> / <sub>2</sub>	
4-го СТАНА.						
Зуевская волость.						
					До ст. Орѣхово, Покровскаго уѣзда.	
Дер. Алексунино . . . . .	27	9	8	20	6	Земская школа. Земская школа. Церк.-прих. школа и два пріемныхъ по-коя.
„ Демидово. . . . .	26	7	10	10	8	
„ Демихова. . . . .	24	12	6	16	7	
„ Дубровка. . . . .	35	15	2 <sup>1</sup> / <sub>2</sub>	20	3	
„ Дуброво . . . . .	28	8	8 <sup>1</sup> / <sub>4</sub>	12	6	Волостное правлен., кв. пристава 4 стана, Воскресныя школы м. и ж. Земская и церковно - приходская школа Общество для безпріютныхъ дѣтей. купеческая больница и больница при фабр. Зиминныхъ.
Село Зуево . . . . .	35	17	—	8	1 <sup>1</sup> / <sub>2</sub>	
Дер. Ковригино . . . . .	22	6	15	6	4	Земское училище.
Крестовоздвиженскій погостъ при д. Дубровкѣ. . . . .	35	15	2 <sup>1</sup> / <sub>2</sub>	20	3	

Наименованіе волостей и селеній.	Разстояніе въ верстахъ отъ					Примѣчаніе.	
	Уѣзднаго города.	Становаго.	Волостнаго правленія.	Квартиры урядника.	Ближайшей станціи или полустанка жел. дороги.		
Дер. Малиново. . . . .	29	13	7	14	2	Церковно-приходск. школа.	
„ Нажицы . . . . .	30	11	7	13	5		
„ Местерово. . . . .	24	13	8	11	9		
„ Никулино. . . . .	27	18	12	14	11		
„ Ожерелки. . . . .	25	16	10	12	11		
„ Плотавы . . . . .	24	15	10	11	12		
„ Семернино . . . . .	27	12	7	13	8		
„ Щербинино . . . . .	33	13	4	17	6		
„ Федорово . . . . .	26	11	7	10	9	Церковно-приходск. школа.	
<b>Теренинская волость.</b>							
Дер. Бывальня. . . . .	26	8	4	6	5	Церковно-приходск. школа.	
„ Бяльково . . . . .	28	10	2	1 <sup>1</sup> / <sub>2</sub>	1 <sup>1</sup> / <sub>2</sub>		
„ Горбачева (Горбачиха). . . . .	29	11	2	1 <sup>1</sup> / <sub>2</sub>	1 <sup>1</sup> / <sub>2</sub>		
„ Гридино . . . . .	27	9	5	3	2		
„ Ефимово . . . . .	28	10	5	7	6		
„ Киняево . . . . .	29	11	3	1	1		
„ Кишнево Большое . . . . .	33	14	5	5	4		
„ Кишнево Малое. . . . .	34	16	6	5	5		
„ Козлово . . . . .	28	10	3	5	5		
„ Коровино . . . . .	38	20	10	9	9		
„ Логвиново. . . . .	27	9	7	9	9		
„ Назарьево. . . . .	26	8	2	4	4		
Никитскій погостъ. . . . .	28	10	3	7	5		Нж. 5. Церк.-прих. школа. Начальная земская школа.
Дер. Острово . . . . .	36	18	8	8	8		
Параскевѣевскій Пятницкій, что у рѣчки Березовки, погостъ . . . . .	31	12	3	1 <sup>1</sup> / <sub>2</sub>	1 <sup>1</sup> / <sub>2</sub>	Церковно-приходск. школа.	
Дер. Рудино . . . . .	28	10	1	1	1 <sup>1</sup> / <sub>2</sub>	Волостное правлен. земская школа.	
Село Савостьяново . . . . .	28	10	—	2	2		
Дер. Стремянники. . . . .	24	6	3	5	7	Церковно-приходск. школа.	
„ Теренино . . . . .	28	10	5	7	7		
„ Щекутово. . . . .	23	5	5	6	5		
„ Юркино . . . . .	32	14	5	1	6		

## Бронницкій уѣздъ.

### Уѣздныя учрежденія и должностныя лица.

Уѣздный Предводитель Дворянства Камеръ-Юнкеръ Двора Его Императорскаго Величества  
Надворный Совѣтникъ Александръ Александровичъ Пушкинъ.

Кандидатъ: Дворянинъ Александръ Алексѣевичъ Варгинъ.

#### Дворянская Опека:

Предсѣдатель: Уѣздный Предводитель Дворянства.

#### Члены:

Дѣйствительный Статскій Совѣтникъ, Графъ Сергѣй Владиміровичъ Орловъ-Давыдовъ.  
Коллежскій Ассесоръ Николай Евстафѣевичъ Станицкій.

#### Уѣздный Съѣздъ:

Предсѣдатель: Уѣздный Предводитель Дворянства.

#### Члены Административнаго Присутствія.

##### Земскіе Начальники:

1-го участка—Титулярный Совѣтникъ Сергѣй Алексѣевичъ Зилловъ.  
2-го участка—Надворный Совѣтникъ Владиміръ Евграфовичъ Стоговъ.  
3-го участка—Титулярный Совѣтникъ Николай Владиміровичъ Саловъ.  
4-го участка—Коллежскій Регистраторъ Николай Федоровичъ Басовъ.  
5-го участка—Отставной Полковникъ Константинъ Егоровичъ Витцель.  
Уѣздный Исправникъ.  
Предсѣдатель Уѣздной Земской Управы.  
Податной Инспекторъ.

#### Члены Судебнаго Присутствія:

Уѣздный Членъ Окружнаго Суда.  
Почетные Мировые Судьи.  
Земскіе Начальники Уѣзда.  
Секретарь Съѣзда—Коллежскій Секретарь Михаилъ Николаевичъ Смагинъ.

#### Уѣздное Полицейское Управление:

Уѣздный Исправникъ—Коллежскій Совѣтникъ Василій Петровичъ Всесвятскій.  
Помощникъ Исправника—Надворный Совѣтникъ Николай Михайловичъ Столица.  
Секретарь—Коллежскій Секретарь Сергѣй Владиміровичъ Омирновъ.  
Столоначальники: неимѣющіе чина Иванъ Григорьевичъ Голубевъ и Алексѣй Петровичъ Крыловъ.  
Регистраторъ—И. д. неимѣющій чина Евдокимъ Петровичъ Катаевъ.

*Становые Пристава:*

- 1-го стана—Коллежскій Ассесоръ Викторъ Яковлевичъ Березницкій.  
 2-го стана—Коллежскій Секретарь Андрей Николаевичъ Суринъ.  
 3-го стана—Коллежскій Ассесоръ Николай Алексѣевичъ Владиміроскій.

*Полицейскіе Надзиратели:*

- Города Бронницъ—Титулярный Совѣтникъ Сергій Николаевичъ Горностаевъ.  
 Села Раменскаго—Губернскій Секретарь Алексій Петровичъ Вотатовъ.

*Помощникъ Начальника Губернскаго Жандармскаго Управленія по Коломенскому и Бронницкому уѣздамъ* Полковникъ Павелъ Николаевичъ Вотъ.

**Управление Уѣзднаго Военскаго Начальника:**

- Уѣздный Военскій Начальникъ—Подполковникъ Эдмундъ Францевичъ Скржишевоскій.  
 Дѣлопроизводитель—Титулярный Совѣтникъ Харлампій Николаевичъ Базильскій.

**Уѣздное по Военской повинности Приоутствіе:**

Предсѣдатель—Уѣздный Предводитель Дворянства.

*Ч л е н ы:*

- Уѣздный Исправникъ.  
 Уѣздный Военскій Начальникъ.  
 Членъ Уѣздной Земской Управы (по назначенію).

**Уѣздный Училищный Совѣтъ:**

- Предсѣдатель—Уѣздный Предводитель Дворянства, Камеръ-Юнкеръ А. А. Пушкинъ.  
 Членъ—Церемоніймейстеръ, Князь Прозоровскій-Голицынъ.

*Ч л е н ы:*

- Инспекторъ Народныхъ училищъ—Статскій Совѣтникъ Пахорскій.  
 Уѣздный Исправникъ—Коллежскій Совѣтникъ Всеовятскій.  
 Учитель—инспекторъ, Надворный Совѣтникъ Владиміръ Фатѣевичъ Ильинъ.  
 Священникъ Николай Семеновичъ Лебедевъ.  
 Инженеръ-Полковникъ Н. И. Ильинъ.

**Уѣздное Отдѣленіе Попечительнаго о Тюрьмахъ Общества:**

- Предсѣдатель—Уѣздный Предводитель Дворянства, Камеръ-Юнкеръ А. А. Пушкинъ.  
 И. д. Директора: Военскій Начальникъ, Городской Судья, Уѣздный Членъ, Почетный Гражданинъ Г. Т. Шереметьевъ и купецъ А. А. Храпуновъ-Новый.  
 Товарищъ Прокурора Окружнаго Суда, по Бронницко-Коломенскому участку Т. Д. Рудневъ.  
 Уѣздный Исправникъ В. П. Всеовятскій.  
 Уѣздный Врачъ Н. А. Ушаковъ.  
 Дѣйствительный Статскій Совѣтникъ, Графъ Сергій Владиміровичъ Орловъ-Давыдовъ.  
 Коллежскій Ассесоръ Василій Алексѣевичъ Щегловъ.  
 Бронницкій Городской Староста К. М. Абловъ.  
 Начальникъ Тюрьмы—Коллежскій Совѣтникъ Александръ Александровичъ Цинтіуоу.  
 Протоіерей Толгоскій.

**Уѣздный Комитетъ Попечительства о Народной Трезвости:**

- Предсѣдатель—Предводитель Дворянства.  
 Членъ—Замѣститель Предсѣдателя—Уѣздный Членъ Дѣйствительный Статскій Совѣтникъ Владиміръ Алексѣевичъ Семеновъ.

*Ч л е н ы:*

**Земскіе Начальники.**

- 1-го участка—Титулярный Совѣтникъ С. А. Зилловъ.  
 2-го участка—Надворный Совѣтникъ В. Е. Стотовъ  
 3-го участка—Титулярный Совѣтникъ М. В. Саловъ.  
 4-го участка—Коллежскій Регистраторъ Н. Ф. Басовъ,  
 5-го участка—Отставной Полковникъ К. Е. Витцель.  
 Податной Инспекторъ - Надворный Совѣтникъ А. И. Юшковъ.  
 Почетный Мировой Судья—Инженеръ-Полковникъ Н. И. Ильинъ.  
 Инспекторъ Городскихъ Училищъ—Надворный Совѣтникъ В. Ф. Ильинъ.  
 Уѣздный Исправникъ—Коллежскій Совѣтникъ В. П. Всевятскій.  
 Уѣздный Врачъ—Коллежскій Совѣтникъ Н. А. Ушаковъ.  
 Военскій Начальникъ—Подполковникъ Э. Ф. Скржишевскій.  
 Протоіерей Бронницкаго Собора Василій Григорьевичъ Толгскій.  
 Помощникъ Губернскаго Жандармскаго Начальника по Коломенскому и Бронницкому уѣздамъ  
 Подполковникъ Павелъ Николаевичъ Вотъ.  
 Товарищъ Прокурора Коломенско-Бронницкаго участка Тихонъ Дмитріевичъ Рудневъ.  
 Помощникъ Акцизнаго Надзирателя—неимѣющій чина Константинъ Константиновичъ Кюнь.  
 Уѣздный Наблюдатель Церковно-Приходскихъ школь—Протоіерей Суворовскій.  
 Инспекторъ Народныхъ Училищъ—Похорокскій.  
 Городской Судья—Всеволодъ Всеволодовичъ Штурмъ.  
 Предсѣдатель Уѣздной Земской Управы—Андрей Николаевичъ Абловъ.

*Участковые Попечители о Народной Трезвости:*

- По г. Бронницамъ—Податной Инспекторъ.  
 По Уѣзду—Земскіе Начальники.  
 Дѣлопроизводитель—Дворянинъ Константинъ Петровичъ Савицкій.

*Учрежденія Комитета Попечительства о Народной Трезвости.*

- Чайная и Закусочная въ г. Бронницахъ.  
 Чайная и Закусочная въ селѣ Быковѣ.

**Уѣздная Земская Управа.**

Предсѣдатель—Губернскій Секретарь Андрей Николаевичъ Ильинъ.

*Ч л е н ы:*

- Дворянинъ Иванъ Николаевичъ Камынинъ.  
 Крестьянинъ Иванъ Александровичъ Звѣревъ.

*Г л а с н ы е:*

Отъ 1-го Избирательнаго Собранія.

1. Азанчевскій Матвѣй Павловичъ, Статскій Совѣтникъ.
2. Басовъ Николай Федоровичъ, Дворянинъ.
3. Варгинъ Александръ Алексѣевичъ, Коллежскій Секретарь.
4. Головинъ Федоръ Александровичъ, Дворянинъ.
5. Ильинъ Николай Ивановичъ, Инженеръ-Полковникъ.
6. Прозоровскій-Голицынъ Александръ Александровичъ. Князь.
7. Пушкинъ Александръ Александровичъ, Камеръ-Юнкеръ Двора Его Императорскаго Величества.
8. Соколовъ Павелъ Алексѣевичъ, Дворянинъ.
9. Соколовъ Сергѣй Алексѣевичъ, Дворянинъ.
10. Шереметевъ Сергѣй Дмитріевичъ, Графъ.
11. Шереметевъ Борисъ Сергѣевичъ, Графъ.

Отъ 2-го Избирательнаго Собранія.

1. Дмитріевъ Александръ Федоровичъ. Потомственный Почетный Гражданинъ.
2. Зиминъ Петръ Ивановичъ, Потомственный Почетный Гражданинъ.

3. Шереметевъ Григорій Тарасовичъ, Потомственный Почетный Гражданинъ.
4. Головановъ Александръ Власовичъ, крестьянинъ Зарайскаго уѣзда.
5. Новожиловъ Иванъ Васильевичъ, Бронницкій 2-й гильдіи купецъ.

**Отъ Сельскихъ Обществъ.**

1. Князятвъ Яковъ Васильевичъ, крестьянинъ дер. Золотовой.
2. Мурашевъ Иванъ Семеновичъ, крестьянинъ дер. Губиной.
3. Лебедевъ Иванъ Михайловичъ, крестьянинъ села Велина.
4. Журавлевъ Андрей Семеновичъ, крестьянинъ села Конобѣва.
5. Шмелевъ Дмитрій Алексѣевичъ, крестьянинъ дер. Дементьевой.
6. Солонинъ Иванъ Трифоновичъ, крестьянинъ дер. Левиной.

*К а н д и д а т ы:*

1. Орловъ-Давыдовъ Сергій Владиміровичъ, Графъ.
2. Фортальновъ Николай Яковлевичъ, крестьянинъ села Рѣчицъ.
3. Воровковъ Степанъ Степановичъ, крестьянинъ дер. Кузнецовой.
4. Саргинъ Иванъ Ивановичъ, крестьянинъ села Рыболова.
5. Осиповъ Сергій Фомичъ, крестьянинъ села Лобанова.
6. Артемовъ Петръ Никитичъ, крестьянинъ дер. Образцовой.
7. Лазаревъ Иванъ Алексѣевичъ, крестьянинъ села Еганова.
8. Коршуновъ Алексѣй Алексѣевичъ, крестьянинъ села Софьина.
9. Саликовъ Никита Никитичъ, крестьянинъ села Давыдова.
10. Гладковъ Иванъ Кузьмичъ, крестьянинъ села Никитскаго.
11. Воронинъ Михаилъ Александровичъ, крестьянинъ дер. Жданской.
12. Рошинъ Степанъ Ивановичъ, крестьянинъ дер. Аргуновой.
13. Тороповъ Александръ Павловичъ, крестьянинъ села Нижняго-Мячкова.
14. Горчаковъ Василій Гавриловичъ, крестьянинъ дер. Капустиной.

**Городское Общественное Управленіе.**

Городской Староста—Титулярный Совѣтникъ Иванъ Михайловичъ Абловъ.  
Помощникъ—Мѣщанинъ Антонъ Михайловичъ Листратовъ.

*Городскіе Уполномоченные:*

1. Архангельскій Александръ Глѣбовичъ, Коллежскій Совѣтникъ.
2. Евграфовъ Алексѣй Романовичъ, Дворянинъ.
3. Зиминъ Петръ Ивановичъ, Потомственный Почетный Гражданинъ.
4. Листратовъ Яковъ Михайловичъ, Купецъ.
5. Ландинъ Иванъ Федоровичъ, Мѣщанинъ.
6. Нестеровъ Петръ Марковичъ, Крестьянинъ.
7. Петровъ Иванъ Федоровичъ, Мѣщанинъ.
8. Полковъ Николай Ивановичъ, Купеческій сынъ.
9. Саутинъ Сергій Тимофѣевичъ, Крестьянинъ.
10. Тарасовъ Василій Афанасьевичъ, Мѣщанинъ.
11. Ушаковъ Николай Александровичъ, Коллежскій Совѣтникъ.
12. Филиновъ Василій Егоровичъ, Мѣщанинъ.
13. Фроловъ Петръ Филипповичъ, Мѣщанинъ.
14. Щепловъ Василій Алексѣевичъ, Коллежскій Ассесоръ.

*К а н д и д а т ы:*

1. Анисимовъ Иванъ Константиновичъ, Мѣщанинъ.
2. Листратовъ Антонъ Михайловичъ, Мѣщанинъ.
3. Тарасовъ Семень Ермиловичъ, Мѣщанинъ.

**С и р о т о к і й С у д ѣ:**

Предсѣдатель—Городской Староста.

*Ч л е н ы:*

Купецъ Сергій Михайловичъ Листратовъ.  
Мѣщанинъ Иванъ Федоровичъ Ландинъ.

Письмоводитель—Отставной Коллежскій Регистраторъ Иванъ Агаповичъ Панкратовъ.



Уѣздный Распорядительный Комитетъ.

Предсѣдатель—Уѣздный Исправникъ.

Ч л е н ы:

Уѣздный Воинскій Начальникъ.  
Членъ Уѣздной Земской Управы (по назначенію).  
Бронницкій Городской Староста.

Раскладочное по Промысловому Налогу Присутствіе.

Предсѣдатель—Податной Инспекторъ Юшковъ.

Ч л е н ы:

Помощникъ Акцизнаго Надзирателя К. К. Кюнь.  
Потомственный Почетный Гражданинъ Григорій Тарасовичъ Шереметьевъ.  
Коллежскій Ригестраторъ Петръ Ивановичъ Зиминъ.  
Бронницкій Купецъ Яковъ Михайловичъ Листратовъ.  
Бронницкій Мѣщанинъ Василій Филипповичъ Кузьминъ.  
Крестьянинъ села Протопопова, Коломенскаго уѣзда, Никита Павловичъ Салтыковъ.  
Крестьянинъ села Алешина, Бронницкаго уѣзда, Дмитрій Дементіевичъ Шестаковъ.

Присутствіе по Квартирному Налогу:

Предсѣдатель—Податной Инспекторъ А. И. Юшковъ.

Ч л е н ы:

Отставной Коллежскій Ассесоръ Василій Алексѣевичъ Щегловъ.  
Городской Староста—Отставной Титулярный Совѣтникъ И. М. Абловъ.  
Бронницкіе мѣщане: Василій Егоровичъ Филлиновъ, Иванъ Михайловичъ Далматовъ, и Антонъ Михайловичъ Листратовъ.

Уѣздное Податное Присутствіе.

Предсѣдатель—Податной Инспекторъ, Надворный Совѣтникъ Александръ Ивановичъ Юшновъ.  
Помощникъ—Коллежскій Секретарь Вячеславъ Григорьевичъ Нечаевъ.

Помощникъ Надзирателя 1-го Округа Московскаго Акцизнаго Управленія, неимѣющій чина  
Константинъ Константиновичъ Кюнь.

Уѣздное Казначейство:

Казначей—Коллежскій Совѣтникъ Александръ Глѣбовичъ Архангельскій.  
Старшій Бухгалтеръ—Титулярный Совѣтникъ Николай Алексѣевичъ Недешевъ.  
Кассиръ—Коллежскій Регистраторъ—Леонидъ Максимовичъ Покровскій.

М л а д ш і е Б у х г а л т е р а:

Коллежскій Ассесоръ Петръ Викторовичъ Кедровъ.  
Неимѣющіе чина: Александръ Дмитриевичъ Ильинъ и Алексѣй Алексѣевичъ Раззороновъ.

Почтово-Телеграфная Контора:

Начальникъ—Надворный Совѣтникъ Николай Афанасьевичъ Ершовъ.  
Помощникъ—Титулярный Совѣтникъ Леонидъ Евграфовичъ Дигнатанскій.

С у д е б н а я ч а с т ь.

Почетный Мировой Судья—Инженеръ-Полковникъ Николай Ивановичъ Ильинъ.  
Уѣздный Членъ Окружнаго Суда—Дѣйствительный Статскій Совѣтникъ Владиміръ Алексѣевичъ Семеновъ.  
Товарищъ Прокурора Окружнаго Суда по Бронницко-Коломенскому участку—Коллежскій Ассесоръ Тихонъ Дмитриевичъ Рудневъ.

Судебный Слѣдователь 1-го участка—Титулярный Совѣтникъ Иванъ Рафаиловичъ Арутюнянъ.  
 Судебный Слѣдователь 2-го участка—Коллежскій Ассесоръ Александръ Игнатьевичъ Пейко.  
 Городской Судья—Титулярный Совѣтникъ Всеволодъ Всеволодовичъ Штурмъ.  
 Судебный Приставъ Окружнаго Суда—Титулярный Совѣтникъ Василій Николаевичъ Сахаровъ.  
 Нотариусъ—Дворянинъ Иванъ Ивановичъ Красовскій.

## Лѣ о н и ч е о т в а:

Московское—(въ Московскомъ, Бронницкомъ, Дмитровскомъ и Звенигородскомъ уѣздахъ),—  
 Лѣсничій—Титулярный Совѣтникъ Владиміръ Владиміровичъ Лозовскій.  
 Павловское—(въ Богородскомъ и Бронницкомъ уѣздахъ), Лѣсничій—Коллежскій Секретарь  
 Карлъ Карловичъ Юргенсъ.

## У д ѣ л ь н ы я И м ѣ н і я:

Карповское—(въ Бронницкомъ и Богородскомъ уѣздахъ),—Управляющій—Дворянинъ Н. А.  
 Прохоровъ.  
 Бронницкое—(въ Московскомъ и Бронницкомъ уѣздахъ),—Управляющій—Коллежскій Ассесоръ.  
 Графъ Николай Алексѣевичъ Толстой.

## Бронницкая Городская Пожарная Дружина.

## П р а в л е н і е Д р у ж и н ы:

Предсѣдатель—Коллежскій Совѣтникъ Александръ Глѣбовичъ Архангельскій.  
 Почетный Начальникъ Команды—Дворянинъ Алексѣй Николаевичъ Астафьевъ  
 Начальникъ Команды—Мадворный Совѣтникъ Николай Афанасьевичъ Ершовъ.  
 Завѣдывающимъ Имуществомъ—Бронницкій мѣщанинъ Сергѣй Егоровичъ Шестоперовъ.

## В р а ч е б н а я ч а с т ь.

## В р а ч и:

Уѣздный Врачъ—Коллежскій Совѣтникъ Николай Александровичъ Ушаковъ.  
 Городовой Врачъ—Иванъ Іордановичъ Чифчѣвъ.  
 Земскій Ветеринарный—Алексѣй Романовичъ Евграфовъ.

## А п т е к и:

## В ѣ г о р. Б р о н н и ц а х ѣ:

Земская—Управляющіе Врачи: Петръ Никаноровичъ Цвѣтковъ и Александръ Александровичъ  
 Богдановъ.  
 Вдовы Провизора Софьи Ильиничны Маньковой. Управляющій—Провизоръ Елханонъ Хоше.

## В ѣ у ѣ з д ѣ:

Въ селѣ Шубинѣ—Земская—Управляющій—Врачъ Анастасія Павловна Порожнякова.  
 Въ дачной мѣстности Малаховка—Провизора Григорія Александровича Гейдихъ.  
 Въ селѣ Раменскомъ—Провизора Ицка Янкелева Столжиндъ.

## З е м о к і я л ѣ ч е б н и ц ы:

Городская—Завѣдуетъ врачъ Петръ Никаноровичъ Цвѣтковъ.  
 Троицко-Лобановская—Завѣдуетъ врачъ Степанъ Евдокимовичъ Ивановъ.  
 Золотовская—Завѣдуетъ врачъ Василій Кировичъ Важновъ.  
 Рѣчицкая—Завѣдуетъ врачъ Николай Александровичъ Жардецкій.  
 Мячковская—Завѣдуетъ врачъ Владиміръ Александровичъ Обуховъ.  
 Въ селѣ Шубинѣ—Врачъ Анастасія Павловна Порожнякова.

## Ф а б р и ч н о - З а в о д с к і я :

На фабрикѣ Т. В. Кацелова, въ с. Барановскомъ Врачъ—Александръ Федоровичъ Васильевъ.

На фабрикѣ Т-ва П. Малютина С-вей, въ селѣ Раменскомъ. — Врачи: Коллежскій Совѣтникъ Александръ Александровичъ Фотелеръ и Статскій Совѣтникъ Василій Степановичъ Рудневъ. Акушерки: Елизавета Филипповна Ефимова и Марія Александровна Кухина.

На фабрикѣ Т-ва Горкинской М-ры—Врачъ Василій Кузьмичъ Кречетовъ. Акушерка Марья Алекс. Подсыпалина.

## Благотворительныя учрежденія:

1. Общество вспомошествованія бѣднымъ учащимся въ Бронницкихъ городскихъ мужскомъ и женскомъ училищахъ, содержитъ общежитіе для виѣгородскихъ учениковъ городского мужскаго училища, сущест. съ 1893 г., состоитъ въ вѣдом. М. В. Д., оказываетъ помощь на 10 чел. въ общежитіи и на 42 человекъ внѣ училища, содержится на  $\frac{0}{100}$  съ капитала въ 3849 р., членскіе взносы и пожертвованія.

2. Бронницкое Уѣздное Отдѣленіе Попечительнаго о тюрьмахъ Комитета, сущ. съ 1870 года. состоитъ въ вѣдѣніи М. Ю., помощь распространяется на всѣхъ содержащихся въ тюрьмѣ, содержится на  $\frac{0}{100}$  съ капитала, образовавшагося отъ членскихъ взносов, экономическихъ суммъ и пожертвованій.

3. Бронницкая городская, имени Ф. Я. Ермакова, богадѣльня, сущест. съ 1881 г., состоитъ въ вѣдѣніи М. В. Д., содержится на  $\frac{0}{100}$  съ капитала въ 31.300 р., пожертвованнаго Ермаковымъ и др. лицами и на пособіе отъ города, призрѣвается 12 мужчинъ и 28 женщинъ.

4. Бронницкій Уѣздный Отдѣлъ Общества помощи погорѣльцамъ въ г. Москвѣ и Московской губерніи, сущест. съ 1898 г., состоитъ въ вѣдѣніи М. В. Д., помощь оказывается погорѣльцамъ г. Бронницъ и уѣзда, содержится на  $\frac{0}{100}$  съ капитала и членскіе взносы.

5. Бронницкое Уѣздное Отдѣленіе Московскаго Епархіальнаго Кирилло Мефодіевскаго Братства сущест. съ 1894 г., состоитъ въ вѣдомствѣ Прав. Испов., дѣятельность распространяется на всѣ церковно-приход. школы въ уѣздѣ, средства получаютъ частію отъ казны, частію отъ Епархіальнаго Братства, частныхъ взносовъ и сборовъ по церквамъ въ Праздники.

6. Бронницкій приходскій Комитетъ Елизаветинскаго Благотворительнаго Общества, сущест. съ 1893 г., состоитъ въ вѣд. И. М., дѣятельность распростран. на 15—20 бѣднѣйшихъ семействъ съ малолѣтними дѣтьми. Содержится на  $\frac{0}{100}$  съ капитала, членскіе взносы, сборы отъ концертовъ и спектаклей.

7. Бронницкій Отдѣлъ Московскаго Округа Императорскаго Россійскаго Общества спасанія на водахъ, сущест. съ 1894 г., состоитъ въ вѣд. Мор. Мин., въ вѣдѣніи Отдѣла состоятъ спасательныя посты въ г. Бронницахъ и въ селеніяхъ: Новлянскомъ, Фаустовѣ, Софьинѣ, Вертячевѣ и Мячковѣ, содержится на  $\frac{0}{100}$  съ капитала, членскіе взносы и пожертвованія.

Предсѣдатель Дѣйствительный Статскій Совѣтникъ Иванъ Яковлевичъ Цвѣтковъ.

8. Общество взаимнаго вспоможенія служащимъ и служившимъ въ Бронницкомъ Уѣздномъ Земствѣ, сущест. съ 1902 г., сост. въ вѣд. М. В. Д. дѣятельность распротр. на всѣхъ служ. въ Земствѣ, содержится на членскіе взносы, основнаго капитала нѣтъ.

9. Богадѣльня при Тихвинскомъ Имѣніи Московской Городской Управы, въ селѣ Авдотинѣ Бронницкаго уѣзда, сущест. съ 1 Юля 1879 г., состоитъ въ вѣд. М. В. Д., помощь оказывается на 25 человекъ въ Заведеніи, содержится на  $\frac{0}{100}$  съ капитала въ 41.900 руб.

10. Церковно-приходское Попечительство при Дмитріевской, села Малахова, Велинской волости, Бронницкаго уѣзда, Церкви, существуетъ съ 3 Юня 1902 г., состоитъ въ вѣд. Епарх. Вѣд., помощь оказывается бѣднѣйшимъ прихожанамъ, содержится на  $\frac{0}{100}$  съ капитала.

11. Христорожественское Церковно-приходское Попечительство, что въ погостѣ Усерскомъ, Бронницкаго уѣзда, и при ономъ Богадѣльня, сущест. съ 1900 г., состоитъ въ вѣд. П. Исп. помощь оказывывается бѣднѣйшимъ семействамъ прихода, а въ богадѣльнѣ призрѣвается 3 мужчины и 8 женщинъ, содержится на  $\frac{0}{100}$  съ капитала и пожертвованія.

12. Богадѣльня при Никитской, села Софьина, Церкви, Бронницкаго уѣзда, сущ. съ 1857 г., состоитъ въ вѣд. Епарх. Нач., призрѣвается въ оной 6 человекъ, содержится на средства жертвователей; запаснаго капитала нѣтъ.

13. Богадѣльня въ селѣ Сафоновѣ, Бронницкаго, Торгово-Промышленнаго Товарищества Бр. Малютиныхъ, сущест. съ 1882 г., состоитъ въ вѣд. М. В. Д., призрѣвается 32 человекъ, содержится на средства Товарищества.

## Бронницкое Отдѣленіе.

## Московского Епархіальнаго Училищнаго Совѣта.

Предсѣдатель Соборный священникъ Н. С. Лебедевъ.  
Товарищъ предсѣдателя священникъ церкви села Бисерова И. А. Васовъ.

*Почетные члены:*

Протоіерей Андреевскаго Кронштатскаго собора І. И. Сергіевъ.  
Протоіерей церкви села Абакшина Михаилъ Александровичъ Суворовскій (онъ же и уѣздный Наблюдатель).  
Дѣйствительный Статскій Совѣтникъ А. И. Цвѣтковъ.

*Члены по должностямъ.*

Благочинные Бронницкаго уѣзда.  
Земскіе Начальники Бронницкаго уѣзда.  
Членъ отъ Министерства Народнаго Просвѣщенія.  
Учитель-Инспекторъ Бронницкаго городского училища.

*Постоянные члены совѣта отдѣленія:*

Священники церквей: села Ганусовъ А. П. Покровскій, погоста сельца Г. С. Орловъ, погоста Николо-Рамень П. П. Зайцевъ, села Никулина А. И. Постниковъ, и села Малахова А. И. Соколовъ,  
Священникъ Успенской церкви г. Бронницъ П. І. Кедровъ (онъ же казначей отдѣленія).  
Дѣлопроизводитель-Учитель Бронницкой церковно-приходской школы А. Н. Смирновъ.

*Учебныя заведенія.**Въ гор. Бронницахъ:*

## Городское училище.

Почетный Смотритель — Коллежскій Регистраторъ Петръ Ивановичъ Зиминъ.  
Инспекторъ—Надворный Совѣтникъ Владиміръ Фотіевичъ Ильинъ.  
Законоучитель—Священникъ Н. С. Лебедевъ.  
Учителя—Титулярный Совѣтникъ А. П. Стрежневъ и Коллежскій Ассесоръ Эрастъ Андреевичъ Васильевъ.  
Помощники—Неимѣющіе чина: А. А. Крестниковъ и В. Н. Вотородокій.

*Въ уѣздѣ:*

## Церковно-Приходскія школы.

*Бронницкая мужская:*

Законоучитель—Священникъ Н. Лебедевъ.  
Учители—А. Смирновъ и И. Соловьевъ.  
Помощникъ Учителя—В. В. Смирновъ.  
Учитель пѣнія—В. В. Маталкинъ.

*Бронницкая женская:*

Завѣдующій—Священникъ Н. С. Лебедевъ.  
Законоучитель—Священникъ Г. Добровъ.  
Учительницы—В. Ильина, Е. Вадюкова и А. Кедрова.  
Учитель—Діаконъ Успенскій.  
Учитель пѣнія—В. Маталкинъ.

*Въ уѣздѣ.*

**Земскія училища:**

1. Авдотинское.
2. Аксеновское.
3. Алешинское.
4. Амиревское.
5. Ашитковское.
6. Барановское.
7. Безсоновское.
8. Боршевское.
9. Быковское.
10. Велинское.
11. Гжельское.
12. Жданское.
13. Жилинское.
14. Жирошкинское.
15. Золотовское.
16. Знаменское.
17. Игумновское.
18. Ильинское.
19. Кишкинское.
20. Кладьковское.
21. Константиновское.
22. Косяковское.
23. Лобановское.
24. Лыткаринское.
25. Лямцинское.
26. Малышевское.
27. Марковское.
28. Марчуговское.
29. Михайло-Слободское.
30. Михалевское.
31. Михѣевское.
32. Мячковское.
33. Муравьевское.
34. Нестеровское.
35. Никитское.
36. Никоновское.

37. Никольское.
38. Никулинское 1-е.
39. Никулинское 2-е.
40. Новлянское.
41. Новорождественское.
42. Осташевское.
43. Осѣченское.
44. Петровское.
45. Петровское.
46. Петровское.
47. Рѣчицкое.
48. Рыбловское.
49. Синьковское.
50. Слободинское.
51. Софьинское.
52. Степанщинское.
53. Спас-Михневское.
54. Татаринцевское.
55. Троицко-Лобановское.
56. Турыгинское.
57. Ульянинское.
58. Цыбинское.
59. Шубинское.
60. Лысцевское.
61. Колупаевское.
62. Григоровское.
63. Дергаевское.
64. Ивановское.
65. Ловцевское.
66. Островское.
67. Покровское.
68. Чемодуровское.

**Церковно-приходскія школы:**

1. Бурхинская.
2. Вертковская.
3. Шубинская.
4. Медвѣдевская.
5. Гану овская.

6. Салтыковская.
  7. Ваниловская.
  8. Конобѣвская.
  9. Спасская.
  10. Дорковская.
  11. Дорковская.
  12. Дорковская.
  13. Лужковская.
  14. Зелено-Слободская.
  15. Малаховская.
  16. Фаустовская.
  17. Марьинская.
  18. Кривцовская.
  19. Семеновская.
  20. Степановская.
  21. Исаковская.
  22. Заоровская.
  23. Абакшинская.
  24. Велинская.
  25. Губинская.
  26. Егановская.
  27. Новлянская.
  28. Рождествен. въ погостѣ Сельцѣ
  29. Усерская.
  30. Фенинская.
  31. Больше-Ивановская.
  32. Глинковская.
  33. Гостиловская.
  34. Михайло-Слободская.
  35. Новоселовская.
  36. Софьинская
  37. Становская.
  38. Старниковская.
  39. Шиловская.
  40. Ново-Рождественская.
  41. Осѣченская.
- Школа грамоты:**
1. Вашавская.

# СПИСОКЪ

станцій, полустанковъ и платформъ желѣзныхъ дорогъ, находящихся въ предѣлахъ Бронницкаго уѣзда.

№ по порядку.	Названіе желѣзныхъ дорогъ, станцій, полустанковъ и платформъ.	Расстояніе отъ Москвы.	Мѣстонахожденіе.	Въ вѣдѣніи какого Жандармскаго Управленія находятся станціи.
<b>Московско-Казанская ж. д.</b>				
1	Полустанокъ Малаховка. . . . .	27 в.	} Быковской волости.	} Московско-Коломенскаго Отдѣленія Московскаго Жандармскаго Полицейскаго Управленія желѣзныхъ дорогъ.
2	Полустанокъ Удѣльная. . . . .	29 »		
3	Станція Быково. . . . .	32 »		
	Платформа Ильинская . . . . .	34 »	} Раменской волости.	
	» Голенищевская. . . . .	38 »		
	» Прозоровская . . . . .	38 »		
4	Станція Раменское . . . . .	42 »		
5	Полустанокъ Бронницы. . . . .	53 »	Загорновской волос.	
6	Станція Фаустово. . . . .	63 »	Михайловской вол.	
7	Полустанокъ Ашитково. . . . .	67 <sup>1</sup> / <sub>2</sub> в	Ашитковской волос.	
8	» Конобѣво. . . . .	74 »	} Усмерской волости.	
9	» Харлово на Егорьевской вѣтви.	97 »		

## Волостныя Правленія.

Названіе волости.	Волостной Старшина.	Волостной писарь.	Ближайшая желѣзнодорожная станція.
Ашитковская.	Хватовъ, Дмитрій Григорьевъ, крест. села Ашиткова.	Калининъ, Егоръ Сергѣевъ, кр. Волок. у. Ошейк. в. д. Бородиной.	Ашитково Каз. ж. д.
Быковская.	Апинъ, Андрей Яковлевъ, кр. дер. Вереи.	Кузинъ, Павелъ Архиповъ, кр. Пронск. у. Полянск. вол. д. Карѣвой.	Быково „
Велинская.	Лебедевъ, Сергѣй Михайловъ, кр. села Велина.	Степановъ Михаилъ Антоновъ, кр. Рождеств. вол. д. Жданской.	Раменское „
Вохринская.	Кисилевъ, Даніилъ Кузьминъ, кр. с. Рыболова.	Христофоровъ, Григорій Прокофьевъ, кр. села Бисерова Вохринск. в. Брон. у.	Бронницы „
Гжельская.	Карасевъ, Михаилъ Ивановъ, кр. с. Гжели.	Счелоковъ, Иванъ Алексѣевъ, кр. с. Михайловской Слободы Чулковск. вол.	Раменское „
Жирошкинская.	Артемовъ, Петръ Никитинъ, кр. дер. Образцовой.	Медвѣдевъ, Петръ Александровъ, брон. мѣщ.	Бронницы „
Загорновская.	Боровковъ, Степанъ Степановъ, кр. д. Кузнецовой.	Семеновъ, Александръ Герасимовъ брон. мѣщ.	Бронницы „
Лобановская.	Гущинъ, Оедоръ Ивановъ, кр. дер. Шаховой.	Смирновъ, Григорій Ивановъ, мѣщ. гор. Звенигорода.	Бронницы „

Названіе волости.	Волостной старшина.	Волостной писарь.	Ближайшая желѣзнодорожная станція.
Михалевская.	Мотовъ, Іонъ Илларионовъ, кр. с. Михалева.	Балашовъ, Петръ Петровъ, кр. с. Ашиткова.	Фаустово Каз. ж. д.
Мячковская.	Пѣнкинъ, Евдокимъ Ивановъ, кр. с. Н-Мячкова.	Калашниковъ, Алексѣй Алексѣевъ, кр. Богор. у. Васил. вол., д. Вишняковой.	Быково ”
Раменская.	Шмелевъ, Дмитрій Алексѣевъ, кр. д. Дементьевой.	Семеновъ, Герасимъ Григорьевъ, брон. мѣщ.	Раменское ”
Рождественская.	Воронинъ, Михаилъ Александровъ, крест. дер. Жданской.	Калашниковъ, Василій Алексѣевъ, кр. Богор. у. Васил. в., д. Вишняковой.	Быково ”
Салтыковская.	Трушинъ, Андрианъ Трофимовъ, кр. д. Малышевой.	Калинцевъ, Григорій Ивановъ, кр. д. Гостиловой Чаплыж. вол.	Бронницы ”
Софѣинская.	Ростуновъ, Гавріиль Семеновъ, кр. д. Шиловой.	Солнцевъ, Петръ Александровъ, мѣщ. гор. Козельска Калуж. г.	Раменское ”
Спаская.	Ломовъ, Михаилъ Евсѣевъ, кр. с-ца Городищъ.	Лисенковъ, Федоръ Петровъ, кр. Богор. у. Гребн. в. с-ца Райки.	Воскресенскъ ”
Троицко-Лобановская.	Солонинъ, Иванъ Трифоновъ, кр. дер. Левиной.	Замаринъ, Григорій Михайловъ, мѣщ. г. Козельска Калуж. губ.	Бронницы ”



Названіе волости.	Волостной Старшина.	Волостной Писарь.	Ближайшія желѣзнодорожныя станціи.
Ульянинская.	Саликовъ, Николай Никитинъ, кр. с. Давыдова.	Сычковъ, Павелъ Іевлевъ, кр. дер. Каменки Тр.-Лобан. вол.	Фаустово, Каз. ж. д.
Усмерская.	Карепинъ, Дмитрій Ивановичъ, кр. д. Барановской.	Башнинъ, Николай Николаевъ, мѣщ. Павловскаго посада.	Копобѣево "
Чаплыженская.	И. д. Волостного Старшины кандидатъ, Рошинъ, Степанъ Ивановичъ, кр. д. Аргуновой.	Поляковъ, Василій Михайловъ, кр. Брон. у. села Софьина Соф. в.	Воскресенскъ "
Чулковская.	Семеновъ Максимъ, кр. дер. Чулковой.	Калашниковъ, Александръ Алексѣевъ, кр. Богор. у. Васил. в., д. Вишняковой.	Быково "

## С В Ѣ Д Ъ Н І Я

о крестьянскихъ поселеніяхъ, расположенныхъ въ предѣлахъ Бронницкаго уѣзда.

Наименованіе волостей и селеній.	Расстояніе въ верстахъ отъ					Примѣчаніе.
	Уѣзднаго города.	Становаго.	Волостнаго правленія.	Квартиры урядника.	Ближайшей станціи или полустанка жел. дороги.	
<b>1 - й С Т А Н Ъ.</b>						
<b>Ашитковская волость.</b>						
Село Алешино . . . . .	23	3	3	3	1½ Р. 7	Земская школа.
„ Ашитково. . . . .	25	6	—	—	½ „ 7	Квартира урядн. Волостн. правл. Земская школа. Волостн. старш. Церк. прих школа.
Дер. Ванилово. . . . .	32	12	6	6	7 „ 8	{ Церк. прих. школа
„ Губино 1. . . . .	25	7	½	1	1½ „ 7	
„ Губино 2. . . . .	25	7	½	1	2 „ 7	
„ Дворниково . . . . .	30½	15½	5½	9½	8½ „ 7	
„ Знаменка. . . . .	35	4½	4	4½	7½ „ 7	Земская школа.
„ Исаково . . . . .	18	4	2	2	½ „ 7	Церк. прих. школа.
„ Левычино. . . . .	28	15	7	7	6 „ 8	
„ Ново-Марьинка. . . . .	24	12	7	7	7 „ 7	
„ Щельпино . . . . .	19	6	½	½	½ „ 7	
<b>Загорновокая волость.</b>						
Дер. Бисерова . . . . .	17	7	6	7	6 „ 5	
„ Загорново. . . . .	15	15	6	15	6 „ 5	
„ Кузнецова . . . . .	11	11	1	11	1 „ 5	Волостн. старш.
„ Летвинова . . . . .	15	15	5	15	6 „ 8	

Наименованіе волостей и селеній.	Расстояніе въ верстахъ отъ					Примѣчаніе.
	Уѣзднаго города.	Становаго.	Волостнаго правленія.	Квартиры урядника.	Ближайшей станціи или полустанка жел. дороги.	
Дер. Малышево . . . . .	10	10	1/4	10	1 Р. 5	Земская школа. Почтовая станція.
„ Пласкина . . . . .	18	10	7	10	8 „ 5	
„ Старкова . . . . .	17	17	7	17	3 „ 4	
„ Юрово . . . . .	12	10	1	10	1/4 „ 5	
<b>Михайловская волость.</b>						
Дер. Александровка . . . . .	10	7	4	7	2 „ 5	Кв. пристава 1 ст. Земская школа и лѣчебница.
Алешинская слободка . . . . .	15	2	4	2	3 „ 6	
Дер. Ворщикова . . . . .	7	6	3	6	4 „ 5	
„ Задусова . . . . .	5	6	3	6	7 „ 5	
„ Золотово . . . . .	13	3 1/2	3 1/2	3 1/2	1 1/2 „ 6	
„ Ивановка . . . . .	10	7	4	7	2 „ 5	
Село Михалево . . . . .	10	3	—	3	3 „ 6	
Дер. Никулино . . . . .	5	6	3	6	7 „ 5	
„ Надеждино . . . . .	12	7	7	7	4 „ 5	
„ Торопово . . . . .	4	6	3	6	7 „ 5	
Село Фаустово . . . . .	12	—	3	—	1/2 „ 7	Квар. урядника и церк.-прих. школа.
Дер. Фомина . . . . .	5	6	3	6	7 „ 5	Земская школа.
„ Цыбино . . . . .	10	5	2	5	4 „ 5	
„ Юрасово . . . . .	10 1/2	3	1	3	3 „ 6	
<b>Спаская волость.</b>						
Дер. Аргуново . . . . .	15	12	3	4	5 „ 10	Волостн. правл., Волостн. старш. Церк.-прих. школа.
„ Бѣлькова . . . . .	12	6	5	6	6 „ 6	
„ Вертячево . . . . .	19	13	1 1/2	1 1/2	11 „ 10	
С-цо Городищи . . . . .	20	11	1 1/2	1	8 „ 10	
Дер. Глиньково . . . . .	18	11	2	2	7 „ 6	

Бронницкій уѣздъ.

Наименованіе волостей и селеній.	Разстояніе въ верстахъ отъ				Ближайшей станціи или полустанка жел. дороги.	Примѣчаніе.
	Уѣзднаго города.	Становаго.	Волостнаго правленія.	Квартиры урядника.		
Село Константиново . . . . .	23	14	2	3	4 Р. 10	
Дер. Косякова . . . . .	15	12	3	4	9 „ 6	Земская школа.
Село Морчуги . . . . .	19	10	1	—	5 „ 6	Земская школа, Квартира урядн.
Дер. Маршикино . . . . .	26	13	4	2	5 „ 8	
Село Новлянское . . . . .	37	17	4	6	2 „ 10	Земская школа и церк. прих. школа.
Дер. Трофимовка . . . . .	30	15 <sup>1/2</sup>	6	8	4 „ 10	
„ Хлопки . . . . .	25	12	5	4	3 „ 8	
„ Чемодурова . . . . .	27	15	5 <sup>1/2</sup>	7 <sup>1/2</sup>	4 „ 8	Земская школа.
Усмерская волость.						
Дер. Анфалова . . . . .	39	22	9	12	2 „ 9	
„ Барановская . . . . .	32	15	2	5	6 „ 8	Фабричная больн., Волостн. старш., земская школа и церк. прих. школа, кв. урядника.
С-цо Бочевино (Субботино тожъ) . . . . .	29	12	2	2	3 „ 8	
Дер. Безсонсво. . . . .	28	11	2	1	2 „ 8	Земская школа.
„ Берендино . . . . .	35	18	4	8	2 „ 9	
„ Вырыпаево. . . . .	30	15	7	6	9 „ 8	
„ Игнатьевская . . . . .	39	22	13	12	5 „ 9	
„ Климова . . . . .	38	21	11	11	7 „ 9	
„ Кельина . . . . .	37	20	10	10	6 „ 9	
„ Кладькова . . . . .	38	21	10	11	13 „ 8	Земская школа.
Село Конобѣево . . . . .	27	10	3	—	„ „ 8	Земскій нач. 3 уч., церк.-прих. школа и урядникъ.
Дер. Лунева . . . . .	39	22	12	12	16 „ 8	
„ Леонова . . . . .	29	14	5	5	5 „ 8	
„ Лидино . . . . .	32	17	5	7	10 „ 8	
„ Медвѣдево . . . . .	30	15	4	4	7 „ 8	Церк. прих. школа.
„ Муравлева . . . . .	40	23	12	13	15 „ 8	Земская школа.

Наименованіе волостей и селеній.	Разстояніе въ верстахъ отъ						Примѣчаніе.
	Уѣзднаго города.	Становаго.	Волостнаго правленія.	Квартиры урядника.	Ближайшей станціи или полустанва жел. дороги.		
Дер. Никольская . . . . .	26	13	4	2	8	Р. 8	Земская школа.
„ Новоселова . . . . .	31	16	8	7	6	„ 8	Церк. прих. школа.
Дер. Николаевка . . . . .	21	14	2	4	6	„ 8	
Село Осташево. . . . .	38	21	6	6	4	„ 9	Земская школа.
Дер. Потаповская . . . . .	36	19	5	9	8	„ 9	
Погостъ Пуковъ Базаръ. . . . .	22	12	8	2	5	„ 8	
Дер. Пушкина . . . . .	30	15	5	6	3	„ 8	
„ Роклавлево-Островцы . . . . .	25	8	3	2	2	„ 8	
С-цо Силино . . . . .	30	12	1	2	2	„ 8	
Дер. Старая-Новая . . . . .	29	12	1	2	2	„ 8	
„ Усадищи . . . . .	33	16	2	6	6	„ 8	
„ Федоровка . . . . .	35	19	6	9	11	„ 8	
„ Харлова . . . . .	41	23	10	14	—	„ 9	
„ Чечевилова . . . . .	27	12	5	4	4	„ 8	
„ Щуклино. . . . .	28	21	6	11	10	„ 8	
„ Щербова . . . . .	30	12	—	3	4	„ 8	Волостн. правл.
<b>Чаллыженская волость.</b>							
Дер. Аргунова. . . . .	20	20	4	13	17	„ 10	Волостн. старш.
„ Булгакова . . . . .	27	37	6	15	15	„ 10	
С-цо Гостилово . . . . .	25	20	7	7	8	„ 10	Церк.-прих. школа.
Дер. Грацкая . . . . .	25	22	2	8	8	„ 10	
С-цо Лысцево . . . . .	24	22	8	19	8	„ 10	
„ Максимовка . . . . .	23	18	1 <sup>1</sup> / <sub>2</sub>	9	10	„ 10	
Дер. Муромцева . . . . .	24	20	3	6	7	„ 10	
„ Мишкова . . . . .	28	26	2	14	15	„ 10	
„ Майкова . . . . .	16	13	4	10	17	„ 10	
„ Ново-Троицкая . . . . .	22	20	2	10	13	„ 10	
„ Ново-Марьина . . . . .	16	13	6	12	20	„ 10	

Вроничкій уѣздъ.

Наименованіе волостей и селеній.	Разстояніе въ верстахъ отъ					Примѣчаніе.
	Уѣднаго города.	Становаго.	Волостнаго правленія.	Квартиры урядника.	Ближайшей станціи или полустанка жел. дороги.	
Село Никитское . . . . .	18	15	4	10		Земская школа.
„ Петровское . . . . .	22	18	6	3	6 Р.	10 Земская школа.
С-цо Передатино . . . . .	26	22	6	8	5 „	10
„ Степанщина . . . . .	25	25	1	15	12 „	10 Земская школа.
Дер. Свистягина . . . . .	27	27	3	15	15 „	10
Село Степановское. . . . .	20	16	5 <sup>1</sup> / <sub>2</sub>	14	15 „	10
„ Троицко-Зотово. . . . .	21	20	3	6	10 „	10
С-цо Федино . . . . .	26	20	6	7	4 „	10
„ Фоминское . . . . .	22	18	3 <sup>1</sup> / <sub>2</sub>	11	13 „	10
Село Чаплыгино . . . . .	25	23	—	10	10 „	10 Волостн. правл.
Дер. Юсупова . . . . .	17	15	7	14	20 „	10
„ Яншина . . . . .	22	18	3 <sup>1</sup> / <sub>2</sub>	11	10 „	10
2 й СТАНЪ.						
Вохринокая волость.						
Село Боршево . . . . .	4	4	2	7	14 „	5 Земская школа.
„ Бисерво . . . . .	2 <sup>1</sup> / <sub>2</sub>	2 <sup>1</sup> / <sub>2</sub>	1	9	13 „	5
Дер. Вохринка. . . . .	1 <sup>1</sup> / <sub>2</sub>	1 <sup>1</sup> / <sub>2</sub>	—	6	10 „	5 Волостн. правл.
„ Захарова . . . . .	7	7	6	6	8 „	5
„ Колупаево . . . . .	8	8	7	7	7 „	5
Дер. Локтевая . . . . .	8	8	8	8	7 „	5
С-цо Лубнина . . . . .	6	6	4	6	16 „	5
Дер. Морозова . . . . .	6	6	4	4	16 „	5
С-цо Марьянка . . . . .	1	1	2	6	11 „	5
Дер. Пушкина . . . . .	4	4	6	4	15 „	5
Село Рыдлово . . . . .	7	7	4	5	11 „	5 Волостн. старшина и земское училище.
„ Слободино . . . . .	7	7	5	6	17 „	6 Земская школа.
Дер. Тишкова . . . . .	9	9	8	6	18 „	6
„ Фебина . . . . .	2	2	2	8	9 „	5

Наименованіе волостей и селеній	Разстояніе въ верстахъ отъ					Примѣчаніе.
	Уѣзднаго города.	Становаго.	Волостнаго правленія.	Квартиры урядника.	Ближайшей станціи или полустанка жел. дороги.	
<b>Велинская волость.</b>						
Дер. Бѣлзориха . . . . .	5	5	4	4	10 Р. 5	
„ Бояркина . . . . .	5	5	7	7	10 „ 5	
„ Бритовка . . . . .	7	7	7	5	12 „ 4	
Село Велико . . . . .	3	3	—	—	13 „ 4	Волостное правленіе, волостной старшина, земская школа и кварт. урядн. и церк.-прих. школа.
С-цо Дьякова . . . . .	4	4	2	2	15 „ 4	
Дер. Захариха . . . . .	7	7	5	5	10 „ 4	
Село Кривцы . . . . .	6	6	4	4	12 „ 5	
„ Маркова . . . . .	4	4	3	3	10 „ 5	Земская школа.
„ Малахово . . . . .	7	7	5	5	10 „ 4	Церк.-прих. попечит.
Дер. Петровская . . . . .	7	7	10	10	3 „ 5	Земская школа.
„ Рыбачки . . . . .	6	6	4	4	11 „ 5	
„ Тяжина . . . . .	5	5	2	2	13 „ 4	
„ Тимонина . . . . .	6	6	4	4	12 „ 4	
„ Хлуденева . . . . .	6	6	3	3	13 „ 4	
Пог. Ивановскій . . . . .	6	6	5	5	12 „ —	Земская школа.
<b>Жирошкинская волость.</b>						
Дер. Борисова . . . . .	14	14	2	4	28 „ 5	
„ Базулина . . . . .	19	19	5	—	25 К. 11	
„ Ближнее-Скрыпино . . . . .	15	15	5	2	25 „ 11	
С-цо Воловое . . . . .	13	13	8	7	24 Р. 5	
Село Гарусово . . . . .	12	12	3	7	23 „ 5	
Дер. Дальнее-Скрыпино . . . . .	27	27	15	10	15 К. 11	
„ Ефремина . . . . .	19	19	7	3	20 „ 11	
„ Жирошкина . . . . .	12	12	—	5	23 Р. 5	Волостн. правленіе, земское учил.

Бровицкій уѣздъ.

Наименованіе волостей и селеній.	Расстояние въ верстахъ отъ					Примѣчаніе.
	Уѣзднаго города.	Становаго.	Волостнаго правленія.	Квартиры урядника.	Ближайшей станціи или полустанка жел. дороги.	
Дер. Залѣсье . . . . .	14	14	4	5	25 Р. 5	
„ Завалье . . . . .	10	10	3	6	21 „ 5	
С-цо Лямцино . . . . .	24	24	12	7	17 К. 11	Земское училище.
Дер. Мотякина . . . . .	15	15	5	1	23 „ 11	
„ Нащекина . . . . .	13	13	4	6	24 Р. 5	Земская школа при погостѣ Спасъ-Михнево.
„ Образцова . . . . .	19	19	8	3	20 К. 11	Волостн. старш.
Село Починки . . . . .	8	8	5	9	19 Р. 5	
Дер. Патрикѣва . . . . .	12	12	5	7	23 „ 5	
„ Пестовка . . . . .	15	15	4	4	23 К. 11	
„ Рогачева . . . . .	11	11	2	6	22 Р. 5	
„ Рылѣва . . . . .	11	11	4	7	22 „ 5	
Село Шубино . . . . .	18	18	5	3	25 „ 5	Земскія училища и лѣчебн., церк.-прих. школа и кв. урядн.
Лобановская волость.						
Дер. Артемьева . . . . .	25	25	7	7	36 „ 5	
Село Буняково (Покровское тожъ) . . . . .	25	25	11	11	36 „ 5	Земская школа.
Дер. Бурхина . . . . .	20	20	3	3	20 К. 11	
Село Введенское . . . . .	20	20	3	3	31 Р. 5	
„ Вершково-Спасское. . . . .	20	20	4	4	32 „ 5	Церк.-прих. школа.
С-цо Головино . . . . .	17	17	7	7	28 „ 5	
Дер. Дебричень . . . . .	25	25	5	5	36 „ 5	
„ Житнева . . . . .	22	22	5	5	20 К. 11	
Село Кутузово . . . . .	23	23	7	7	17 „ 11	
„ Кишкино . . . . .	20	20	7	7	31 Р. 5	Земская школа.
Кузовлево. . . . .	20	20	5	5	31 „ 5	
Дер. Караваева . . . . .	22	22	11½	11½	33 „ 5	
Село Лобаново . . . . .	22	22	2	6	33 „ 5	Земское училище.
С-цо Ляхово . . . . .	25	25	6	6	36 „ 5	



Наименованіе волостей и селеній.	Разстояніе въ верстахъ отъ					Примѣчаніе.
	Уѣзднаго города.	Становаго.	Волостнаго правленія.	Квартиры урядника.	Ближайшей станціи или полустанка жел. дороги.	
Дер. Михѣева . . . . .	25	25	10	10	36 Р. 5	
„ Пестовка . . . . .	17	17	9	9	28 „ 5	
Дер. Пероводъ . . . . .	23	23	6	6	34 „ 5	
„ Пушкина . . . . .	23	23	8	8	24 „ 5	
С-цо Рябцево . . . . .	25	25	10	10	16 К. 11	
„ Степанчиково . . . . .	23	23	7	7	16 „ 11	
„ Соломыкова . . . . .	20	20	—	—	31 Р. 5	Волостное правленіе и кварт. урядника.
„ Торчиха (Корочарово тожь) . . . . .	20	20	7	7	31 „ 5	
Дер. Уварова . . . . .	24	24	5	5	35 „ 5	
„ Шахова . . . . .	22	22	4	4	23 „ 5	Волостной Старш.
„ Юдина . . . . .	21	21	1 <sup>1</sup> / <sub>2</sub>	1 <sup>1</sup> / <sub>2</sub>	32 „ 5	
<b>Салтыковская волость.</b>						
Дер. Арменева . . . . .	13	13	6	14	24 „ 5	
„ Василева . . . . .	6	6	3	7	17 „ 5	
„ Вишнякова . . . . .	8	8	2	17	19 „ 5	
„ Григорова . . . . .	8	8	3 <sup>1</sup> / <sub>2</sub>	15	19 „ 5	
„ Доръ . . . . .	5	5	2	8	16 „ 5	
С-цо Денежитково . . . . .	8 <sup>1</sup> / <sub>2</sub>	8 <sup>1</sup> / <sub>2</sub>	9	3	19 „ 5	
Село Заморово . . . . .	9	9	3	16	20 „ 5	
„ Ильинское . . . . .	9	9	9	11	20 „ 5	Земская школа.
Дер. Кочина Гора . . . . .	5	5	2 <sup>1</sup> / <sub>2</sub>	6	16 „ 5	
„ Коробово . . . . .	10	10	4 <sup>1</sup> / <sub>2</sub>	16	21 „ 5	
„ Лучнева . . . . .	10	10	5	18	21 „ 5	
„ Малышева . . . . .	7	7	3	9	18 „ 5	Волостной старш.
„ Меньшова . . . . .	2	2	1 <sup>1</sup> / <sub>2</sub>	6	13 „ 5	
„ Нестерова . . . . .	6	6	1 <sup>1</sup> / <sub>4</sub>	7	17 „ 5	Земская школа.
Село Никулино . . . . .	11	11	4	19	22 „ 5	Земская школа.

Бронницкій уѣздъ.

Наименованіе волостей и селеній.	Расстояніе въ верстахъ отъ					Примѣчаніе.
	Уѣзднаго города.	Становаго.	Волостнаго правленія.	Квартиры урядника.	Ближайшей станціи или полустанка жел. дороги.	
Дер. Овчинкина . . . . .	9	9	7	5	20 Р. 5	
„ Панино . . . . .	5 <sup>1</sup> / <sub>2</sub>	5 <sup>1</sup> / <sub>2</sub>	—	6 <sup>1</sup> / <sub>2</sub>	16 „ 5	Волостное правлен.
Село Салтыково . . . . .	12	12	3 <sup>1</sup> / <sub>2</sub>	11	23 „ 5	
Дер. Сельцо. . . . .	5	5	3	6	16 „ 5	Церк. прих. школа.
„ Соколова . . . . .	11	11	5 <sup>1</sup> / <sub>2</sub>	17	22 „ 5	
„ Степановка . . . . .	6	6	5 <sup>1</sup> / <sub>2</sub>	16	17 „ 5	
„ Сабанчино. . . . .	12	12	7 <sup>1</sup> / <sub>2</sub>	18	23 „ 5	
„ Тишкова . . . . .	9	9	5	8	18 „ 6	
Село Толмачево . . . . .	8	8	1 <sup>1</sup> / <sub>2</sub>	10	19 „ 5	
Дер. Хлынова.. . . . .	8	8	8	4	19 „ 5	
„ Хамьяновка.. . . . .	11	11	5 <sup>1</sup> / <sub>2</sub>	17 <sup>1</sup> / <sub>2</sub>	22 „ 5	
„ Ширяева. . . . .	9	9	6	8	20 „ 5	
<b>Троицко-Лобановская волость:</b>						
Сельцо Агашкино . . . . .	12	12	7	7	23 „ 5	
Дер. Акатова. . . . .	25	25	7	7	36 „ 5	
Село Авдотьино . . . . .	24	24	5	5	35 „ 5	Богадѣльня Моск. Городской Управы и школа земская.
„ Амиревъ . . . . .	15	15	6	6	26 „ 5	Земская больница и школа.
Дер. Безпятава. . . . .	25	25	6	6	36 „ 5	
„ Благовская . . . . .	20	20	2	2	31 „ 5	
„ Буяниха . . . . .	24	24	5	5	35 „ 5	
Село Большое-Ивановское . . . . .	15	15	7	7	26 „ 5	Церк.-прих. школа
Дер. Василева . . . . .	24	24	5	5	35 „ 5	
„ Денисьева . . . . .	18	18	5	5	29 „ 5	
„ Зеновка . . . . .	13	13	6	6	24 „ 5	
„ Ильинская . . . . .	21	21	3	3	32 „ 5	
„ Корочарова . . . . .	22	22	9	9	33 „ 5	
„ Каменка . . . . .	17	17	3	3	28 „ 5	

Наименованіе волостей и селеній.	Разстояніе въ верстахъ отъ					Примѣчаніе.
	Уѣзднаго города.	Становаго.	Волостнаго правленія.	Квартиры урядника.	Ближайшей станціи или полустанка жел. дороги.	
Дер. Левина . . . . .	18	18	3	3	29 Р. 5	Волостной старш.
„ Лаптева . . . . .	23	23	5	5	34 „ 5	
Сельцо Липкино . . . . .	20	20	8	8	31 „ 5	
Дер. Лутошкина . . . . .	13	13	8	8	24 „ 5	
„ Макаровка . . . . .	16	16	4	4	29 „ 5	
Село Мало-Ивановское . . . . .	18	18	3	3	29 „ 5	Земскій начальникъ.
„ Марьянка . . . . .	20	20	2	2	31 „ 5	
Дер. Митькова . . . . .	18	18	3	3	29 „ 5	
Село Никоновское . . . . .	20	20	6	6	31 „ 5	Земская школа.
Дер. Никитинка . . . . .	20	20	3	3	31 „ 5	
„ Натальина . . . . .	15	15	6	6	26 „ 5	
„ Орловка . . . . .	20	20	6	6	31 „ 5	
Село Покровское . . . . .	20	20	1	1	36 „ 5	
Дер. Полупирогова . . . . .	20	20	1	1	31 „ 5	
„ Софьино . . . . .	23	23	13	13	34 „ 5	
„ Слободка . . . . .	19	19	1	1	30 „ 5	
Село Троицко-Лобаново . . . . .	20	19	—	—	30 „ 5	Волостное правленіе, земская школа и кв. урядника.
Дер. Хирина . . . . .	22	22	5	5	33 „ 5	
„ Чекменова . . . . .	21	21	7	7	32 „ 5	
„ Юренево . . . . .	22	22	5	5	33 „ 5	
„ Ярцева . . . . .	22	22	4	4	33 „ 5	
Удѣльничья волость.						
Село Абашкино . . . . .	12	12	4	5	7 „ 6	Церк.-прих. школа.
Сельцо Бубново . . . . .	18	18	6	8	14 „ 6	
Дер. Владимірова . . . . .	11	11	4	2	11 „ 6	
Село Давидово . . . . .	14	14	2	3	9 „ 6	Волостной старш.
Дер. Захаровка . . . . .	9	9	5	2	12 „ 6	

Бронницкій уѣздъ.

Наименованіе волостей и селеній.	Разстояніе въ верстахъ отъ					Примѣчаніе.
	Уѣзднаго города.	Становаго	Волостнаго правленія.	Квартиры урядника.	Ближайшей станціи или полустанка жел. дороги.	
Дер. Колоколова . . . . .	12	12	2	3	8 Р. 6	
Сельцо Костино . . . . .	16	16	4	5	13 „ 6	
Дер. Кочетовка . . . . .	11	11	2	1	8 „ 6	
Сельцо Лаптево . . . . .	16	16	4	5	13 „ 6	
„ Михѣево . . . . .	12	12	4	4	7 „ 6	Земское училище.
„ Майково . . . . .	16	16	4	5	14 „ 6	
„ Поддубы . . . . .	15	15	3	5	13 „ 6	
„ Першино . . . . .	12	12	2	3	13 „ 6	
„ Подлипки . . . . .	10	10	4	1 <sup>1</sup> / <sub>2</sub>	11 „ 6	
Дер. Старникова . . . . .	11	11	2	—	8 „ 6	Церк.-прих. школа. Кварт. урядника.
Село Семеновское . . . . .	18	18	8	8	18 „ 6	
Сельцо Сабурово . . . . .	11	11	5	3	14 „ 6	
„ Субботино . . . . .	16	16	6	6	10 „ 6	
Село Татаринцево . . . . .	10	10	4 <sup>1</sup> / <sub>2</sub>	2	10 „ 6	Земская школа.
„ Ульянино . . . . .	13	13	—	2	9 „ 6	Волостное правл. и земская школа.
„ Юрасово . . . . .	16	16	6	6	15 „ 6	
3-й С Т А Н Ъ.						
Быковская волость.						
Дер. Апариха . . . . .	25	10	4	5	2 „ 3	
Село Быково . . . . .	25	1 <sup>1</sup> / <sub>2</sub>	—	—	1 <sup>1</sup> / <sub>2</sub> „ 3	Земская лѣчебница, волостное правленіе, земская школа, земск. начальн. 1 уч. и кв. урядн. Стан. квар. прист. 3 стана. Чайн. Уѣздн. Попеч о народной трезв.
Дер. Вялки . . . . .	25	12	5	5	3 „ 3	
„ Веря . . . . .	26	11	1 <sup>1</sup> / <sub>2</sub>	1 <sup>1</sup> / <sub>2</sub>	2 „ 3	Волостной старш.
„ Власово . . . . .	27	12	8	8	7 „ 3	
Село Жилино . . . . .	30	18	6	6	7 „ 3	Земское училище.

Наименованіе волостей и селеній.	Разстояніе въ верстахъ отъ					Примѣчаніе.
	Уѣзднаго города.	Становаго.	Волостнаго правленія.	Квартиры урядника.	Ближайшей станціи или полустанка жел. дороги.	
Дер. Колонецъ. . . . .	24	10	11½	11½	3	Р. 3
„ Капустино . . . . .	25	10	5	5	3	„ 3
„ Михнева . . . . .	28	16	5	5	6	„ 3
„ Осѣчкина. . . . .	27	12	5	5	3	„ 3
„ Пехорка . . . . .	27	18	5	5	5	„ 3
„ Строкина . . . . .	26	12	9	9	6	„ 3
Дер. Устиновка . . . . .	26	14	7	7	6	„ 3
„ Хрипань . . . . .	24	7	8	8	7	„ 3
„ Шмеленки. . . . .	25	8	7	7	5	„ 3
Гжелъская волость.						
Дер. Бахтѣева. . . . .	25	18	7	4	12	„ 5
„ Володина. . . . .	23	16	6	2	12	„ 5
Село Гжель. . . . .	25	12	—	3	12	„ 4
Дер. Григорова . . . . .	27	14	3	4½	14	„ 4
„ Глѣбова . . . . .	25	14	2	1½	14	„ 4
„ Жирова . . . . .	23	16	6	2	10	„ 5
„ Кошорова. . . . .	27	14	3	5	14	„ 4
„ Коняшина . . . . .	31	14	2	3	14	„ 4
„ Минина . . . . .	28	15	3	7	15	„ 4
„ Меткомелиша . . . . .	20	18	7	4	12	„ 5
„ Ново-Харитоново . . . . .	23	16	6	2	10	„ 5
„ Обухова . . . . .	26	12	1	6	15	„ 5
Село Рѣчица . . . . .	27	18	3	—	11	„ 5
Дер. Трошкова. . . . .	22	13	1	3	12	„ 4
„ Турыгина. . . . .	20	18	7	2	10	„ 5
„ Фенина . . . . .	22	10	3	4	10	„ 4

Земское училище.  
и церк.-прих. школа.

Волостное правленіе,  
земская лѣчебница и  
школа, земскій врачъ  
и волостной старш.

Земская лѣчебница.  
Училище и квартира  
урядника.

Земское училище.

Церк.-прих. школа.

Бронницкій уѣздъ.

Наименованіе волостей и селеній.	Разстояніе въ верстахъ отъ					Примѣчаніе.
	Уѣзднаго герода.	Становаго.	Волостнаго правленія.	Квартиры урядника.	Ближайшей станціи или полустанка жел дороги.	
<b>Мячковская волость.</b>						
Село Верхнее-Мячково . . . . .	27	17	—	—	10 Р. 3	Волостное правленіе Земскія: мужское и женское училища, лѣчебница и полиц. урядникъ.
„ Зеленая слобода . . . . .	27	18	3	3	5 „ 3	
Дер. Заозерья . . . . .	24	15	3	3	8 „ 3	
Дер. Каменно Тяжині . . . . .	26	16	3	3	10 „ 3	
Сельцо Лыткарино . . . . .	30	21	5	5	10 „ 1	Земское училище.
Дер. Нижнее Мячково . . . . .	27 <sup>1</sup> / <sub>2</sub>	17 <sup>1</sup> / <sub>2</sub>	11 <sup>1</sup> / <sub>2</sub>	11 <sup>1</sup> / <sub>2</sub>	10 „ 3	Волостной старш.
Сельцо Островцы . . . . .	25	18	3	3	7 „ 3	Земская школа.
Дер. Образцовая Усадьба . . . . .	29	20	3	3	14 „ 3	
„ Сельцо . . . . .	24 <sup>1</sup> / <sub>2</sub>	18	2	2	8 „ 3	
„ Титова . . . . .	28	19 <sup>1</sup> / <sub>2</sub>	2 <sup>1</sup> / <sub>2</sub>	2 <sup>1</sup> / <sub>2</sub>	12 <sup>1</sup> / <sub>2</sub> „ 3	
„ Тураева . . . . .	28	19	2	2	15 „ 3	
„ Усадь . . . . .	29	20	3	3	14 „ 3	
„ Ченцова . . . . .	28	20	3	3	14 „ 3	
„ Щоголева . . . . .	29	22	3 <sup>1</sup> / <sub>2</sub>	3 <sup>1</sup> / <sub>2</sub>	23 „ 3	
<b>Раменская волость.</b>						
Дер. Аксенова . . . . .	35	17	17	17	7 Нж. 12	Земская школа.
„ Дергаева . . . . .	18	2	2	2	2 Р. 4	Земская школа.
„ Дементьева . . . . .	20	5	5	5	5 „ 4	Волостной старш.
„ Домино . . . . .	22 <sup>1</sup> / <sub>2</sub>	7 <sup>1</sup> / <sub>2</sub>	7 <sup>1</sup> / <sub>2</sub>	7 <sup>1</sup> / <sub>2</sub>	8 „ 4	
„ Захарова . . . . .	26	11	11	11	11 <sup>1</sup> / <sub>2</sub> „ 4	
„ Заболотья . . . . .	13	4	4	4	3 „ 4	
„ Игумнова . . . . .	21	6	6	6	6 <sup>1</sup> / <sub>2</sub> „ 4	Земская школа.
„ Клишева . . . . .	12	3	3	3	3 „ 4	
Село Новорождѣствено . . . . .	17	7	7	7	7 „ 4	Земское училище и церк.-прих. школа.
Дер. Поповка . . . . .	13	3	3	3	3 <sup>1</sup> / <sub>2</sub> „ 4	

Наименованіе волостей и селеній.	Разстояніе въ верстахъ отъ					Примѣчаніе.		
	Уѣзднаго города.	Становаго.	Волостнаго правленія.	Квартиры урядника.	Ближайшей станціи или полустанка жол. дороги.			
Село Раменское . . . . .	15	—	—	—	3 <sup>1</sup> / <sub>3</sub> Р.	4	Кв. Полиц. Надзир. земскаго начальника 2 уч. судебного слѣдователя 1 уч. и урядника, больница и школа при фабр. Малютиныхъ. Богадѣльня отъ фабр. Малютиныхъ.	
Сельцо Сафоново. . . . .	12	4	4	4	4	„	4	
Рождествовокая волость.								
Село Воскресенское . . . . .	12	20	11	5	22	„	3	
„ Вишняково . . . . .	16	23	4	14	25	„	3	
Дер. Галушина . . . . .	20	22	1	13	24	„	3	
Сельцо Елгазино. . . . .	26	30	6	21	30	„	3	
Дер. Жданская . . . . .	22	24	—	15	24	„	3	Волостное правленіе земское училище и волостной старшина.
„ Истомиха. . . . .	21	27	4	18	27	„	4	
Село Константиново . . . . .	16	20	5	11	18	„	3	Земская школа.
Дер. Ловцова . . . . .	28	32	8	23	32	„	3	Земская школа.
„ Лутюшкина . . . . .	14	22	8	13	24	„	3	
„ Плетениха . . . . .	23	22	3	13	21	„	3	
„ Подберезная. . . . .	12	18	6	9	23	„	3	
„ Сельвачева . . . . .	18	26	2	17	26	„	3	
„ Тупицина . . . . .	26	30	6	21	30	„	3	
„ Шувайлова . . . . .	18	27	2	18	26	„	3	
„ Яковлевская. . . . .	20	26	2	17	23	„	3	
Софѣинская волость.								
Дер. Васильева . . . . .	15	17	8	8	16	„	4	
„ Запрудная . . . . .	14	10	5	5	9	„	4	
„ Ивановка. . . . .	13	9	4	4	8	„	4	
Село Петровское . . . . .	15	17	8	8	16	„	4	Земская школа.

Наименованіе волостей и селеній.	Разстояніе въ верстахъ отъ					Примѣчаніе.
	Уѣзднаго города.	Становаго.	Волостнаго правленія.	Квартиры урядника.	Ближайшей станціи или полустанка жел. дороги.	
Дер. Паткина . . . . .	12	11	2	2	10 Р. 4	
Село Софьино . . . . .	10	9	—	—	9 » 4	Церк.-прих. школа. Земское училище, Волостное правленіе, богадѣльня и квар урядника.
„ Синьково . . . . .	13	10	4	4	9 » 4	
Дер. Становая . . . . .	12	11	2	2	10 » 4	Церк.-прих. школа.
„ Шилова . . . . .	13	11	3	3	10 » 4	Волостной старш. Церк.-прих. школа.
<b>Чулковская волость.</b>						
Дер. Вертячева . . . . .	15	7 <sup>1</sup> / <sub>2</sub>	4	10	7 <sup>1</sup> / <sub>2</sub> » 4	
„ Дурниха . . . . .	14	9	2	8	10 » 4	
Село Еганово . . . . .	17	12	3	4	15 » 3	
Дер. Жукова . . . . .	17	14	6	6	18 » 3	Церк.-прих. школа
„ Кулакова . . . . .	18	11	1	7	11 » 4	
„ Какузева . . . . .	16	14	4	6	18 » 3	
Село Михайловская Слобода . . . . .	18	9	—	7	13 » 3	Волостное правленіе земск. и церк.-прих. школы.
Дер. Чулкова . . . . .	18	11	1	6	12 » 3	Волостной старш.



## В е р е й с к і й у ѣ з д ъ .

### Уѣздныя учрежденія и должностныя лица.

Уѣздный Предводитель Дворянства, въ званіи Камергера Двора Его Императорскаго Величества, Дѣйствительный Статскій Совѣтникъ, Александръ Карловичъ Шлиппе.  
Кандидатъ—Губернскій Секретарь, Владиміръ Евгеньевичъ Смирновъ.

### Дворянская опека.

Предсѣдатель—Уѣздный Предводитель Дворянства.  
Засѣдатели:—Дѣйствительный Статскій Совѣтникъ, Павелъ Федоровичъ Иотринъ и Губернскій Секретарь, Владиміръ Евгеньевичъ Смирновъ.  
Кандидатъ къ нимъ—Титулярный Совѣтникъ, Сергій Аркадьевичъ Андреевъ.  
Протоколистъ—Титулярный Совѣтникъ, Семенъ Федоровичъ Громовъ.

### Уѣздный Съездъ.

Предсѣдатель—Уѣздный Предводитель Дворянства.

#### Ч л е н ы :

#### *Административнаго Присутствія:*

Земскіе Начальники:—1-го уч.—Коллежскій Ассесоръ, Сергій Аркадьевичъ Андреевъ.  
2-го уч.—Титулярный Совѣтникъ, Петръ Владиміровичъ Иотоминъ.  
3-го уч.—Титулярный Совѣтникъ, Карлъ Владиміровичъ Шлиппе.

Уѣздный Исправникъ.

Предсѣдатель Уѣздной Земской Управы.

Податной Инспекторъ (приглашается по нѣкоторымъ дѣламъ на правахъ члена).

#### *Судебнаго Присутствія:*

Уѣздный Членъ Окружнаго Суда.

Почетные Мировые Судьи.

Земскіе Начальники уѣзда.

Секретарь Съезда—Губернскій Секретарь, Федоръ Леонидовичъ Смирновъ.

### Уѣздное Полицейское Управленіе.

Уѣздный Исправникъ—Коллежскій Совѣтникъ, Николай Алексѣевичъ Звѣревъ.

Помощникъ Исправника—Надворный Совѣтникъ, Петръ Николаевичъ Вакшеевъ.

Секретарь—н. ч. Александръ Николаевичъ Позднжковъ.

Столоначальникъ—н. ч. Николай Михайловичъ Соловьевъ.

И. д. Столоначальника—н. ч. Василій Константиновичъ Щедковъ.

Регистраторъ—н. ч. Сергій Ивановичъ Ильинскій.

Приставъ 1-го стана—Коллежскій Ассесоръ, Александръ Ильичъ Мневъ.

Приставъ 2-го стана—Коллежскій Ассесоръ, Василій Николаевичъ Бергъ.

Полицейскій Надзиратель гор. Верей, Коллежскій Регистраторъ, Иванъ Павловичъ Предтечовскій.

**Верейскій уѣздъ.**

Полицейскій Надзиратель при фабрикѣ Т-ва Воскресенской М-ры, въ с. Наро-Ооминскомъ — Коллежскій Регистраторъ, Николай Михайловичъ Вѣлянчиковъ.

Помощникъ Начальника Губернскаго Жандармскаго Управленія по Верейско-Можайско-Рузскому уѣздамъ—Подполковникъ, Николай Филимоновичъ Бабчинскій.

**Управленіе Уѣзднаго Военскаго Начальника.**

Воинскій Начальникъ—Подполковникъ, Леонардъ Францевичъ Тыдманъ.  
Дѣлопроизводитель—Коллежскій Регистраторъ, Федоръ Георгіевичъ Елисѣевъ.

**Уѣздное по воинской повинности Присутствіе.**

Предсѣдатель—Уѣздный Предводитель Дворянства.

**Ч л е н ы:**

Уѣздный Воинскій Начальникъ.  
Уѣздный Исправникъ.  
Предсѣдатель Уѣздной Земской Управы.  
Дѣлопроизводитель—н. ч. Николай Васильевичъ Гречишкинъ.

**Уѣздный Училищный Совѣтъ.**

Предсѣдатель—Уѣздный Предводитель Дворянства.

**Ч л е н ы:**

Инспекторъ народныхъ училищъ Московской губерніи 8 участка—Коллежскій Ассесоръ, Николай Александровичъ Банковскій.  
Инспекторъ Городскаго училища—Надворный Совѣтникъ, Алексѣй Матвѣевичъ Мещериновъ.  
Уѣздный Исправникъ.  
Благочинный гор. Вереи, священникъ, Никифоръ Васильевичъ Соловьевъ.  
Надворный Совѣтникъ, Павелъ Александровичъ Тучковъ.  
Потомственный Дворянинъ, Андрей Николаевичъ Ильинъ.  
Купецъ, Петръ Ивановичъ Нечаевъ.

**Уѣздное отдѣленіе попечительнаго о тюрьмахъ Комитета.**

Предсѣдатель—Уѣздный Предводитель Дворянства.

**Д и р е к т о р а:**

Уѣздный Исправникъ.  
Городской Староста.  
Уѣздный Врачъ.  
Благочинный гор. Вереи, священникъ, Никифоръ Васильевичъ Соловьевъ.  
Священникъ Христорождественскаго собора, Сергѣй Александровичъ Сперанскій.  
Статскій Совѣтникъ, Гавріилъ Михайловичъ Протодіаконовъ.  
Губернскій Секретарь, Александръ Ивановичъ Фальцъ-Фейнъ.  
Отставной Поручикъ, Людвигъ Ивановичъ Хмѣленокій.  
Титулярный Совѣтникъ, Карлъ Владиміровичъ Шлиппе.  
Начальникъ тюрьмы—Титулярный Совѣтникъ, Константинъ Константиновичъ Алушкинъ.

**Уѣздный Комитетъ Попечительства о народной трезвости.**

Предсѣдатель—Уѣздный Предводитель Дворянства.

**Ч л е н ы:**

Депутатъ отъ Духовнаго вѣдомства—Мѣстный Благочинный.  
Инспекторъ народныхъ училищъ Московской губерніи 8-го участка.  
Инспекторъ Верейскаго Городскаго училища.  
Уѣздный Членъ Окружнаго Суда по Верейскому уѣзду.  
Почетные Мировые Судьи.

Товарищъ Прокурора Окружнаго Суда по Верейскому уѣзду.  
 Уѣздный Исправникъ.  
 Младшій Помощникъ 3-го Округа Акцизнаго Управленія 9-го участка.  
 Уѣздный Военскій Начальникъ.  
 Помощникъ Начальника Губернскаго Жандармскаго Управленія по Верейскому уѣзду.  
 Земскіе Начальники.  
 Податной Инспекторъ.  
 Уѣздный Врачъ.  
 Предсѣдатель Уѣздной Земской Управы.  
 Городской Староста.  
 Статскій Совѣтникъ, Гавріилъ Михайловичъ Протодіаконовъ.  
 Надворный Совѣтникъ, Павелъ Александровичъ Тучковъ.  
 Титулярный Совѣтникъ, Федоръ Ефимовичъ Клейотъ.  
 Члены отъ Земства: Дворянинъ Владиміръ Евгеньевичъ Смирновъ и мѣщанинъ Василій Ивановичъ Чеблоковъ.

### Учрежденія Уѣзднаго Комитета попечительства о народной трезвости.

Чайная и столовая въ г. Верей.

Завѣдующій—купецъ Петръ Ивансвичъ Нечаевъ.

При ней библіотека и читальня.

Завѣдующій—Техникъ Николай Владиміровичъ Щегловъ.

### Уѣздная Земская Управа

Предсѣдатель—Статскій Совѣтникъ Николай Михайловичъ Андреевъ.

#### Ч л е н ы

Купеческій сынъ Василій Петровичъ Стрелихѣевъ.  
 Крестьянинъ Андрей Андреевичъ Парамоновъ.

#### Г л а с н ы е:

#### Отъ 1-го избирательнаго Собранія.

1. Андреевъ Николай Михайловичъ, Статскій Совѣтникъ.
2. Смирновъ Владиміръ Евгеньевичъ, потомств. дворянинъ.
3. Шлиппе Викторъ Карловичъ, потомств. дворянинъ.
4. Ильинъ Андрей Николаевичъ, потомств. дворянинъ.
5. Шлиппе Карлъ Владиміровичъ, потомств. дворянинъ.
6. Марченко Анатолій Павловичъ, потомств. дворянинъ.
7. Шлиппе Сергѣй Александровичъ, потомств. дворянинъ.
8. Шлиппе Федоръ Владиміровичъ, потомств. дворянинъ.
9. Шлиппе Александръ Александровичъ, потомств. дворянинъ.
10. Андреевъ Сергѣй Аркадьевичъ, Коллежскій Ассесоръ.
11. Клейотъ Федоръ Ефимовичъ, потомственный дворянинъ.
12. Тучковъ Павелъ Александровичъ, Надворный Совѣтникъ.
13. Зыбинъ Дмитрій Гавриловичъ, Коллежскій Совѣтникъ.
14. Назаровъ Сергѣй Александровичъ, потом. дворян. инж.-технологъ.
15. Катуаръ-де-Віонкуръ Александръ Андреевичъ, потом. дворян.

#### Отъ 2-го избирательнаго Собранія.

1. Стрелихѣевъ Василій Петровичъ, Верейскій купеческій сынъ.
2. Сидѣльниковъ Иванъ Михайловичъ, Верейскій мѣщанинъ.
3. Богдановъ Владиміръ Ивановичъ, Верейскій мѣщанинъ.
4. Чеблаковъ Василій Ивановичъ, Верейскій мѣщанинъ.

**Отъ Сельскихъ Обществъ.**

1. Ратниковъ Иванъ Васильевъ, крестьянинъ дер. Манаковой.
2. Игнатовъ Семенъ Петровъ, крестьянинъ дер. Носовой.
3. Арефьевъ Василій Ивановъ, крестьянинъ дер. Кутьменевой.
4. Кузнецовъ Прохоръ Васильевъ, крестьянинъ дер. Ожиговой.
5. Парамоновъ Андрей Андреевъ, крестьянинъ дер. Блозневой.
6. Николаевъ Степанъ Ивановъ, крестьянинъ дер. Новой.
7. Шестовъ Павелъ Андреевъ, крестьянинъ дер. Макѣихи.

Кандидатовъ не имѣется.

**Городское Общественное Управленіе.**

Городской Староста—купецъ Петръ Ивановичъ Нечаевъ.  
Помощникъ купеческій сынъ Василій Михайловичъ Сидѣльниковъ.

**Городскіе уполномоченные:**

1. Богдановъ Владиміръ Ивановичъ, мѣщ.
2. Жуковъ Василій Ивановичъ, мѣщ.
3. Крыловъ Петръ Ефимовичъ, куп. сынъ.
4. Митюшинъ Николай Александровичъ, мѣщ.
5. Нечаевъ Иванъ Андреевичъ, мѣщ.
6. Нечаевъ Петръ Андреевичъ, куп.
7. Припусковъ Петръ Матвѣевичъ, куп.
8. Протодіаконовъ Гавріиль Михайловичъ, ст. сов.
9. Сергутинъ Владиміръ Васильевичъ, мѣщ.
10. Сидѣльниковъ Петръ Александровичъ, мѣщ.
11. Сидѣльниковъ Иванъ Михайловичъ, мѣщ.
12. Стренихѣевъ Василій Петровичъ, куп. сынъ.
13. Стренихѣевъ Петръ Петровичъ, куп. сынъ.

**К а н д и д а т ы:**

1. Гречишкинъ Николай Васильевичъ, поч. гражд.
2. Долговъ Михаилъ Даниловичъ, куп.
3. Каргышевъ Василій Петровичъ, мѣщ.
4. Мартьяновъ Семенъ Ивановичъ, мѣщ.
5. Щелковъ Константинъ Алексѣевичъ, мѣщ.

**Сиротскій Судъ.**

Предсѣдатель—Городской Староста.

**Члены Суда:**

Купеческій сынъ Василій Михайловичъ Сидѣльниковъ.  
Мѣщанинъ Гавріиль Васильевичъ Погожевъ.  
Письмоводитель мѣщанинъ Сергѣй Владиміровичъ Припусковъ.

**Городской Общественный Банкъ.**

Директоръ—купецъ Михаилъ Ивановичъ Стренихѣевъ.  
Товарищи Директора—купецъ Алексѣй Александровичъ Синелобовъ.  
Мѣщанинъ Василій Ивановичъ Чеблоковъ.

**Уѣздный Распорядительный Комитетъ.**

Предсѣдатель—Уѣздный Исправникъ.

**Ч л е н ы:**

Уѣздный Воинскій Начальникъ,  
Уѣздный Земскій Начальникъ.  
Городскій Староста.

### Уѣздное Податное присутствіе.

Предсѣдатель—Податной Инспекторъ, Титулярный Совѣтникъ Николай Осиповичъ Гобза.

### Уѣздное Раскладочное по промысловому налогу присутствіе.

Предсѣдатель—Податной Инспекторъ.

#### Ч л е н ы:

Помощникъ Надзирателя 3 го Округа Московскаго Акцизнаго Управленія 9 го участка Коллежскій Ассесоръ Федоръ Андреевичъ Ординъ.  
Купецъ Петръ Ивановичъ Нечаевъ.  
Купецъ Михаилъ Даниловичъ Долговъ.  
Купеческій сынъ Василій Михайловичъ Сидѣльниковъ.  
Мѣщанинъ Василій Ивановичъ Чеблотовъ.  
Мѣщанинъ Александръ Николаевичъ Раковъ.  
Мѣщанинъ Владиміръ Васильевичъ Сергутинъ.  
Мѣщанинъ Николай Александровичъ Митюшинъ.  
Мѣщанинъ Иванъ Климовичъ Румянцевъ.  
Крестьянинъ Михаилъ Семеновичъ Глушковъ.  
Крестьянинъ Егоръ Архиповичъ Красильщиковъ.  
Крестьянинъ Семень Павловичъ Павловъ.  
Крестьянинъ Алексѣй Федоровичъ Хованскій.  
Крестьянинъ Федоръ Денисовичъ Виноградовъ.  
Крестьянинъ Василій Нестеровичъ Колосковъ.

### Присутствіе по квартирному налогу.

Предсѣдатель—Податной Инспекторъ.

#### Ч л е н ы:

Купецъ Петръ Ивановичъ Нечаевъ.  
Купецъ Петръ Андреевичъ Нечаевъ.  
Купеческій сынъ Василій Михайловичъ Сидѣльниковъ.  
Мѣщанинъ Василій Ивановичъ Чеблотовъ.  
Мѣщанинъ Владиміръ Васильевичъ Сергутинъ.  
Мѣщанинъ Петръ Александровичъ Сидѣльниковъ.  
Младшій Помощникъ 3-го Округа Московскаго Акцизнаго Управленія 9-го участка, Коллежскій Ассесоръ Федоръ Андреевичъ Ординъ.  
Штатный Контролеръ—Губернскій Секретарь Александръ Александровичъ Волошановичъ.

### Уѣздное Казначейство.

Казначей—Коллежскій Совѣтникъ, Сергѣй Федоровичъ Громовъ.  
Старшій бухгалтеръ, Губернскій Секретарь, Василій Яковлевичъ Васильевъ.  
Бухгалтеръ 1 разряда, Коллежскій Секретарь, Евгений Алексѣевичъ Холинъ.  
Бухгалтеръ 2 разр. н. ч. Павелъ Петровичъ Наумовъ.

### Почтово-Телеграфная контора.

Начальникъ, Надворный Совѣтникъ, Евгений Петровичъ Казанскій.  
Помощникъ, Титулярный Совѣтникъ, Николай Ивановичъ Рыбниковъ.  
И. д. Надсмотрщика н. ч. Леонидъ Авенировичъ Припусковъ.

## Судебная часть.

### Почетные Мировые Судьи.

Дѣйствительный Статскій Совѣтникъ, Александръ Карловичъ Шлиппе.  
 Статскій Совѣтникъ, Николай Михайловичъ Андреевъ.  
 Титулярный Совѣтникъ, Федоръ Ефимовичъ Клейстъ.  
 Коллежскій Секретарь, Владиміръ Васильевичъ Якунчиковъ.  
 Статскій Совѣтникъ, Гавріиль Михайловичъ Протодіаконовъ.  
 Коллежскій Совѣтникъ, Дмитрій Гавриловичъ Зыбинъ.  
 Потомственный дворянинъ, Федоръ Владиміровичъ Шлиппе.  
 Надворный Совѣтникъ Павелъ Александровичъ Тучковъ.  
 Уѣздный Членъ Окружнаго Суда—Статскій Совѣтникъ, Василій Семеновичъ Малышевъ.  
 И. об. Товарища Прокурора Окружнаго Суда—Николай Константиновичъ Чебышевъ.  
 Судебный Слѣдователь, Статскій Совѣтникъ Александръ Дмитріевичъ Николаевъ.  
 Судебный Приставъ н. ч. Иванъ Доминиковичъ Диткевичъ.  
 Нотаріусъ, Станиславъ Михайловичъ Жоли.

### Лѣсничества.

Верейское, завѣдуетъ старшій лѣсной ревизоръ Коллежскій Совѣтникъ, Эмиль-Оскаръ Германовичъ Вигандъ.

### Удѣльныя имѣнія.

Бородинское (въ Московскомъ, Можайскомъ, Верейскомъ, Звенигородскомъ и Рузскомъ уѣздахъ),  
 Управляющій, Коллежскій Совѣтникъ Александръ Павловичъ Моласъ.

### Окружные надзиратели питомцевъ.

1-го участка Шелковка, Сергій Михайловичъ Унковскій.  
 2-го участка Верея, Коллежскій Совѣтникъ Сергій Діевичъ Сазыкинъ.  
 3-го участка Кубинка, Александръ Ивановичъ Пронинъ.

### Добровольныя пожарныя дружины.

#### Крюковокая.

Начальникъ команды, онъ же и предсѣдатель, Верейскій мѣщанинъ Сергій Сергѣевъ.  
 Помощникъ начальника команды, крестьянинъ села Крюкова, Василій Головинъ.

#### Члены Правленія.

Псаломщикъ с. Крюкова, Иванъ Розановъ.  
 Крест. села Крюкова, Петръ Бурцевъ.  
 Почетный членъ, Верейскій купецъ, Николай Алексѣевъ.

#### Облянищевская.

Староста дружины, учитель Владиміръ Николаевичъ Прозоровъ.  
 Помощникъ старосты Никита Ивановичъ Равинокій.

#### Учетчики.

Федоръ Васильевъ Никитинъ.  
 Федоръ Петровъ Кульневъ.  
 Андрей Григорьевъ Чистовъ.

## Врачебная часть.

### Врачи:

Уѣздный (онъ же и Городовой)—Коллежскій Совѣтникъ, Дмитрій Гавриловичъ Зыбинъ.  
Земскій Ветеринарный—Михаилъ Логиновичъ Фрикке.

Уѣздная повивальная бабка Анастасія Ивановна Соколова.

### Аптека въ г. Верей.

Управляющій—Дворянинъ Николай Федоровичъ Милевскій.

### Лѣчебныя заведенія.

#### 1) Верейская Земская больница.

Врачи:—Григорій Александровичъ Гамбургевъ и Антонъ Ивановичъ Глембоцкій.  
Фельдшерица-Акушерка—Марія Васильевна Шевелева.  
Акушерка—Евдонія Васильевна Еськова.

#### 2) Лѣчебница Уѣзднаго Земства въ селѣ Крюковѣ.

Врачъ—Александръ Владиміровичъ Маньковъ.  
Фельдшерица Акушерка—Анна Александрова.

#### 3) Больница при фабрикѣ Т-ва Воскресенской М-ры въ с. Наро-Фоминскомъ.

Врачи:—Коллежскій Совѣтникъ Павелъ Августовичъ Солюсъ и Михаилъ Карловичъ Прейсъ.  
Акушерка—Анна Михайловна Галактионова.

#### 4) Врачебный амбулаторный пунктъ въ с. Вышегородѣ.

Врачъ—Сергій Николаевичъ Прѣсновъ.

#### 5) Смоленскій амбулаторный пунктъ въ с. Смоленскомъ.

Врачъ—Эразмъ Леопольдовичъ Гедтовдъ.  
Акушерка—Анастасія Николаевна Демидова.

#### 6) Больница Губернскаго Земства при селѣ Петровскомъ.

Врачи—женщины: Александра Гавриловна Архангельская; Елена Михайловна Литтварева  
Зинаида Александровна Гадиновская

#### 7) Больница Княгини Щербатовой при д. Новинокѣ.

Завѣдуетъ—Врачъ Павелъ Августовичъ Солюсъ.

#### 8) Приемный покой при фабрикѣ купца Николая Ивановича Алекоѣва въ с. Мауринѣ.

Завѣдуетъ—Врачъ Павелъ Августовичъ Солюсъ

## Благотворительныя учрежденія въ г. Верей

1. Городская Занѣгинская богадѣльня на 25 челсвѣкъ обоого пола.

2. Земская Городская богадѣльня на 10 женщинъ.

При селѣ Литвиновѣ. Богадѣльня княгини Щербатовой, на 9 призрѣваемыхъ.

Въ селѣ Наро-Ооминскомъ. Приходское попечительство о бѣдныхъ, при церкви села Наро-Ооминскаго.

### Верейское Отдѣленіе

#### Московскаго Епархіальнаго Училищнаго Соѣта.

Предсѣдатель—Благочинный, священникъ Троицкой Градской церкви Никифоръ Васильевичъ Соловьевъ.

Товарищъ Предсѣдателя—Инспекторъ Верейскаго Городскаго училища, Надворный Совѣтникъ Алексѣй Матвѣевичъ Мещериновъ. (Онъ же и членъ отъ Министерства Народнаго Просвѣщенія).

#### Ч л е н ы:

##### п о д о л ж н о с т и:

Благочинный села Наро-Ооминскаго, священникъ Василій Андреевичъ Ивановъ.

Благочинный села Смолинскаго, священникъ Николай Васильевичъ Соловьевъ.

Отъ Уѣзднаго Земства—Дворянинъ Владиміръ Евгеньевичъ Смирновъ.

Земскіе Начальники.

##### п о и з б р а н і ю:

Священникъ Христорождественскаго Градскаго собора Михаилъ Сергѣевичъ Смирновъ. (Онъ же исполняетъ обязанности Уѣзднаго Наблюдателя).

Священникъ Ильинской градской церкви Александръ Сергѣевичъ Орловъ. (Онъ же и Дѣлопроизводитель Отдѣленія).

Священникъ села Крюкова Матвѣй Никитичъ Некрасовъ.

Священникъ села Дютькова Петръ Александровичъ Виноградовъ.

Дѣйствительный Статскій Совѣтникъ Павелъ Федоровичъ Истринъ.

Статскій Совѣтникъ Гавріиль Михайловичъ Протодіаконовъ.

Врачъ Верейской Городской Земской больницы Григорій Александровичъ Гамбургевъ.

Діаконъ Царе-Константиновской градской церкви Василій Веніаминовичъ Докучаевъ. (Онъ же письмоводитель отдѣленія).

## Учебныя заведенія

### въ г. Верей:

#### Городское училище.

Почетный Смотритель—Надворный Совѣтникъ, Николай Петровичъ Шелонокій.

Инспекторъ—Надворный Совѣтникъ, Сергѣй Ивановичъ Варшевъ.

Законоучитель—Благочинный, священникъ Никифоръ Васильевичъ Соловьевъ.

Учителя:—Коллежскій Ассесоръ, Арсеній Ивановичъ Самохинъ; состоящій въ XIV классѣ—Павель Алексѣевичъ Рыкуновъ.

Врачъ—Григорій Александровичъ Гамбургевъ.

#### Городское 2-классное женское приходское училище.

Почетная Блюстительница—жена отставнаго поручика Екатерина Григорьевна Жмѣленокая.

Законоучитель—Священникъ Петръ Ильичъ Громовъ.

Учительницы:—Елизавета Петровна Сокодова; Ксенія Михайловна Орлова; Екатерина Николаевна Успенская.



**Низшая ремесленная школа.**

Завѣдующій—состоящій въ IX классѣ Николай Владиміровичъ Щетловъ.  
Мастеръ—Техникъ Николай Кузьмичъ Рѣдъкинъ.

**Земское училище.**

Попечитель - въ званіи Камергера Двора Его Императорскаго Величества, Дѣйствительный Статскій Совѣтникъ Александръ Карловичъ Шлиппе.  
Законоучитель—Священникъ Александръ Сергѣевичъ Орловъ.  
Учительница—Любовь Николаевна Звѣрева.

**Церковно-приходская школа.**

Попечитель—купецъ Петръ Ивановичъ Нечаевъ.  
Законоучитель—Священникъ Михаилъ Сергѣевичъ Смирновъ.  
Учитель—Александръ Сергѣевичъ Воздвиженскій.  
Помощникъ учителя—Семень Ивановичъ Мартьяновъ.

**В ъ у ѣ з д ѣ :**

<p><b>Земскія училища.</b></p> <ol style="list-style-type: none"> <li>1. Алексинское.</li> <li>2. Архангельское.</li> <li>3. Бархатовское.</li> <li>4. Благовѣщенское.</li> <li>5. Блазневское.</li> <li>6. Богородское.</li> <li>7. Бѣлоусовское.</li> <li>8. Васильевское.</li> <li>9. Волковское.</li> <li>10. Вышегородское.</li> <li>11. Головинское.</li> <li>12. Горковское.</li> <li>13. Грибковское.</li> <li>14. Дютковское.</li> <li>15. Ильинское.</li> <li>16. Клинское.</li> <li>17. Колодкинское.</li> <li>18. Коровинское.</li> </ol>	<ol style="list-style-type: none"> <li>19. Крымское.</li> <li>20. Кубинское.</li> <li>21. Кузнецовское.</li> <li>22. Кулаковское.</li> <li>23. Купелицкое.</li> <li>24. Курневское.</li> <li>25. Кутменевское.</li> <li>26. Лобановское.</li> <li>27. Лукинское.</li> <li>28. Любановское.</li> <li>29. Макѣихское.</li> <li>30. Мартемьяновское.</li> <li>31. Назарьевское.</li> <li>32. Наро-Асановское.</li> <li>33. Наро-Оминское.</li> <li>34. Облянищевское.</li> <li>35. Парѣвское.</li> <li>36. Плесенское.</li> <li>37. Пушкинское.</li> <li>38. Рождественское.</li> </ol>	<ol style="list-style-type: none"> <li>39. Симбуховское.</li> <li>40. Слѣпушкинское.</li> <li>41. Смоленское.</li> <li>42. Софѣинское.</li> <li>43. Сотниковское.</li> <li>44. Спасъ-Косицкое.</li> <li>45. Ташировское.</li> <li>46. Тимофеевское.</li> <li>47. Шаликовское.</li> <li>48. Шеламовское.</li> <li>49. Юшковское.</li> <li>50. Якшинское.</li> </ol> <p><b>Церковно-приходскія школы.</b></p> <ol style="list-style-type: none"> <li>1. Асаковская.</li> <li>2. Абакумовская-двухклассная.</li> <li>3. Абакумовская-одноклассная.</li> <li>4. Алексинская.</li> <li>5. Благовѣщенская.</li> </ol>
---	--	---

6. Дубровская.
7. Крюковская.
8. Кубинская.
9. Крымская.
10. Мерчаловская.
11. Наро-Оминская.
12. Пановская.
13. Позновская
14. Петровская.
15. Рудневская.
16. Ревякинская.

## Школы грамоты

1. Глаголевская.
2. Петрищевская.
3. Шелковская.

## Школы Императорскаго Московскаго Воспитательнаго Дома

1. При селѣ Алексинѣ.
2. При дер. Горки.

3. При дер. Грибцовой.
4. При селѣ Дютковѣ.
5. При селѣ Облянищевѣ.

## Частныя школы.

1. Литвиновская.
2. Наро-Оминская фабричная.
- 3) Ремесленная при селѣцѣ Головковѣ.

## С В Ѣ Д Ъ Н І Я

о монастыряхъ и общинахъ, находящихся въ предѣлахъ Вере́йскаго уѣзда.

НАИМЕНОВАНИЕ ОБИТЕЛИ.	Мѣстонахожденіе.	Число братіи.
<p>Троице-Одигитріевскій дѣвичій монастырь (Засимова пустынь).</p> <p>Игуменія — Софія.</p> <p>Казначей — Александра Васильевна Расторгуева.</p> <p>Благочинная — Матридія.</p>	<p>При сельцѣ Архангельскомъ, Рудневской волости.</p>	<p>275</p>

## С П И С О К Ъ

станцій, полустанковъ и платформъ желѣзныхъ дорогъ, находящихся въ Вере́йскомъ уѣздѣ.

№ по порядку.	Названіе желѣзныхъ дорогъ, станцій, полустанковъ и платформъ.	Разстояніе отъ Москвы.	Мѣстонахожденіе.	Въ вѣдѣніи какаго Жандармскаго Управленія находятся станціи.
<b>Московско-Бреотская ж. д.</b>				
1	Станція Кубинка . . . . .	59 в.	} Кубинской волости.	} Московскаго Отдѣленія Смоленскаго Жандармскаго Полицейскаго Управленія жел. дор.
2	Полустанокъ Михино . . . . .	73 „		
3	Станція Шелковка . . . . .	81 „		
4	Полустанокъ Шаликово . . . . .	92 „	Богородской волости.	
<b>Московско-Кіево-Воронежская жед. дор.</b>				
5	Станція Апрѣлевка . . . . .	39 „	Петровской волости.	} Московскаго Отдѣленія Московско-Кіевскаго Жандармскаго Полицейскаго Управленія жел. дор.
6	Разъѣздъ № 13 . . . . .	51 „	Рудневской волости.	
7	Станція Нара . . . . .	66 „	Ташировской волости.	

## Волостныя Правленія.

Названіе волости.	Волостной Старшина.	Волостной писарь.	Ближайшая желѣзнодорожная станція.
Богородская.	Ратниковъ, Иванъ Васильевъ.	Шохинъ, Александръ Дмитриевъ, мѣщ.	Шаликово, Смол. ж. д.
Вышегородская.	Касаткинъ, Макаръ Ивановъ.	Рогоновъ, Степанъ Андреевъ, кр.	Шелковка, Смол. ж. д.
Кубинская.	Барковъ, Петръ Семеновъ.	Гречишкинъ, Николай Ивановъ, мѣщ.	Кубинка, Смол. ж. д.
Петровская.	Фроловъ, Трифонъ.	Соловьевъ, Константинъ Павловъ, поч. гр.	Апрѣлевка, Моск.-Кіево-Ворон. ж. д.
Рудневская.	Мазиковъ, Иванъ Григорьевъ.	Мечаевъ, Алексѣй Андреевъ, мѣщ.	Нара, той-же ж. д.
Смолинская.	Антроповъ, Ефимъ Антроповъ.	Баровъ, Иванъ Васильевъ, кр.	Шелковка, Смол. ж. д.
Ташировская.	Павловъ, Иванъ Петровъ.	Одинокъ, Федоръ Кузьминъ, кр.	Нара, Моск.-Кіево-Вор. ж. д.
Шелковская.	Милюковъ, Иванъ Яковлевъ.	Лебедевъ, Алексѣй Егоровъ, поч. гр.	Шелковка, Смол. ж. д.

## С В Ѣ Д Ъ Н І Я

о крестьянскихъ поселеніяхъ, расположенныхъ въ предѣлахъ  
Верейскаго уѣзда.

Наименованіе волостей и селеній.	Разстояніе въ верстахъ отъ					Примѣчаніе.	
	Уѣзднаго города.	Становаго.	Волостнаго правленія.	Квартиры урядника.	Ближайшей станціи или полустанка жел. дороги.		
I-й СТАНЪ.							
Богородская волость.							
Село Богородское. . . . .	8	8	—	—	8 Шаликово.	Земское училище, Волостное Правленіе и квартира урядника.	
Дер. Грачева. . . . .	15	15	6	6	5		
„ Годунова . . . . .	2 <sup>1</sup> / <sub>2</sub>	2 <sup>1</sup> / <sub>2</sub>	5 <sup>1</sup> / <sub>2</sub>	5 <sup>1</sup> / <sub>2</sub>	13		
Сельцо Денисьево. . . . .	19	19	11	11	3		
Дер. Ершова. . . . .	1	1	9	9	27 Шелковка.		
„ Златоустова. . . . .	9 <sup>1</sup> / <sub>2</sub>	9 <sup>1</sup> / <sub>2</sub>	11 <sup>1</sup> / <sub>2</sub>	11 <sup>1</sup> / <sub>2</sub>	6		
„ Золотькова . . . . .	7	7	7	7	9		
„ Лунинка . . . . .	8	8	5	5	7		
„ Мерчалова. . . . .	5	5	6	6	11		Церковно-приход. школа.
„ Монакова. . . . .	4 <sup>1</sup> / <sub>2</sub>	4 <sup>1</sup> / <sub>2</sub>	6	6	12		
Сельцо Моденово. . . . .	19	19	11	11	1		
Дер. Митинка. . . . .	12	12	4	4	7		
Село Пушкино. . . . .	13	13	5	5	4		Земское училище.
Дер. Полачева. . . . .	18	18	10	10	2		
Село Подмонастырная-Слобода. . . . .	11 <sup>1</sup> / <sub>2</sub>	11 <sup>1</sup> / <sub>2</sub>	8	8	16		
Сельцо Рождествено. . . . .	3	3	7	7	15	Земская школа.	

Наименованіе волостей и селеній.	Разстояніе въ верстахъ отъ					Примѣчаніе.	
	Уѣзднаго города.	Становаго.	Волостнаго правленія.	Квартиры урядника.	Ближайшей станціи или полустанка жел. дороги.		
Дер. Таганова . . . . .	9	9	2	2	10	Шаликово.	
„ Хрупенкова . . . . .	1	1	9	9	17		
„ Шаликова . . . . .	18	18	9	9	1	Школа отъ Воспитательнаго Дома и земское училище.	
Вышегородская волость.							
Дер. Асѣченки . . . . .	15	15	5	5		С В Ъ Д Ы Н І Я Н Е Д О С Т А В Л Е Н Ы.	
„ Афанасьева . . . . .	4	4	6	6			
„ Ахматова . . . . .	17	17	7	7			
„ Алферьева . . . . .	12	12	9	9			
Село Благовѣщенское . . . . .	15	15	4	4			Земская шк., церк.-прих. школа.
„ Вышегородъ . . . . .	10	10	—	—			Земская шк. Волост. правл., кварт. уряд. и врачбн. пунктъ отъ земства.
Дер. Васильева . . . . .	7	7	4	4			
„ Василева . . . . .	9	9	8	8			
„ Волченки . . . . .	5	5	10	10			
„ Верховья . . . . .	18	18	7	7			
„ Воскресенки . . . . .	14	14	4	4		Земское училище.	
Сельцо Волково . . . . .	2	2	8	8			
Дер. Глазкова . . . . .	12	12	2	2			
„ Горки . . . . .	6	6	6	6			
„ Глинки . . . . .	16	16	12	12			
„ Глинницы . . . . .	16	16	12	12			
„ Дудкина . . . . .	15	15	6	6			
„ Деденева . . . . .	4	4	6	6			
Село Дуброво . . . . .	12	12	2	2		Церковно-приходская школа.	
Дер. Ефанова . . . . .	17	17	7	7			
Сельцо Ефимово . . . . .	6	6	10	10			

Наименованіе волостей и селеній.	Разстояніе въ верстахъ отъ				Ближайшей станціи или полустанка жел. дороги.	Примѣчаніе.
	Уѣзднаго города.	Становаго.	Волостнаго правленія.	Квартиры урядника.		
Дер. Зарудная . . . . .	12	12	2	2		
„ Залучная . . . . .	13	13	3	3		
„ Заева . . . . .	8	8	18	18		
„ Ивкова . . . . .	7	7	3	3		
Село Ильинское . . . . .	18	18	10	10		
Дер. Колодези . . . . .	6	6	4	4		
„ Коровина . . . . .	14	14	11	11		Земское училищ
„ Князева . . . . .	15	15	12	12		
Сельцо Конинское . . . . .	6	6	13	13		
Дер. Ковригина . . . . .	11 <sup>1/2</sup>	11 <sup>1/2</sup>	8 <sup>1/2</sup>	8 <sup>1/2</sup>		
„ Кузьминская . . . . .	17	17	10	10		
„ Кулакова 1-я часть . . . . .	8	8	17	17		Земское училище.
„ Кулакова 2-я часть . . . . .	8	8	17	17		
„ Каменка . . . . .	7	7	9 <sup>1/2</sup>	9 <sup>1/2</sup>		
„ Курпова . . . . .	9	9	16	16		
„ Кузьминка . . . . .	5	5	5	5		
„ Кобякова . . . . .	18	18	11	11		
Сельцо Курнево . . . . .	9	9	9	9		Земское училище.
Дер. Лобанова . . . . .	14	14	4	4		Земское училище.
„ Лукьянова . . . . .	13	13	3	3		
„ Мальцева . . . . .	16	16	6	6		
„ Макаровка . . . . .	14	14	9	9		
„ Никольская . . . . .	13	13	7	7		
Село Набережная-Слобода . . . . .	10	10	11 <sup>1/2</sup>	11 <sup>1/2</sup>		
Дер. Мечаева . . . . .	15	15	12	12		
„ Мосова . . . . .	11	11	8	8		
„ Петровская . . . . .	15	15	5	5		
„ Подольная . . . . .	15 <sup>1/2</sup>	15 <sup>1/2</sup>	5 <sup>1/2</sup>	5 <sup>1/2</sup>		
„ Перемышева . . . . .	14	14	4	4		

С В Ъ Д Ы Н Е Д О С Т А В Л Е Н Ы .



Наименованіе волостей и селеній	Разстояніе въ верстахъ отъ				Ближайшей станціи или полустанка жел. дороги.	Примѣчаніе.
	Уѣзднаго города.	Становаго.	Волостнаго правленія.	Квартиры урядника.		
Дер. Панова. . . . .	6	6	7	7	С В Ѣ Д Ъ Н І Я  С В Ѣ Д Ъ Н І Я	Церковно-приход. школа.
„ Парнутовка. . . . .	3	3	7	7		Земское училище.
„ Парѣва. . . . .	15	15	9	9		Церк.-прих. школа.
„ Ревякина. . . . .	18	18	8	8		
„ Рѣдькина. . . . .	15 <sup>1</sup> / <sub>2</sub>	15 <sup>1</sup> / <sub>2</sub>	9	9		
„ Серенская. . . . .	8	8	2	2		
Село Спассъ-Косицы . . . . .	14	14	8	8		
Дер. Сотникова. . . . .	5	5	5	5		
„ Сѣкирина. . . . .	17	17	8	8		
Село Спасское Загряжское . . . . .	1	1 <sup>1</sup> / <sub>2</sub>	10	10		
Дер. Сухинина. . . . .	7	7	16	16		
Дер. Сулова . . . . .	8	8	8	8		
Село Субботино . . . . .	17	17	10	10		
„ Познзово . . . . .	12	12	2	2		
„ Протасьево . . . . .	5	5	5	5		
Дер. Телешова. . . . .	17	17	7	7		
„ Тимофеева . . . . .	5	5	5	5		Земское училище, ленточн. фабрики и 2 кирпич. завода.
„ Татищева. . . . .	16	16	11	11		
„ Устье . . . . .	16	16	10	10		
„ Фадюнькина . . . . .	8	8	9	9		
Сельцо Ястребово. . . . .	2	2	9	9		
<b>Смолинокая волость.</b>						
Дер. Акишева . . . . .	13	13	7	5		
„ Алексина. . . . .	9	9	11 <sup>1</sup> / <sub>2</sub>	8		
„ Блознева. . . . .	18	18	11	3	Земское училище.	
Сельцо Бавыкино . . . . .	15	15	7	3		
Дер. Васильчинова. . . . .	19	19	9	4	Земское училище.	

Наименованіе волостей и селеній.	Разстояніе въ верстахъ отъ				Ближайшей станціи или полустанка жел. дороги.	Примѣчаніе.
	Уѣзднаго города.	Становаго.	Волостнаго правленія.	Квартиры урядника.		
Дер. Василисина. . . . .	13	13	7	5		Земское училище.
Сельцо Варварино . . . . .	9	9	5	8		
Дер. Гостенкова . . . . .	18	18	11	3		
„ Грабановка . . . . .	16	16	7	2		
„ Женаткина . . . . .	12	12	5	6		
Сельцо Ильятино. . . . .	13	13	9	6		
Дер. Клинь. . . . .	13	13	9	6		
„ Колодкина . . . . .	14 <sup>1</sup> / <sub>2</sub>	14 <sup>1</sup> / <sub>2</sub>	5 <sup>1</sup> / <sub>2</sub>	9		
Село Купелицы. . . . .	5	5	5	12		
Дер. Куранова. . . . .	12	12	3	6		
„ Митенина . . . . .	20	20	12	4		
„ Мшихина. . . . .	16	16	6 <sup>1</sup> / <sub>2</sub>	9		
Сельцо Назарьево. . . . .	15	15	5	2		
Д-р. Новинки . . . . .	12	12	4	8		
„ Никольская. . . . .	16	16	7	12		
„ Орѣшково . . . . .	19	19	12	3 <sup>1</sup> / <sub>2</sub>		
Сельцо Порядино. . . . .	24	24	16	8		
Дер. Родіончикова . . . . .	15	15	7	3		
„ Слобода-Роца. . . . .	18	18	8	1		
Село Смолинское . . . . .	17	17	—	7		
„ Слѣпушкино . . . . .	19	19	9	4		
Сельцо Семидворье. . . . .	18	18	9	2		
Дер. Ступина . . . . .	17	17	12	6		
„ Самородъ. . . . .	6	6	7	10		
Село Симбухово . . . . .	9	9	7	—		
Дер. Субботина . . . . .	13	13	3	4		
„ Тютчева . . . . .	7	7	2	9		
„ Таруса. . . . .	19	19	10	14		

С В Ъ Д Н І Я Н Е Д О С Т А В Л Е Н Ы.

Земское учил., Воло-  
стное Правл. и врачб.  
пунктъ отъ земства

Земское училище.

Земское училище и  
квартира урядника.

Наименованіе волостей и селеній.	Разстояніе въ верстахъ отъ				Ближайшей станціи или полустанка жел. дороги.	Примѣчаніе.
	Уѣзднаго города.	Становаго.	Волостнаго правленія.	Квартиры урядника.		
Дер. Туманова. . . . .	13	13	9	6	Свѣдѣнія не доставлены.	
Сельцо Чеблоково. . . . .	17	17	10	1		
Дер. Шубина . . . . .	15	15	5	4		
<b>Шелковская волость.</b>						
Село Алексино. . . . .	28	28	6	6	4 Шелковка.	Школа Воспитательн. Дома и земское училище.
Дер. Аникина. . . . .	25	25	15	15	4	
„ Анашкина . . . . .	28	28	2	2	5	
Село Архангельское. . . . .	21	21	6 <sup>1/2</sup>	6 <sup>1/2</sup>	5	Земская школа.
Сельцо Березкино. . . . .	28	28	4	4	2	Стеклянный заводъ Бромлей.
Дер. Болгина . . . . .	32	32	2	2	3	
„ Брыкина. . . . .	37	37	7	7	7 Михино.	
„ Гомнино . . . . .	29 <sup>1/2</sup>	29 <sup>1/2</sup>	7 <sup>1/2</sup>	7 <sup>1/2</sup>	5 Шелковка.	
„ Грибцово. . . . .	22	22	6	6	4	Школа отъ Воспит. Дома, земское учил.
„ Головинка . . . . .	17 <sup>1/2</sup>	17 <sup>1/2</sup>	13	13	7	
„ Гранина . . . . .	26	26	5 <sup>1/2</sup>	5 <sup>1/2</sup>	6	
„ Еськина . . . . .	30 <sup>1/2</sup>	30 <sup>1/2</sup>	8 <sup>1/2</sup>	8 <sup>1/2</sup>	5	
Сельцо Захарьино . . . . .	23	23	15	15	3	
„ Землино . . . . .	26	26	5 <sup>1/2</sup>	5 <sup>1/2</sup>	2	
Дер. Кантимірова. . . . .	25	25	3	3	3	
„ Капонь. . . . .	30	30	—	3	2 <sup>1/2</sup>	
„ (Кузьминка) . . . . .	—	—	—	—	—	
Село Крымское. . . . .	37	37	7	7	3 Михино.	Земское училище.
Дер. Купля. . . . .	25	25	6	6	3 Михино.	
„ Лыщикова . . . . .	29 <sup>1/2</sup>	29 <sup>1/2</sup>	7 <sup>1/2</sup>	7 <sup>1/2</sup>	5 Шелковка.	
Сельцо Ляхово. . . . .	35	35	5	5	5	
Дер. Мишинка . . . . .	21	21	7	7	8	
„ Макѣиха. . . . .	32	32	7	7	8	Земское училище.

Вереѣскій уѣздъ.

Наименованіе волостей и селеній.	Разстояніе въ верстахъ отъ					Примѣчаніе.
	Уѣзднаго города.	Становаго.	Волостнаго правленія.	Квартиры урядника.	Ближайшей станціи или полустанка жел. дороги.	
Дер. Мужина . . . . .	37	37	7	7	1/2 Михино	2 известков. завода.
Сельцо Облянищево. . . . .	24	24	14	14	6 Шаликово	Школа отъ Воспит. Дома, земское учил.
Дер. Патрищева . . . . .	16	16	6	6	3 Михино	Школа грамоты.
„ Сухарева. . . . .	35	35	5	5	3 „	
„ Строганка . . . . .	18	18	13	13	7 Шелковка	
„ Труфановка. . . . .	34	34	4	4	6 „	
„ Усатькова. . . . .	21	21	9	9	6 „	
„ Хомяки . . . . .	26 1/2	26 1/2	2	2	3 „	Церк.-прих. школа.
„ Шелковка. . . . .	27	27	3	—	1/2 „	Квартира урядника и близь д. желѣзно-дор. станція почт.-телеграф. отдѣл., съ сберег. кас., Волостное Правленіе и школа грамоты.
Сельцо Ястребово. . . . .	26	26	7	7	7 Михино	Квар. Земск. Нач. 2 уч.
Дер. Старая. . . . .	29 1/2	29 1/2	7 1/2	7 1/2	5 Шелковка	
2-й СТАНЪ.						
Ташировская волость.						
Дер. Алешкова. . . . .	27	7	6	6	7 Нара.	
„ Бархатова . . . . .	40	13	8	8	14 „	Земское училище.
Дер. Бирюлева . . . . .	29	10	5	5	12 „	Кирпичный заводъ.
Сельцо Бѣликово . . . . .	17	15	10	10	17 „	Кирпичный заводъ
„ Головенькино (Головково) . . . . .	32	11	6	6	10 „	Земское училище и ремесленная школа.
Дер. Горки . . . . .	22	13	8	8	13 „	Земское училище, школа Воспитат. Дома, кирпичный заводъ.
„ Григоровка . . . . .	23	12	7	7	14 „	Кирпичный заводъ.
„ Дѣтенкова . . . . .	25	10	5	5	10 „	
Сельцо Ермаковъ . . . . .	31	4	2	2	3 „	Кирпичный заводъ
Дер. Жихарева . . . . .	35	15	10	10	11 „	

Наименованіе волостей и селеній.	Разстояніе въ верстахъ отъ					Примѣчаніе.
	Уѣзднаго города.	Становаго.	Волостнаго правленія.	Квартиры урядника.	Ближайшей станціи или полустанка жел. дороги.	
Дер. Костина . . . . .	31	4	2	2	3 Нара.	
Село Крюково . . . . .	25	12	7	7	15 „	Церковно-приходск. школа и земская лѣчебница.
Дер. Лопатинка . . . . .	21	11	6	6	16 „	
Село Литвиново . . . . .	28	8	3	3	8 „	Частное 1-классное училище, богадѣльня княгини Щербатовой.
Дер. Литѣева . . . . .	23	15	10	10	15 „	
Село Любаново . . . . .	28	9	4	4	10 „	Земское училище, кварт. Земск. Начальн. 3 уч.
„ Маурино . . . . .	25	12	7	7	12 „	Суконная фабрика, при ней приѣмн. покой.
Дер. Мякшева . . . . .	30	10	5	5	12 „	
„ Настасьяна . . . . .	24	11	6	6	13 „	
Село Наро-Ооминское . . . . .	35	—	5	5	1 „	При фабрикѣ частн. 2-классное училище, земск. училище, почтовое отдѣленіе, церковно-приходск. школа и попечительство, фабричная больн., кварт. Полиц. Надзирателя и урядника.
Дер. Новая . . . . .	37	7	2	2	7 „	
Сельцо Ново-Никольское . . . . .	22	13	10	10	17 „	
Дер. Новинская . . . . .	29	6	2	2	7 „	Лѣчебница княгини Щербатовой, сельско-хозяйственный кирпичный заводъ.
Сельцо Обухово . . . . .	35	15	10	10	10 Кубинка.	
„ Плесенское . . . . .	23	12	7	7	15 Нара.	Земское училище, сукон. фабрика, кирпичный заводъ.
Дер. Ратчина . . . . .	27	16	11	11	14 Мухино.	
„ Рѣдькино . . . . .	23	9	5	5	13 Нара.	
Сельцо Большіе-Семенычи . . . . .	34	12	7	7	10 Кубинка.	
Дер. Малые-Семенычи . . . . .	31	10	5	5	10 Нара.	
„ Скугорова . . . . .	22	14	9	9	15 Мухино.	

Наименованіе волостей и селеній.	Разстояніе въ верстахъ отъ					Примѣчаніе.
	Уѣзднаго города.	Становаго.	Волостнаго правленія.	Квартиры урядника.	Ближайшей станціи или полустанка жел. дороги.	
Село Таширово . . . . .	30	5	—	—	6 Нара	Волостное правленіе, почтовое отдѣлен., земское училище, сберегательная касса, кварт. урядника и кирпичн. заводъ.
Дер. Чашкова . . . . .	27	7	5	5	6 „	
Село Шапкино . . . . .	22	13	8	8	14 „	
Дер. Юматова . . . . .	20	12	7	7	10 Кубинка.	
„ Якшина . . . . .	30	18	13	13	11 Мухино.	Земское училище.
<b>Кубинская волость.</b>						
Дер. Асакова . . . . .	38	19	6	6	8 Кубинка	Церковно-приходск. школа.
„ Акулова . . . . .	40	15	7	7	6 <sup>1</sup> / <sub>2</sub> „	
„ Болдина . . . . .	35	15	15	15	14 „	
„ Верещугина . . . . .	35	15	14	14	11 „	
„ Григорова . . . . .	40	25	7	7	10 „	
Село Дютъково . . . . .	30	17	7	7	8 „	Земское училище, училище Воспитательн. Дома.
Дер. Еремина . . . . .	37	17	12	12	12 „	
Село Кубинское . . . . .	44	22	—	—	1 „	Земское училище, церковно-приходская школа, Волостное правленіе, кварт. урядн.
Дер. Крутицы . . . . .	35	22	9	9	8 „	
„ Наро-Асанова . . . . .	35	22 <sup>1</sup> / <sub>2</sub>	10	10	9 „	Земское училище.
„ Подлипки . . . . .	45	23	1	1	3 <sup>1</sup> / <sub>2</sub> „	
„ Подсофьина . . . . .	37	20	8	8	13 „	
„ Рѣпищи . . . . .	41	20	3	3	2 „	
„ Софьина . . . . .	37	20	8	8	8 Разъѣз. № 13	Земское училище.
„ Чупрякова . . . . .	38	20	4	4	6 Кубинка	
Поселокъ при ст. Кубинка . . . . .	43	21	1	1	—	Почт.-Телегр. отдѣл. сберегательн. касса.

Наименованіе волостей и селеній.	Разстояніе въ верстахъ отъ					Примѣчаніе.
	Уѣзднаго г-рода.	Становаго.	Волостнаго правленія.	Квартиры урядника.	Ближайшей станціи или полустанка жел. дороги.	
Рудневская волость.						
Дер. Архангельская . . . . .	30	15	3	5	Моск.-Кіево-Ворон. ж. д. 8 раз. № 13	
„ Афанасовка . . . . .	39	4	11	10	10 Нара.	
„ Быкасова . . . . .	41	16	9	7	6 „	
Село Бѣлоусово . . . . .	53	18	5	6	12 № 13	Земское училище.
Сельцо Глаголево . . . . .	57	22	6	9	7 „	Школа грамоты и мѣдно-сбруйное заведеніе.
Дер. Голохвастова . . . . .	50	15	4	7	6 „	
„ Долгина . . . . .	53	18	2	5	10 „	
„ Жедочи . . . . .	61	26	8	9	9 Апрѣлев.	
„ Ивановка . . . . .	39	4	11	10	3 Нара.	
„ Игнатова . . . . .	54	19	5	6	8 № 13	Мѣдно-паникадильное заведеніе.
„ Кузнецова . . . . .	51	15	3	—	3 „	Земское училище, квартира урядника и кирпичный заводъ.
Село Лисинцево . . . . .	58	23	8	9	13 Апрѣлев.	
Дер. Лукина . . . . .	56	21	7	8	12 „	Земское училище и мѣдно-паникадильное заведеніе.
Поселокъ Малѣвка . . . . .	53	18	3	7	14 № 13	
Дер. Мишуткина . . . . .	57	22	6	9	7 Апрѣлев.	Мѣдно-сбруйное заведеніе.
„ Новикова . . . . .	53	18	4	6	14 „	
„ Ново-Федоровка . . . . .	36	1	14	14	1 Нара.	Становая квартира.
„ Ожигова . . . . .	50	12	6	7	7 „	
„ Пахорка . . . . .	52	13	6	7	6 „	
„ Пожиткова . . . . .	41	6	9	10	4 № 13	
„ Разсудова . . . . .	50	15	6	2	2 „	
Село Руднево . . . . .	50	15	—	3	6 „	Церковно-приходск. школа, волостное правленіе.
Дер. Сотникова . . . . .	77	12	3	2	1/2 „	
„ Хмырова . . . . .	50	15	4	6	6 „	Земское училище.
„ Шеламова . . . . .	44	9	6	5	7 Нара.	

Наименованіе волостей и селеній.	Разстояніе въ верстахъ отъ					Примѣчаніе.
	Уѣзднаго города.	Становаго.	Волостнаго правленія.	Квартиры урядника.	Ближайшей станціи или полустанка жел. дороги.	
Дер. Яковлевская . . . . .	50	15	3	1	2 № 13	Почтовое отдѣленіе съ сберегател. кассой.
„ Федоровская . . . . .	52	18	3	6	8 № 13	
<b>Петровская волость.</b>						
Сельцо Алабино . . . . .	60	22	2	2	5 Апрѣлев.	
Село Афинѣво . . . . .	66	28	6	6	3 „	
Дер. Березки . . . . .	52	23	7	7	8 раз. № 13	
Село Бурцево . . . . .	61	22	2	2	4 Апрѣлев.	
Дер. Владимірова . . . . .	52	23	6	6	10 № 13	
Сельцо Горки . . . . .	65	27	5	5	2 Апрѣлев.	
Дер. Добрынка . . . . .	50	20	10	10	8 № 13	
„ Звѣрева . . . . .	55	16	4	4	2 № 13	
„ Ильинская . . . . .	52	23	5	5	10 Апрѣлев.	Земское училище.
„ Кромина . . . . .	64	26	6	6	2 „	
„ Крутилова . . . . .	59	21	4	4	5 № 13	Земское училище.
„ Кутьменева . . . . .	46	16	8	8	6 № 13	Земское училище.
Село Мартемьяново . . . . .	63	26	5	5	3 Апрѣлев.	
Сельцо Момыри . . . . .	65	27	5	5	1 „	Кирпич. заводъ Дубовичъ, квар. уряд.
Село Петровское . . . . .	60	22	—	—	4 „	Церковно-приход. школа, Волостное правленіе, лѣчебница губернскаго земства.
Дер. Першина . . . . .	67	29	6	6	3 „	
Сельцо Подосинки . . . . .	60	20	1 <sup>1</sup> / <sub>2</sub>	1 <sup>1</sup> / <sub>2</sub>	6 „	
„ Свитино . . . . .	60	21	4	4	7 „	
Дер. Селятина . . . . .	58	20	1 <sup>1</sup> / <sub>2</sub>	1 <sup>1</sup> / <sub>2</sub>	7 „	
„ Сырѣва . . . . .	60	22	4	4	8 „	
„ Тимонина . . . . .	65	27	5	5	6 „	
„ Хлопова . . . . .	62	24	4	4	4 „	
„ Чупрякова . . . . .	42	14	9	9	10 № 13	
„ Юшково . . . . .	61	22	1 <sup>1</sup> / <sub>2</sub>	1 <sup>1</sup> / <sub>2</sub>	5 Апрѣлев.	Земское училище.



## Волоколамскій уѣздъ.

### Уѣздныя учрежденія и должностныя лица.

Уѣздный Предводитель Дворянства, Гвардіи Полковникъ, Князь Сергѣй Борисовичъ Мещерскій.  
Кандидатъ Князь Алексѣй Дмитриевичъ Голицынъ.

### Дворянская опека.

(Присоединена къ Московской).

### Уѣздный Съѣздъ.

Предсѣдатель, Уѣздный Предводитель Дворянства.

### Ч л е н ы:

### Административнаго Присутствія.

Земскіе Начальники.

1-го участка Титулярный Совѣтникъ Иванъ Порфирьевичъ Купчиновъ.

2-го участка Надворный Совѣтникъ Григорій Григорьевичъ Языковъ.

3-го участка Коллежскій Секретарь Павелъ Сергѣевичъ Архиповъ.

4-го участка (вакансія).

Уѣздный Исправникъ.

Предсѣдатель Уѣздной Земской Управы.

Податной инспекторъ (приглашается по нѣкоторымъ дѣламъ на правахъ члена).

### Судебнаго Присутствія.

Уѣздный Членъ Окружнаго Суда.

Почетные Мировые Судьи.

Земскіе Начальники Уѣзда.

Секретарь Съѣзда, Коллежскій Совѣтникъ Василій Васильевичъ Чулковъ.

Кандидатъ къ Земскимъ Начальникамъ Князь Дмитрій Михайловичъ Голицынъ.

### Уѣздное Полицейское Управление

Уѣздный Исправникъ Штабсъ-Капитанъ Михаилъ Александровичъ Щегловъ.

Помощникъ Исправника, Надворный Совѣтникъ Петръ Михайловичъ Ольшевскій.

Секретарь Титулярный Совѣтникъ Николай Васильевичъ Пахомовъ.

Столоначальники: неимѣющіе чина Иванъ Козьмичъ Козловъ и Василій Сергѣевичъ Воронинъ.

Регистраторъ: неимѣющій чина Николай Ивановичъ Филатовъ.

Приставъ 1-го стана Коллежскій Ассесоръ Николай Арсеньевичъ Машинъ.

Приставъ 2-го стана Коллежскій Ассесоръ Иванъ Ивановичъ Рудницкій.

Полицейскій Надзиратель гор. Волоколамска Титулярный Совѣтникъ Константинъ Григорьевичъ

Косинъ.

Помощникъ Начальника Губернскаго Жандармскаго Управленія по Клинскому и Волоколамскому у.  
Ротмистръ Александръ Федоровичъ Соболевъ.

Волоколамскій уѣздъ.

### Управление Уѣзднаго Военскаго Начальника.

Уѣздный Военскій Начальникъ Михаилъ Михайловичъ Доброхотовъ.  
Дѣлопроизводитель Коллежскій Регистраторъ Александръ Федоровичъ Сахаровъ.

### Уѣздное по воинской повинности присутствіе.

Предсѣдатель Уѣздный Предводитель Дворянства.  
Дѣлопроизводитель Потомственный Почетный Гражданинъ Петръ Ивановичъ Черниковъ.

#### Ч л е н ы:

Уѣздный Военскій Начальникъ.  
Уѣздный Исправникъ.  
Предсѣдатель Уѣздной Земской Управы.

### Уѣздный Училищный Совѣтъ.

Предсѣдатель, Уѣздный Предводитель Дворянства.

#### Ч л е н ы:

Отъ Духовнаго Вѣдомства священникъ Андрей Ивановичъ Величкинъ.  
Отъ Министерства Народнаго Просвѣщенія, Инспекторъ Народныхъ училищъ Московской губерніи, 4-го участка Князь Борисъ Александровичъ Щетининъ.  
Учитель, Инспекторъ Волоколамскаго Городскаго Училища Надворный Совѣтникъ Михаилъ Дмитріевичъ Дмитріевъ.  
Отъ Министерства Внутреннихъ Дѣлъ Уѣздный Исправникъ, отставной Штабсъ-Капитанъ Михаилъ Александровичъ Щегловъ.  
Отъ Земства.  
Предсѣдатель Земской Управы Владиміръ Михайловичъ Духовской.  
Статскій Совѣтникъ Петръ Николаевичъ Неждановъ.

### Лица приглашенныя по 41 ст.

Окружный Надзиратель за питомцами Московскаго Воспитательнаго Дома Коллежскій Совѣтникъ Василій Яковлевичъ Кунцендорфъ.  
Окружный Надзиратель за питомцами Московскаго Воспитательнаго Дома Надворный Совѣтникъ Василій Ивановичъ Митюшинъ.  
Податной Инспекторъ Коллежскій Ассесоръ Леонидъ Николаевичъ Ивановъ.  
Врачъ Земской Больницы Коллежскій Совѣтникъ Михаилъ Николаевичъ Плотниковъ.  
Судебный Слѣдователь, Петръ Васильевичъ Спасокій.  
Завѣдывающій хозяйственной частью по начальнымъ училищамъ Волоколамскаго уѣзда, дворянинъ Сергій Дмитріевичъ Машковъ.  
Городской Староста г. Волоколамска Владиміръ Ивановичъ Важенковъ.  
Санитарный врачъ Можайскаго уѣзда Θεодосій Лавровичъ Коотровский.

### Уѣздное отдѣленіе попечительнаго о тюрьмахъ Общества.

Предсѣдатель Уѣздный Предводитель Дворянства.

### Д и р е к т о р а.

Уѣздный Исправникъ.  
Священникъ Александръ Ильичъ Муравьевъ.  
Уѣздный Врачъ.  
Потомственный Почетный Гражданинъ Владиміръ Ивановичъ Важановъ.

Купецъ Иванъ Сергѣевичъ Богатыревъ.  
 Купецъ Иванъ Прохоровичъ Скородумовъ.  
 Товарищъ Прокурора.  
 Членъ Окружнаго Суда.  
 Предсѣдатель Уѣздной Земской Управы.  
 Благочинный священникъ Андрей Ивановичъ Величкинъ.  
 Начальникъ Тюремы Коллежскій Ассесоръ Василій Васильевичъ Кутуковъ.

### Уѣздный Комитетъ Попечительства о народной трезвости.

Предсѣдатель Предводитель Дворянства Князь Сергѣй Борисовичъ Мещерскій.  
 Кандидатъ Предсѣдателя Григорій Григорьевичъ Языковъ.  
 Дѣлпроизводитель Леонидъ Николаевичъ Ивановъ.

#### Ч л е н ы:

Владиміръ Васильевичъ Соколовъ.	Михаилъ Николаевичъ Плотниковъ.
Михаилъ Александровичъ Щегловъ.	Алексѣй Васильевичъ Воронцовъ.
Юсифъ Купріяновичъ Чикинскій.	Петръ Михайловичъ Ольшевскій.
Александръ Васильевичъ Нагумновъ.	Сергѣй Моисѣевичъ Скородумовъ.
Петръ Николаевичъ Неждановъ.	Семень Моисѣевичъ Скородумовъ.
Владиміръ Ивановичъ Важановъ.	Александръ Степановичъ Платоновъ.
Сергѣй Петровичъ Добровъ.	Алексѣй Степановичъ Платоновъ.
Михаилъ Константиновичъ Казанскій.	Григорій Оедотовичъ Зиминъ.
Андрей Ивановичъ Величкинъ.	Вячеславъ Викторовичъ Соколовъ.
Петръ Васильевичъ Спасскій.	Николай Гавриловичъ Новиковъ.
Ксенія Моисѣевна Тарасова.	Дмитрій Павловичъ Петропавловскій.
Василій Васильевичъ Кутуковъ.	Николай Андреевичъ Васильевъ.
Петръ Ивановичъ Черниковъ.	Петръ Ивановичъ Лымарь.
Иванъ Сергѣевичъ Богатыревъ.	Сергѣй Дмитриевичъ Машковъ.
Евгеній Эммануиловичъ Пащенко.	Владиміръ Гавриловичъ Омирновъ.
Николай Васильевичъ Болотниковъ.	Николай Яковлевичъ Веймарнъ.
Викторъ Ефимовичъ Соколовъ.	Николай Петровичъ Грековъ.

#### Учрежденія Комитета:

Чайная въ городѣ Волоколамскѣ.  
 Чайная въ селѣ Яропольцѣ.  
 Чайная въ селѣ Аннинѣ.

### Уѣздная Земская Управа.

Предсѣдатель: Дворянинъ Владиміръ Михайловичъ Духовской.

#### Ч л е н ы:

Надворный Совѣтникъ Оедоръ Александровичъ Коротковъ.  
 Крестьянинъ Григорій Оедотовичъ Зиминъ.

#### Г л а с н ы е

#### Отъ I-го Избирательнаго Собранія.

1. Безобразовъ Александръ Оедоровичъ Коллежскій Ассесоръ въ званіи Камергера Двора Его Императорскаго Величества, Потомственный Дворянинъ.
2. Безобразовъ Оедоръ Оедоровичъ Коллежскій Ассесоръ, Потомственный Дворянинъ.
3. Вобрикоскій Алексѣй Алексѣевичъ Графъ.
4. Голицынъ Алексѣй Дмитриевичъ Князь, поручикъ въ запасѣ.
5. Голицынъ Дмитрій Михайловичъ Князь, Сотникъ Кубанскаго Казачьяго войска, 3-го Урунскаго полка.
6. Голицынъ Левъ Михайловичъ, Князь, рядовой казакъ Кубанскаго войска 3 Урунскаго полка
7. Духовской Владиміръ Михайловичъ, Дворянинъ.
8. Мещерскій Борисъ Борисовичъ, Князь, Дѣйствительный Статскій Совѣтникъ, въ званіи Шталмейстера Двора Его Императорскаго Величества.

Волоколамскій уѣздъ.

9. Мещерскій Алексѣй Борисовичъ, Князь, Дѣйствительный Статскій Совѣтникъ.
10. Мещерскій Василій Сергѣевичъ, Князь гвардіи поручикъ.
11. Неждановъ Петръ Николаевичъ, Статскій Совѣтникъ, Потомственный Дворянинъ.
12. Коротковъ Федоръ Александровичъ, Надворный Совѣтникъ, Потомственный Дворянинъ.
13. Телѣгинъ Дмитрій Владиміровичъ, Коллежскій Совѣтникъ.
14. Шиповъ Дмитрій Николаевичъ, Дѣйствительный Статскій Совѣтникъ въ званіи Камергера Двора Его Императорскаго Величества, Потомственный Дворянинъ.
15. Эйлеръ Александръ Александровичъ, Дѣйствительный Статскій Совѣтникъ, въ званіи Камергера Двора Его Императорскаго Величества, Потомственный Дворянинъ.

*Отъ II-го Избирательнаго Собранія.*

16. Андреевъ Андрей Петровичъ, Волоколамскій 2-й гильдіи купецъ.
17. Бравичевъ Петръ Федоровичъ, крестьянинъ.
18. Петровъ Иванъ Васильевичъ, Волоколамскій мѣщанинъ.

*Отъ сельскихъ Обществъ.*

19. Ивановъ Александръ Ивановичъ, крестьянинъ.
20. Платоновъ Михаилъ Егоровичъ, крестьянинъ.
21. Зиминъ Григорій Федотовичъ, крестьянинъ, —членъ Волоколамской Уѣздной Земской Управы
22. Ильинъ Василій Ильичъ, крестьянинъ.
23. Николаевъ Петръ Николаевичъ, крестьянинъ.
24. Кувшиновъ Степанъ Николаевичъ, крестьянинъ.
25. Савельевъ Дмитрій Савельевичъ, крестьянинъ.
26. Степановъ Алексѣй Степановичъ, крестьянинъ.

**К а н д и д а т ы г л а с н ы х ъ.**

1. Смирновъ Василій Петровичъ, крестьянинъ.
2. Бѣловъ Иванъ Антиповичъ, крестьянинъ.
3. Кукузинъ Николай Осиповичъ, крестьянинъ.

**Городское Общественное Управленіе.**

Городской Староста Потомственный почетный гражданинъ Владиміръ Ивановичъ Важановъ.  
Помощникъ Старосты мѣщанинъ Дмитрій Сергѣевичъ Глухаревъ.

**У п о л н о м о ч е н н ы е:**

1. Владиміръ Ивановичъ Важановъ, Потом. Почет. Гражд. (Городск. Староста).
2. Дмитрій Сергѣевичъ Глухаревъ мѣщанинъ (Помощ. Гор. Стар.)
3. Дмитрій Павловичъ Смирдинъ. мѣщанинъ.
4. Иванъ Николаевичъ Калининъ. мѣщанинъ.
5. Иванъ Анастасевичъ Пономаревъ. купецъ.
6. Константинъ Николаевичъ Платоновъ. мѣщанинъ.
7. Алексѣй Филипповичъ Волковъ. мѣщанинъ.
8. Иванъ Александровичъ Ждановъ. Коллежскій Ассесоръ.
9. Саманъ Моисѣевичъ Скородумовъ. купецъ.
10. Петръ Петровичъ Головкинъ. мѣщанинъ.
11. Александръ Ивановичъ Богатыревъ. мѣщанинъ.
12. Сергѣй Моисѣевичъ Скородумовъ мѣщанинъ.
13. Иванъ Никитичъ Сазоновъ. мѣщанинъ.
14. Николай Андреевичъ Пахомовъ мѣщанинъ.
15. Терентій Ивановичъ Коммиссаровъ. мѣщанинъ.

**К а н д и д а т ы:**

1. Михаилъ Михайловичъ Лазаревъ. мѣщанинъ.
2. Иванъ Кузьмичъ Козловъ. мѣщанинъ.
3. Дмитрій Ефимовичъ Смирновъ. Крестьянинъ.

### Сиротскій судъ.

Предсѣдатель Владиміръ Ивановичъ Бажановъ Потом. Почет. Гражд.

#### Ч л е н ы:

Петръ Ивановичъ Фроловъ, Волоколамскій купецъ.  
Алексѣй Филипповичъ Волковъ, Волоколамскій мѣщанинъ.

#### К а н д и д а т ы.

Константинъ Николаевичъ Платоновъ. Волоколамскій мѣщанинъ.

### Уѣздный Распорядительный Комитетъ.

Предсѣдатель Уѣздный Исправникъ

#### Ч л е н ы:

Уѣздный Воинскій Начальникъ.  
Членъ Уѣздной Земской Управы (по назначенію).  
Городской Староста.

### Уѣздное Податное Присутствіе.

Предсѣдатель Податной Инспекторъ Титулярный Совѣтникъ Леонидъ Николаевичъ Ивановъ.

### Уѣздное Раскладочное по промысловому налогу Присутствіе.

Предсѣдатель Податной Инспекторъ.

#### Члены отъ Земства:

С. О. Скачковъ, Н. И. Кудряшевъ и И. А. Бѣловъ.

#### Члены отъ города:

Д. П. Смирдинъ, А. Ф. Волковъ и С. М. Скородумовъ.

### Присутствіе по квартирному налогу.

Предсѣдатель Податной Инспекторъ.

#### Ч л е н ы:

И. А. Пономаревъ, И. Н. Калининъ, А. Ф. Волковъ и П. П. Головкинъ.

---

Помощникъ Надзирателя 2-го Округа Московскаго Акцизнаго Управленія Губернскій Секретарь  
Іосифъ Купріяновичъ Чикинскій.  
Контролеръ Евгеній Эмануиловичъ Пащенко.

### Уѣздное Казначейство.

Казначей Коллежскій Совѣтникъ Викторъ Ефимовичъ Соколовъ.  
Старшій Бухгалтеръ Надворный Совѣтникъ Иванъ Петровичъ Благовѣщенскій.  
Бухгалтеръ 1 разряда Коллежскій Ассесоръ Николай Павловичъ Введенскій.  
Бухгалтеры 2 разряда Коллежскій Регистраторъ Александръ Федоровичъ Коротковъ, Коллеж-  
скій Секретарь Николай Николаевичъ Смагинъ.  
Кассиръ Коллежскій Ассесоръ Иванъ Александровичъ Ждановъ.

Волоколамскій уѣздъ.

### Почтово-телеграфная контора.

Начальникъ Коллежскій Ассесоръ Павелъ Никитичъ Завьяловъ.  
Помощникъ Титулярный Совѣтникъ Иванъ Ивановичъ Фадѣевъ.

Чиновники неимѣющіе чиновъ:  
Василій Васильевичъ Герасимовъ.  
Иванъ Ивановичъ Кудakovъ.  
Михаилъ Михайловичъ Колоколовъ.

Надсмотрщикъ Коллежскій Регистраторъ Анатолій Петровичъ Ивановъ.

Исправляющіе должность Надсмотрщиковъ.  
Неимѣющіе чина:  
Иванъ Семеновичъ Каретниковъ.  
Алексѣй Владиміровичъ Поспѣловъ.

### Почтовые Отдѣленія.

Волчановское.

Исправляющій должность Начальника отдѣленія неим. чина Микандръ Іосифовичъ Станкевичъ.

### Князь и Горы.

Начальникъ Отдѣленія Коллежскій Ассесоръ Дмитрій Егоровичъ Филипповъ.

### Почтово-Телеграфная Отдѣленія.

Въ с. Яропольцѣ.

Исправляющій должность Начальника Отдѣленія Аполосъ Ивановичъ Холуйскій.  
Почтово-Телеграфный Чиновникъ неимѣющій чина Николай Ивановичъ Архангельскій.

Въ с. Ивашковѣ.

Начальникъ Отдѣленія Губернскій Секретаръ Александръ Тимофѣевичъ Зарецкій.  
Почтово-Телеграфный Чиновникъ неимѣющій чина Глухаревъ.

Въ деревнѣ Клузовѣ.

Начальникъ Отдѣленія Коллежскій Регистраторъ Андрей Федоровичъ Архангеловъ.

Въ с. Середѣ.

Начальникъ Отдѣленія Губернскій Секретаръ Илья Алексѣевичъ Рыбицкій.  
Почтово-Телеграфный Чиновникъ неимѣющій чина Николай Ивановичъ Яковлевъ-Вобровскій.

### Судебная часть.

Почетные Мировые Судьи.

Въ званіи Камеръ-Юнкера Двора Его Императорскаго Величества Дѣйствительный Статскій Совѣтникъ Александръ Александровичъ Эйлеръ.

Въ званіи Камергера Двора Его Императорскаго Величества Дѣйствительный Статскій Совѣтникъ Дмитрій Николаевичъ Шиповъ.

Коллежскій Ассесоръ Александръ Федоровичъ Безобразовъ.  
 Князь Алексѣй Дмитриевичъ Голицынъ.  
 Графъ Алексѣй Алексѣевичъ Вобринскій.  
 Титулярный Совѣтникъ Петръ Николаевичъ Неждановъ.  
 Прапорщикъ Запаса Владиміръ Михайловичъ Духовской.  
 Потомственный Почетный Гражданинъ Владиміръ Ивановичъ Бажановъ.  
 Уѣздный Членъ Окружнаго Суда Статскій Совѣтникъ Владиміръ Васильевичъ Соколовъ.  
 Товарищъ Прокурора Окружнаго Суда по Звенигородско-Волоколамскому участку Камеръ-Юнкеръ Двора Его Императорскаго Величества Надворный Совѣтникъ Николай Владиміровичъ Мятловъ.  
 Судебный Слѣдователь Надворный Совѣтникъ Петръ Васильевичъ Спасокій.  
 Судебный Приставъ Надворный Совѣтникъ Николай Егоровичъ Большой.  
 Нотариусъ Александръ Платоновичъ Михайловскій

### Лѣсничество.

Грибановское, Лѣсничій Коллежскій Совѣтникъ Александръ Апполинаріевичъ Шанявскій.

### Окружные Надзиратели за питомцами

#### ИМПЕРАТОРСКАГО Московскаго Воспитательнаго Дома.

Коллежскій Совѣтникъ Василій Яковлевичъ Кунцендорфъ.  
 Надворный Совѣтникъ Василій Ивановичъ Митюшинъ.

### Вольная Пожарная Дружина.

Предсѣдатель Волоколамскій мѣщ. Михаилъ Филипповичъ Волковъ.  
 Кандидатъ Надворный Совѣтникъ Николай Егоровичъ Большевъ.  
 Брантмейстеръ и Цейхмейстеръ Сергѣй Ивановичъ Чучьковъ.

#### Члены Правленія:

Потомственный Почетный Гражданинъ Петръ Ивановичъ Черниковъ.  
 Купецъ Николай Петровичъ Вотатыревъ.  
 Мѣщанинъ Сергѣй Ивановичъ Грековъ.  
 Мѣщанинъ Сергѣй Ивановичъ Чучьковъ.  
 Священникъ Николай Николаевичъ Некрасовъ.

#### К а н д и д а т ы:

Мѣщанинъ Александръ Степановичъ Платоновъ.  
 Купеческій сынъ, Николай Андреевичъ Васильевъ.  
 Крестьянинъ Иванъ Степановичъ Кувшиновъ.

#### Члены Ревизионной Коммисіи:

Мѣщанинъ Алексѣй Филипповичъ Волковъ.  
 Мѣщанинъ Алексѣй Степановичъ Платоновъ.  
 Мѣщанинъ Сергѣй Михайловичъ Глухаревъ

Письмоводитель Потомственный Почетный Гражданинъ Вячеславъ Михайловичъ Городецкій.

## Врачебная часть.

#### В р а ч и:

Уѣздный Александръ Васильевичъ Магумновъ.  
 Ветеринарные Михаилъ Львовичъ Вломенфельдъ, Николай Петровичъ Туровъ.

Повивальная бабка Елена Павловна Иванова.  
 Фельдшеръ Александръ Петровичъ Шмаровъ.

### Аптека въ г. Волоколамскѣ.

Владѣлецъ Провизоръ Абрамъ Львовичъ Подитовъ.

Волоколамскій уѣздъ.

### Земскія лѣчебныя заведенія.

#### 1. Волоколамская лѣчебница.

Врачъ Михаилъ Николаевичъ Плотниковъ.  
Фельдшеръ Павелъ Ивановичъ Ивановъ.  
Акушерка Марія Николаевна Волкова.

#### 2. Власовская лѣчебница.

Врачъ Николай Николаевичъ Ментовъ.  
Акушерка Татьяна Ивановна Федяева.

#### 3. Раменская лѣчебница.

Врачъ Сергѣй Петровичъ Розановъ.  
Фельдшеръ Семень Григорьевичъ Сидоровъ.  
Акушерка А. А. Фролова.

#### 4. Серединоская лѣчебница.

Врачъ Константинъ Александровичъ Боголюбовъ.

#### 5. Назарьевская лѣчебница.

Врачъ Николай Васильевичъ Алексѣевъ.  
Акушерка Настасья Георгиевна Протопопова.

### Благотворительныя учрежденія.

Въ гор. Волоколамскѣ.

1. Земская женская богадѣльня при Троицкой церкви на 10 человѣкъ.
2. Епархіальная женская богадѣльня при Крестовоздвиженской церкви на 20 человѣкъ.

### Волоколамское Отдѣленіе

Московского Епархіальнаго Училищнаго Совѣта.

Предсѣдатель Благочинный Воскресенскаго градскаго собора священникъ Андрей Іоанновичъ Величкинъ.

Товарищъ предсѣдателя смотритель духовнаго училища Михаилъ Константиновичъ Казанскій

Ч л е н ы:

п о д о л ж н о с т и:

Благочинные Волоколамскаго уѣзда.

Уѣздный Наблюдатель Троицкой градской церкви священникъ С. П. Добровъ.

Земскіе Начальники.

П о и з б р а н і ю:

Священники церквей:

Воскресенскаго собора М. І. Страховъ. (онъ же и Казначей).

Воскресенскаго собора М. Н. Некрасовъ.

Петропавловской градской В. Г. Смирновъ.

Села Возьмищи А. К. Воронцовъ.

Помощникъ Смотрителя Духовнаго училища С. А. Новоселовъ.

Преподаватель того же училища В. С. Рождественскій.

Дѣлопроизводитель-Преподаватель того же училища Н. Н. Лихачевъ.



## Учебныя заведенія

(в ъ г о р о д ѣ).

### Волоколамское Духовное Училище.

Смотритель Училища—Коллежскій Совѣтникъ, Михаилъ Константиновичъ Казанскій.  
 Помощникъ Смотрителя—Статскій Совѣтникъ Сергѣй Александровичъ Новоселовъ.  
 Учитель латинскаго языка Надворный Совѣтникъ Николай Александровичъ Ивановскій.  
 Учитель русскаго языка въ 1-мъ классѣ Надворный Совѣтникъ Иванъ Матвѣевичъ Рож-  
 дественскій.  
 Учитель географіи и ариѳметики Кандидатъ богословія, Петръ Никифоровичъ Постниковъ.  
 Учитель русскаго языка въ старшихъ классахъ, Кандидатъ богословія, Павелъ Алексѣевичъ  
 Кудиновъ.  
 Учитель пѣнія, Личный Почетный Гражданинъ Григорій Ивановичъ Козловъ.  
 Надзиратель за учениками, студентъ семинаріи Михаилъ Алексѣевичъ Троицкій.  
 Надзиратель за учениками, студентъ семинаріи Владиміръ Васильевичъ Знаменскій.  
 По греческому языку—вакансія.

### Волоколамское Городское училище.

Учитель, Инспекторъ Волоколамскаго Городскаго училища, Надворный Совѣтникъ Михаилъ  
 Дмитріевичъ Дмитріевъ.  
 Исправляющій обязанность учителя Потомственный Почетный Гражданинъ Иванъ Ивановичъ  
 Ивановъ.  
 Состоящій въ X классѣ, учитель, Николай Васильевичъ Волотниковъ.

### Церковно-Приходскія Школы

#### Петропавловская городская

Попечительница С. М. Скородумова  
 Завѣдующій—законоучитель священникъ В. Н. Смирновъ.

#### Городская соборная.

Попечительница Н. П. Грекова.  
 Завѣдующій—священникъ А. И. Величкинъ.  
 Законоучитель—священникъ Н. Н. Некрасовъ.  
 Учительница—Е. П. Иванова.

В ъ у ѣ з д ѣ:

Земскія училища:		
1. Амельфинское	8. Волочановское.	16. Житахинское.
2. Андрейковское.	9. Горбуновское.	17. Зденажное.
3. Ботовское.	10. Горское.	18. Зубовское.
4. Буйгородское.	11. Дулеповское.	19. Ивановское.
5. Бухоловское.	12. Добринское.	20. Ивашковское.
6. Бѣлоколпское.	13. Егорьевское.	21. Игнатковское.
7. Бреневское.	14. Елизаровское.	22. Ильинское.
	15. Ефремовское.	23. Косиловское.

24. Корневское.	45. Спировское.	3. Иосифовская монастырская.
25. Косовское.	46. Суворовское.	4. Левкиевская.
26. Красииковское.	47. Судисловское.	5. Матренинская.
27. Кульпинское.	48. Ушаковское.	6. Тимошевская.
28. Курьяновское.	49. Фроловское.	7. Черленковская.
29. Львовское.	50. Федоровское.	8. Покровская.
30. Максимовское.	51. Хаванское.	9. Колистовская.
31. Матвѣйковское.	52. Холмецкое.	10. Ново-Никольская.
32. Муриковское.	53. Хрулевское.	11. Ново-Михайловская.
33. Мусинское.	54. Ченческое.	12. Кельевская.
34. Никольское, Аннинской вол.	55. Ядровское.	13. Симоновская.
35. Никольское, Серединской вол.	56. Язвинское.	14. Манасинская.
36. Новошинское.	57. Яропольское.	15. Клусовская.
37. Ошейкинское.	58. Никиты Великаго.	16. Звановская.
38. Плосковское.	59. Лыцевское.	17. Рахновская.
39. Поновкинское.	60. Ждановское.	18. Шишковская.
40. Подсухинское.	61. Чеблоковское.	19. Яропольская.
41. Раменское.	62. Якшинское.	20. Городковская.
42. Рюховское.		21. Сапѣгинская.
43. Романцевское.	Церковно-приходскія школы:	Школа грамоты:
44. Спасское.	1. Архангельская.	1. Кузьяевская.
	2. Волочановская.	

## С В Ѣ Д Ѣ Н І Я

о монастыряхъ и общинахъ, находящихся въ Волоколамскомъ уѣздѣ.

Наименованіе обители, настоятеля, казначея и эконома.	Мѣстонахожденіе.	Число братіи.
<p>Второкласный монастырь Преподобнаго Іосифа Волоколамскаго.</p> <p>Настоятель Архимандритъ Геронтій.</p> <p>Казначей и Экономъ Іеромонахъ Ераклій</p>	<p>Въ 18 вер. отъ г. Волоколамска, въ районѣ Буйгородской вол., въ 1 вер. отъ села Спинова, на самой границѣ Клинскаго уѣзда.</p>	

# СПИСОКЪ

станцій, полустанковъ и платформъ желѣзныхъ дорогъ, находящихся въ предѣлахъ Волоколамскаго уѣзда.

№№ по порядку.	Названіе желѣзныхъ дорогъ, станцій, полустанковъ и платформъ.	Расстояніе отъ Москвы.	Мѣстонахожденіе.	Въ вѣдѣніи какого Жандармскаго Управленія находятся станціи.
	Московско-Виндавско-Рыбинской жел. дор.			
1	Станція Чисмено . . . . .	98 в.	Въ Аннинской волости.	Волоколамскаго Отдѣленія. С.-Петербургскаго Жандармскаго Управленія желѣзн. дор.
2	Полустанокъ Матренино . . . . .	107 „		
3	Станція Волоколамскъ . . . . .	118 „	У г. Волоколамска.	
4	Полустанокъ Бухолово . . . . .	138 „	Въ Бухоловской волости.	
5	Станція Шаховская . . . . .	144 „		

## Волостныя Правленія.

Наименованіе волостей.	Волостной Старшина.	Волостной писарь.	Ближайшая желѣзно-дорожная станція.
Аннинская.	Николаевъ, Петръ Николаевъ.	Юрьевъ, Алексѣи Ивановъ.	Ст. Чисмено, Моск.-Винд. ж. д.
Буйгородская.	Горинъ, Андрей Яковлевъ.	Вакансія.	Ст. Волоколамскъ, Моск.-Винд. ж. д.
Бухоловская.	Ивановъ, Александръ Ивановъ.	Мѣщановъ, Оедоръ Дмитриевичъ.	Ст. Шаховская, Моск.-Винд. ж. д.
Кульпинская.	Степановъ, Алексѣи Степановъ	Соколовъ, Петръ Оедоровъ.	Ст. Шаховская, Моск.-Винд. ж. д.
Марковская.	Петровъ, Максимъ Егоровъ.	Виноградовъ, Иванъ Сергѣевъ.	Ст. Шаховская, Моск.-Винд. ж. д.
Муриковская.	Савельевъ, Дмитрій Савельевъ.	Коршуновъ, Андрей Антоновичъ.	Ст. Шаховская, Моск.-Винд. ж. д.
Ошейкинская.	Соловьевъ, Яковъ Павловичъ.	Винокуровъ, Андрианъ Анатоліевичъ.	Ст. Волоколамскъ, Моск.-Винд. ж. д.
Плосковская.	Лобановъ, Григорій Ивановъ.	Мѣщановъ, Кузьма Дмитриевъ.	Ст. Шаховская, Моск.-Винд. ж. д.
Серединская.	Кирилловъ, Кирилль Антоновъ.	Поповъ, Семенъ Антоновъ	Ст. Шаховская, Моск.-Винд. ж. д.
Тимашевская.	Кувшиновъ, Степанъ Николаевъ.	Зиминъ, Николай Ивановъ	Ст. Волоколамскъ, Моск.-Винд. ж. д.
Яропольская.	Ильинъ, Василій.	Соколовъ, Семенъ Александровъ.	Ст. Волоколамскъ, Моск.-Винд. ж. д.

## С В Ѣ Д Ъ Н І Я

о крестьянскихъ поселеніяхъ, расположенныхъ въ предѣлахъ  
Волоколамскаго уѣзда.

Наименованіе волостей и селеній.	Разстояніе въ верстахъ отъ					Примѣчаніе.
	Уѣзднаго города.	Становаго.	Волостнаго правленія.	Квартиры урядника.	Ближайшей станціи или полустанка жел. дороги.	
1-й СТАНЪ.						
Бухоловская волость.						
Дер. Андреевское . . . . .	25	10	5	13	11 Моск. - Виндав. ж. д. Шаховск.	
„ Афонасово . . . . .	14	21	7	22	13 „	
„ Бухолово . . . . .	20	16		16	12 „	Волостное правленіе земская школа, казен- ная винная лавка.
„ Березенки . . . . .	27	7	8	11	10 „	
„ Болваново . . . . .	14	22	7	22	17 „	
„ Бѣли . . . . .	17	18	3	8	14 „	
„ Бурцово . . . . .	25	12	6	11	9 „	
„ Брюханово . . . . .	29	6	10	12	11 „	
„ Высоково . . . . .	18	17	2	8	10 „	
„ Вишенки . . . . .	30	8	11	7	7 „	
„ Вашурино . . . . .	17	18	7	25	23 „	
„ Дубровино . . . . .	28	7	9	6	10 „	
„ Дятлово . . . . .	31	6	12	8	7 „	
„ Житаха . . . . .	25	12	8	5	17 „	Земская школа.
„ Зденежье . . . . .	21	17	7	10	15 „	Земская школа.
„ Ивановское . . . . .	26	8	8	15	18 „	
„ Игнатково . . . . .	25	11	6	2	13 „	Земская школа.

Наименованіе волостей и селеній.	Разстояніе въ верстахъ отъ					Примѣчаніе.
	Уѣзднаго города.	Становаго.	Волостнаго правленія.	Квартиры урядника.	Ближайшей станціи или полустанка жел. дороги.	
Дер. Курьяново . . . . .	15	20	6	12	Моск.-Вин. ж. д. 16 Шаховск.	Земская школа, казенная винная лавка.
„ Михайлово . . . . .	27	20	11	15	20 „	
„ Новиково. . . . .	19	15	1	15	15 „	
„ Меданово. . . . .	23	11	6	5	17 „	
„ Назарьево . . . . .	18	20	7	10	12 „	
„ Павловское . . . . .	25	9	9	3	12 „	
„ Красная-Гора . . . . .	20	13	6	7	23 „	
„ Кобылья-Грязь . . . . .	19	15	3	6	14 „	
„ Козлово . . . . .	20	15	6	5	21 „	
„ Лукьяново . . . . .	15	15	5	8	12 „	
„ Рождествено б. с. в. . . . .	23	17	6	12	14 „	
„ Рождествено б. к. в. . . . .	23	10	9	2	3 „	
„ Суровцово . . . . .	21	14	2	5	15 „	
„ Сизенево . . . . .	25	13	7	8	7 „	
„ Стариково . . . . .	24	15	9	10	5 „	
„ Татаринки . . . . .	21	13	4	4	20 „	
„ Федлово . . . . .	15	19	5	10	18 „	
„ Чубарово. . . . .	15	20	5	10	19 „	
„ Якшино . . . . .	19	18	5	10	11 „	Земская школа.
<b>Кульпинокая волость.</b>						
Дер. Агнищево . . . . .	26	33	3	3	17 „	Казенная винная лавка.
„ Аксаково . . . . .	22	20	8	8	17 „	
„ Алферьево . . . . .	21	28	6	6	12 „	
„ Апово . . . . .	26	22	10	7	6 „	
„ Астренево . . . . .	28	35	6	6	6 „	
„ Бабинки . . . . .	32	25	7	7	8 „	
„ Буркуново . . . . .	18	26	7	3	10 „	

Наименованіе волостей и селеній.	Разстояніе въ верстахъ отъ					Примѣчаніе.	
	Уѣднаго города.	Становаго.	Волостнаго правленія.	Квартиры урядника.	Ближайшей станціи или полустанка жел. дороги.		
Село Бѣлая-Колпъ . . . . .	18	23	8	8	М-В. ж. д. 12 Шаховск.	Земская школа, казенная винная лавка.	
Дер. Васильевская . . . . .	23	28	5	2	14 „		
„ Володино . . . . .	26	31	2	5	15 „		
„ Воробьево . . . . .	21	35	7	6	21 „		
„ Высоцки . . . . .	31	34	6	8	23 „		
„ Гальцово . . . . .	24	25	9	8	17 „		
„ Гореткино . . . . .	27	32	2	2	17 „		
„ Горы . . . . .	23	37	7	10	23 „		
„ Демино . . . . .	33	31	8	8	17 „		
„ Добрино . . . . .	28	29	2	2	12 „		Земская школа.
„ Дрызлово . . . . .	29	28	4	4	16 „		
„ Елизаветино . . . . .	20	26	5	5	12 „		
„ Елинархово . . . . .	21	24	6	6	10 „		
„ Затесово . . . . .	20	21	11	11	7 „		
„ Карлово . . . . .	29	41	11	11	26 „		
„ Коротнево . . . . .	18	25	6	6	13 „		
„ Кряково . . . . .	26	29	1	1	15 „	Казенная винная лавка.	
„ Кульпино . . . . .	25	30	—	—	15 „		
„ Курвино . . . . .	27	34	4	3	16 „	Волостное правленіе, земская школа, квартира полицейск. урядника.	
„ Лисино . . . . .	30	34	5	6	22 „		
„ Лужки . . . . .	31	34	6	7	20 „		
„ Мамоново . . . . .	29	36	5	5	21 „		
„ Михалево . . . . .	30	32	5	6	20 „		
„ Матищево . . . . .	23	25	4	4	16 „		
„ Мясоѣдово . . . . .	30	29	5	6	15 „		
„ Натальино . . . . .	35	30	9	9	20 „		
Село Никольское . . . . .	27	9	8	9	11 „		Церковно-приходск. школа.
Дер. Новошино . . . . .	29	30	9	10	20 „		



Наименованіе волостей и селеній.	Разстояніе въ верстахъ отъ					Примѣчаніе.
	Уѣзднаго города.	Становаго.	Волостнаго правленія.	Квартиры урядника.	Ближайшей станціи или полустанка жел. дороги.	
Дер. Орѣшки . . . . .	27	40	6	6	15	М.-В. ж. д. Шаховск.
„ Пленщино . . . . .	23	20	10	10	10	„
„ Полежаево . . . . .	24	27	4	4	25	„
„ Порѣчье . . . . .	32	36	7	8	25	„
„ Пьянкино . . . . .	32	25	7	7	15	„
Село Раменье . . . . .	35	28	9	9	15	„
Дер. Ровни . . . . .	26	26	7	7	10	„
„ Рѣдькино . . . . .	33	40	8	7	15	„
„ Тереховка . . . . .	27	29	2	1	15	„
„ Темниково . . . . .	22	25	5	5	12	„
„ Урусово . . . . .	29	30	4	6	14	„
„ Ушаково . . . . .	27	34	4	5	15	„
„ Харитоново . . . . .	31	27	6	8	10	„
„ Юренево . . . . .	28	28	3	3	12	„
<b>Марковская волость.</b>						
Дер. Горы . . . . .	35	35	4	10	17	Кн. Горы. Земская школа.
„ Дулепово . . . . .	39	35	2	4	20	Шаховск. Земская школа.
Село Корневское . . . . .	39	36	1	2	19	„ Земская школа.
Дер. Марково . . . . .	40	36	—	6	20	„ Волостное правленіе, казенная винная лавка.
„ Манасино . . . . .	39	32	4	9	19	„
„ Фроловское . . . . .	36	31	4	8	15	„ Земская школа.
<b>Муриковская волость.</b>						
Дер. Борисовка . . . . .	45	21	8	21	7	„
„ Бролино . . . . .	35	9	5	5	7	„

Наименованіе волостей и селеній.	Разстояніе въ верстахъ отъ					Примѣчаніе.
	Уѣзднаго города.	Становаго.	Волостнаго правленія.	Квартиры урядника.	Ближайшей станціи или полустанка жел. дороги.	
Дер. Варварино . . . . .	48	21	11	19	М.-В. ж. д. 22 Шаховск	
„ Волочаново . . . . .	42	18	5	13	15 „	Земская школа, церковно-приходск. школа, почтовое отдѣленіе.
„ Выдрино . . . . .	34	9	5	8	7 „	
„ Гаврино . . . . .	28	16	10	5	1 „	
„ Городково . . . . .	35	21	9	9	10 „	Церковно-приходск. школа, казенная винная лавка.
„ Дашково . . . . .	39	15	9	15	12 „	
„ Жилыя-Горы . . . . .	32	14	6	3	5 „	
„ Замошье . . . . .	36	11	3	11	9 „	
„ Князьи-Горы . . . . .	36	20	9	14	4 „	
„ Кунилово . . . . .	39	16	3	16	9 „	
„ Лобаново . . . . .	26	16	12	7	1 „	
„ Малинки . . . . .	45	21	7	21	7 Княж. горы.	Школа Московскаго Воспитательнаго Дома.
„ Московкино . . . . .	—	—	—	—		
Село Муриково . . . . .	35	17	—	17	10 Шаховск.	Волостное правленіе, земская школа, казенная винная лавка.
Дер. Обухово . . . . .	30	10	6	2	6 „	
„ Павловское . . . . .	29	18	13	6	1 „	
„ Паново . . . . .	36	14	4	6	5 „	
„ Паршино . . . . .	33	11	5	3	5 „	
„ Пыщерово . . . . .	37	11	2	7	9 „	
„ Ржище . . . . .	35	12	3	7	6 „	
„ Рябинки . . . . .	41	17	3	17	12 „	
„ Софьино . . . . .	32	14	8	1	4 „	
„ Судислово . . . . .	25	16	9	5	1 „	Земская школа, казенная винная лавка.
„ Сутоки . . . . .	34	8	6	4	7 „	
„ Теплухино . . . . .	36	11	2	11	9 „	
„ Титѣво . . . . .	37	7	5	7	9 „	
„ Хрвань . . . . .	29	11	8	7	3 „	Земская школа.

Наименованіе волостей и селеній.	Разстояніе въ верстахъ отъ					Примѣчаніе.
	Уѣзднаго города.	Становаго.	Волостнаго правленія.	Квартиры урядника.	Ближайшей станціи или полустанка жел. дороги.	
Дер. Шестаково . . . . .	28	18	10	7	М.-В. ж. д. 3 Шаховск	
„ Щемелинки . . . . .	36	10	7	5	7 „	
Юрьево . . . . .	28	12	11	3	5 „	
Плосковская волость.						
Дер. Акинъкино . . . . .	29	24	8	14	8 „	
„ Воскресенское . . . . .	37	31	4	8	15 „	
„ Голиценовка . . . . .	41	26	6	14	6 Княж. горы.	
„ Гордино . . . . .	29	19	12	19	4 Шаховск.	
„ Даниловка . . . . .	37	23	6	15	8 „	
Село Елизарово . . . . .	26	22	11	17	6 „	Земская школа.
„ Ивашково . . . . .	45	37	7	—	17 Княж. горы.	Земская школа, почтово-телеграфное отдѣленіе, квартира полицейскаго урядника, казенная винная лавка, трактиръ.
Дер. Касилово . . . . .	45	38	8	1	10 „	Земская школа.
„ Коросткино . . . . .	31	26	6	12	М.-В. ж. д. 10 Шаховск.	
„ Кельчь-Острогъ . . . . .	41	33	3	5	20 „	
„ Манежъ . . . . .	37	29	3	9	15 „	
„ Ново-Михайловская . . . . .	36	26	6	12	12 „	
„ Ново-Несытово . . . . .	45	36	7	2	15 „	
Село Плоское . . . . .	40	30	—	8	12 „	Волостное правленіе, земская школа, казенная винная лавка.
Дер. Старое Несытово . . . . .	43	35	5	3		
„ Тарасово . . . . .	40	29	1	9	15 „	
„ Ядрово . . . . .	35	23	8	16	10 „	Земская школа.
Серединская волость.						
Дер. Агрыаково . . . . .	33	6	6	6		
„ Артёмки . . . . .	36	6	6	6	20 „	

Наименованіе волостей и селеній.	Разстояніе въ верстахъ отъ					Примѣчаніе.	
	Уѣзднаго города.	Становаго.	Волостнаго правленія.	Квартиры урядника.	Ближайшей станціи или полустанка жел. дороги.		
Село Архангельское . . . . .	46	12	12	12	19 М.-В. Шаховск.	Церковно-приходск. школа.	
Дер. Ваютино . . . . .	33	5	5	5	10 „		
„ Дубронивка . . . . .	43	9	9	9	18 „		
„ Дунилово. . . . .	40	6	6	6	20 „		
„ Зарнево . . . . .	50	16	15	16	30 „		
„ Иванцево. . . . .	38	4	4	4	18 „		
„ Касильево . . . . .	46	12	12	10	18 „		Земская школа.
„ Косово . . . . .	47	15	15	15	26 „		Земская школа.
„ Костино . . . . .	34	5	5	5	18 „		
„ Кривое-Село . . . . .	31	4	4	4	10 „		
„ Крутое . . . . .	48	14	14	14	20 „		
„ Крюковка. . . . .	35	6	6	6	12 „		
„ Кстилово. . . . .	31	5	5	5	18 „		
„ Куколово . . . . .	46	12	12	12	26 „		
„ Куркино . . . . .	42	8	8	8	12 „		
„ Лукошкино . . . . .	40	8	8	8	20 „		
„ Мерклово. . . . .	37	3	3	3	16 „		
„ Михалево. . . . .	46	12	12	12	12 „		
Село Никольское . . . . .	45	8	8	8	23 „	Земская школа, казенная винная лавка.	
Дер. Новоселки. . . . .	49	15	15	15	21 „		
„ Новое. . . . .	32	2	1	1	13 „		
„ Ольховецъ . . . . .	33	3	3	3	17 „		
„ Панюково . . . . .	48	15	15	15	—	Училище Московск. Воспитательнаго Дома.	
„ Петрахово . . . . .	46	14	14	14	28 „		
„ Пахомово. . . . .	48	16	16	16	50 „		
„ Петраково . . . . .	46	14	14	14	28 „		
„ Подсухино . . . . .	43	10	10	10	24 „	Земская школа.	
„ Рамешки. . . . .	43	9	9	9	17 „		
„ Раманцево . . . . .	37	4	4	4	14 „	Земская школа.	

Наименованіе волостей и селеній.	Разстояніе въ верстахъ отъ					Примѣчаніе.
	Уѣзднаго города.	Становаго.	Волостнаго правленія.	Квартиры урядника.	Ближайшей станціи или полустанка жел. дороги.	
Село Серeda . . . . .	37	—	—	—	М.-В. 15 Шаховск.	Волостное правленіе, министерское 2-хъ классное училище, квартира урядника, почтово-телеграфное отдѣленіе, земская больница, частная аптека, кварт. пристава, казенная винная лавка, трактиръ.
Дер. Симонково . . . . .	39	7	7	7	20 „	Церковно-приходск. школа.
„ Соколово . . . . .	49	15	15	16	30 „	
„ Спасъ-Верхорузы. . . . .	49	16	16	16	20 „	
„ Фалилѣево . . . . .	44	10	10	10	15 „	
„ Филенино . . . . .	37	4	4	4	15 „	
„ Холмецъ . . . . .	38	5	5	5	19 „	Земская школа.
„ Черленково . . . . .	34	6	6	6	10 „	Церковно-приходск. школа, казенная винная лавка.
2-й СТАНЪ.						
Аннинская волость.						
Село Амелѣино . . . . .	12	12	12	6	17 Волокол.	Земская школа.
Дер. Авдотьино . . . . .	6	6	6	8	11 „	
„ Аннино . . . . .	10	10	—	10	6 Чисмено.	Волостное правленіе, чайная лавка общест. трезвости.
„ Аксеново . . . . .	18	18	8	18	2 „	
„ Александровка . . . . .	18	18	8	18	12 „	
„ Богданово . . . . .	16	16	10	16	6 „	
Слобода Возминская . . . . .	1	1	10	1	6 Волокол.	
Дер. Высоково . . . . .	18	18	8	18	4 „	
„ Воронцово . . . . .	19	19	9	19	2 „	
„ Васильевское . . . . .	10	10	13	10	15 „	
„ Горки . . . . .	2	2	9	2	7 „	
„ Голубцово . . . . .	7	7	8	7	12 „	
„ Гряды . . . . .	17	17	7	17	1 Чисмено.	

Наименованіе волостей и селеній.	Разстояніе въ верстахъ отъ					Примѣчаніе.
	Уѣзднаго города.	Становаго.	Волостнаго правленія.	Квартиры урядника.	Ближайшей станціи или полустанка жел. дороги.	
Дер. Гусенево г. Ефремова . . . . .	17	17	7	17	Моск.-Вин. ж. д. 2 Чисмено.	
„ Гусенево г. Степанова. . . . .	17	17	7	17	2 „	
„ Данилково Госуд. . . . .	15	15	5	15	9 „	
„ Данилково соб. . . . .	15	15	5	15	9 „	
„ Девкина . . . . .	17	17	11	17	6 „	
„ Золева. . . . .	20	20	10	20	6 „	
„ Иванцово. . . . .	13	13	4	13	18 Волокол.	
„ Лысцево. . . . .	9	9	6	9	14 „	Земская школа.
„ Летвиново . . . . .	15	15	10	15	6 Чисмено.	
„ Мыканино . . . . .	6	6	6	6	11 Волокол.	
Село Матренино. . . . .	12	12	2	12	8 Чисмено.	Церковно-приходск. школа.
Дер. Морозово. . . . .	11	11	5	11	16 Волокол.	
Сельцо Никольское. . . . .	6	6	7	6	9 „	Земская школа.
Дер. Нелидово. . . . .	7	7	8	7	6 „	
„ Никиты Великаго . . . . .	19	19	12	4	4 Чисмено.	Земская школа, цер- ковно-приходская шко- ла, казенная винная лавка.
„ Никольское . . . . .	6	6	7	6	9 Волокол.	Земская школа.
„ Петелина . . . . .	7	7	7	7	12 „	
Село Покровское . . . . .	14	14	4	14	2 Чисмено.	Церковно-приходск. школа, казенная вин- ная лавка.
Дер. Павликово . . . . .	16	16	6	16	2 „	
„ Рождествено . . . . .	7	7	6	7	12 Волокол.	
„ Слетниково . . . . .	12	12	9	12	6 Чисмено.	
„ Себенкова . . . . .	16	16	6	16	11 „	
„ Татищево. . . . .	18	18	12	18	8 „	
„ Федюково. . . . .	20	20	10	20	4 „	
„ Хорошово. . . . .	14	14	4	14	8 „	
„ Ченцы. . . . .	3	3	8	3	8 Волокол.	Земская школа.
„ Чеблаково . . . . .	16	16	10	16	10 Чисмено.	Земская школа.

Наименованіе волостей и селеній.	Разстояніе въ верстахъ отъ					Примѣчаніе.
	Уѣзднаго города.	Становаго.	Волостнаго правленія.	Квартиры урядника.	Ближайшей станціи или полустанка жел. дороги.	
Дер. Шишкина . . . . .	10	10	4	10	15	Волокол.
„ Шелудьково. . . . .	21	21	11	21	4	Чисмено.
„ Ширяево. . . . .	10	10	5	10	15	Волокол.
Село Язвище . . . . .	17	17	7	17	6	Чисмено. Земская школа.
Дер. Ядрово. . . . .	5	5	5	5	10	Волокол.
<b>Буйгородская волость.</b>						
Село Буйгородъ. . . . .	11	11	—	6	16	„ Волостное Правленіе, Земская школа.
„ Ботово . . . . .	9	9	6	8	14	„
Дер. Быково. . . . .	6	6	6	13	11	„ Земская школа.
„ Бортники. . . . .	12	12	6	5	17	„
„ Блуди . . . . .	13	13	9	9	18	„
„ Валуйки. . . . .	17	17	6	6	22	„
„ Веригино. . . . .	11	11	4	5	16	„
„ Глазачево . . . . .	10	10	1	7	15	„
„ Давыдово. . . . .	10	10	7	9	15	„
„ Ефимьево. . . . .	15	15	5	8	20	„
„ Ефремово . . . . .	8	8	5	8	—	„ Земская школа.
„ Капустино . . . . .	13	13	5	5	13	„
„ Калистово . . . . .	5	5	6	12	10	„ Церковно-приходск. школа.
„ Козлово. . . . .	9	9	8	7	14	„
„ Лелявино. . . . .	14	14	6	7	19	„
„ Малѣевка . . . . .	9	9	5	4	14	„
„ Носово . . . . .	14	14	3	6	19	„
„ Отчищево . . . . .	16	16	5	6	21	„
„ Поповки . . . . .	8	8	3	9	13	„ Земская школа.
„ Паршино. . . . .	9	9	4	10	14	„
„ Пашково. . . . .	8	3	7	11	13	„

Наименованіе волостей и селеній.	Разстояніе въ верстахъ отъ					Примѣчаніе.
	Уѣзднаго города.	Становаго.	Волостнаго правленія.	Квартиры урядника.	Ближайшей станція или полустанка жел. дороги.	
Дер. Ремягино . . . . .	10	10	1	7	15	М.-В. Волокол. Казен. винная лавка
„ Рохманово . . . . .	18	18	7	1	23	„
„ Стромилово б. . . . .	18	18	8	3	23	„
„ Стромилово м. . . . .	19	19	9	4	24	„
„ Строково. . . . .	10	10	6	11	15	„
„ Софьино . . . . .	9	9	7	10	14	„
„ Спассъ . . . . .	12	12	9	12	19	„ Земская школа.
Село Спирово . . . . .	17	17	6	3	19	„
„ Утишево . . . . .	15	15	5	—	—	„ Земская школа.
„ Хрулево . . . . .	13	13	10	—	—	„
<b>Ошейкинская волость.</b>						
Дер. Андрейково . . . . .	35	35	12	20	40	„ Земская школа.
„ Барки . . . . .	22	22	5	10	27	„
„ Боровки . . . . .	33	33	7	21	38	„
„ Бородино . . . . .	29	29	3	17	34	„
„ Бренево . . . . .	24	24	5	12	29	„ Земская школа.
„ Брыково. . . . .	27	27	1	15	32	„
„ Власово. . . . .	24	24	3	12	29	„ Земская больница.
„ Гаврилово . . . . .	26	26	10	13	31	„
„ Доры. . . . .	29	29	2	16	34	„
Село Егорье . . . . .	30	30	3	18	35	„ Земская школа, казенная винная лавка.
Дер. Званово . . . . .	28	28	8	16	33	„ Церковно-приходск. школа.
Село Ивановское . . . . .	20	20	7	8	25	„
Дер. Кельи . . . . .	34	34	12	22	29	„ Церковно-приходск. школа.
„ Клусова. . . . .	36	36	9	24	41	„ Церковно-приходск. школа. Почтово-Телеграфное Отдѣленіе.
„ Котлякова . . . . .	28	28	6	16	33	„
„ Круглово . . . . .	28	28	10	15	33	„



Наименованіе волостей и селеній.	Разстояніе въ верстахъ отъ					Примѣчаніе.
	Уѣзднаго города.	Становаго.	Волостнаго правленія.	Квартиры урядника.	Ближайшей станціи или полустанка жел. дороги.	
Дер. Кузьяев . . . . .	22	22	6	10	М.-В. 27 Волокол.	
„ Максимова . . . . .	37	27	10	25	42 „	Земская школа.
„ Маркова . . . . .	36	36	9	24	41 „	
„ Мормыли . . . . .	28	28	7	16	33 „	
„ Матвѣйково . . . . .	19	19	8	7	24 „	Земская школа.
„ Матюшино . . . . .	32	32	5	20	37 „	
„ Минино . . . . .	31	31	10	19	36 „	
Село Ошейкин . . . . .	26	26	—	14	31 „	Волостное Правленіе, Земская школа.
Дер. Плаксино . . . . .	22	22	4	10	27 „	
„ Рохново . . . . .	32	32	8	20	37 „	Церковно-приходск. школа.
„ Сологино . . . . .	22	22	8	9	27 „	
„ Телегино . . . . .	17	17	10	5	22 „	
„ Теребетово . . . . .	29	29	9	17	34 „	
„ Узорово . . . . .	21	20	7	8	26 „	Казен. винная лав.
„ Услукино . . . . .	18	18	11	5	23 „	
„ Чекчино . . . . .	21	21	6	9	26 „	
„ Шестаково . . . . .	37	37	13	25	42 „	
„ Шиловъ . . . . .	21	21	12	8	26 „	
„ Шубино . . . . .	22	22	6	10	27 „	
„ Ягодино . . . . .	34	34	6	22	39 „	
<b>Тимошевокая вошостъ.</b>						
Дер. Аксеново . . . . .	8	8	4	13	13 „	
„ Ананьино . . . . .	8	8	4	8	8 „	
„ Биркино . . . . .	5	5	4	10	10 „	
„ Васильевское . . . . .	14	14	10	19	19 „	
„ Грядки . . . . .	11	11	3	10	10 „	
„ Горбуново . . . . .	14	14	5	10	10 „	Земская школа, ка- зенная винная лавка.

Наименованіе волостей и селеній.	Разстояніе въ верстахъ отъ					Примѣчаніе.
	Уѣзднаго города.	Становаго.	Волостнаго правленія.	Квартиры урядника.	Ближайшей станціи или полустанка. жел. дороги.	
Дер. Голоперово больш. . . . .	11	11	9	14	М.-В. ж. д, 16 Волокол.	
„ Голоперово мал. . . . .	11	11	9	14	16 „	
„ Жданово. . . . .	11	4	2	4	2 „	Земская школа.
„ Зубово. . . . .	10	10	5	9	15 „	Земская школа.
„ Левлево . . . . .	13	13	10	10	8 „	
Село Ивановское . . . . .	4	4	10	7	9 „	Земская школа.
„ Козвно . . . . .	10	10	2	8	15 „	
Дер. Красиково . . . . .	9	9	11	9	11 „	Земская школа.
„ Крюково. . . . .	7	7	2	5	7 „	
„ Калѣво . . . . .	9	9	8	8	14 „	
„ Лугина Гора , . . . .	5	5	4	3	6 „	
„ Лихачево . . . . .	10	10	2	8	10 „	
„ Муромцево . . . . .	3	3	8	3	4 „	
„ Михайловская . . . . .	8	8	8	8	13 „	
„ Матвѣйково . . . . .	7	7	7	7	3 „	
„ Ново-Петровская . . . . .	7	7	7	7	4 „	
Слобода Пушкарская . . . . .	—	—	9	—	5 „	
Дер. Посадники . . . . .	6	6	3	9	11 „	
„ Пагубино. . . . .	8	8	5	4	5 „	
„ Порхово. . . . .	3	3	6	—	2 „	Квартира полицей- скаго урядника.
Село Рюховское. . . . .	10	10	6	7	7 „	Земская школа.
„ Сацѣгино. . . . .	11	11	11	11	10 „	Церковно-приходск. школа.
„ Сафатово. . . . .	14	14	5	17	19 „	
Слобода Солдатская . . . . .	—	—	9	—	5 „	
Дер. Стремухово . . . . .	12	12	3	10	12 „	
„ Тимонино. . . . .	8	8	6	11	13 „	
„ Терентьево . . . . .	7	7	2	6	8 „	
„ Татьянино. . . . .	16	16	8	19	21 „	

Наименованіе волостей и селеній.	Разстояніе въ верстахъ отъ					Примѣчаніе.	
	Уѣзднаго города.	Становаго.	Волостнаго правленія.	Квартіры урядника.	Ближайшей станціи или полустанка жел. дороги.		
Село Тимошево . . . . .	9	9	—	8	М.-В. ж. д. 10 Волокол.	Волостное Правленіе и Церковно-приходск. школа.	
Дер. Тимково . . . . .	4	4	7	7	9 „		
„ Федцовъ . . . . .	13	13	5	10	13 „		
„ Хворостинино . . . . .	3	3	6	2	5 „		
„ Холмецъ . . . . .	15	15	7	12	15 „		
„ Холостниково . . . . .	6	6	4	3	3 „		
„ Шебаново . . . . .	13	13	4	10	13 „		
„ Юрьево . . . . .	10	10	12	10	10 „		
Яропольская волость.							
Село Александровское . . . . .	16	16	9	9	21 „		Земская школа.
Дер. Алферьево . . . . .	8	8	7	7	13 „		
„ Васильевское . . . . .	14	14	10	10	19 „		
„ Владычино . . . . .	7	7	7	7	12 „		
„ Гарутино . . . . .	14	14	2	2	19 „		
„ Гусево . . . . .	13	13	3	2	18 „		
„ Зараньино . . . . .	10	10	7	12	15 „		
Село Ильинское . . . . .	12	12	9	17	19 „		
Дер. Исаково . . . . .	15	15	12	18	20 „		
„ Кашино . . . . .	8	8	6	12	13 „		
„ Кобылино . . . . .	16	16	13	19	21 „	Земская школа.	
„ Львово . . . . .	16	16	7	7	21 „		
„ Маслениково . . . . .	10	10	5	5	15 „		
„ Мусино . . . . .	16	16	3	4	21 „		
„ Новиково . . . . .	15	15	7	—	20 „		
„ Парфеньково . . . . .	15	15	4	4	20 „		
„ Петровское . . . . .	20	20	7	7	25 „		
„ Помазкино . . . . .	11	11	9	14	16 „		

Наименованіе волостей и селеній.	Разстояніе въ верстахъ отъ					Примѣчаніе.
	Уѣзднаго города.	Становаго.	Волостнаго правленія.	Квартиры урядника.	Ближайшей станціи или полустанка жел. дороги.	
Дер. Путятино. . . . .	7	7	6	16	12	М.-В. Волокол.
„ Ревино . . . . .	19	19	6	6	24	„
„ Савкино . . . . .	18	18	5	5	23	„
„ Сидѣльницы . . . . .	9	9	6	12	14	„
Село Спассъ. . . . .	12	12	4	15	17	„ Земская школа.
Дер. Бол. Сырково . . . . .	16	16	3	3	21	„
„ Мал. Сырково . . . . .	16	16	3	3	21	„
„ Суворово. . . . .	10	10	4	9	15	„ Земская школа.
„ Ханево (Федотовское тожъ). . . . .	18	18	5	5	23	„
„ Шилово . . . . .	15	15	2	2	20	„
„ Шишково. . . . .	13	13	6	6	18	„ Церковно-приходск. школа.
„ Щекино. . . . .	3	3	10	18	7	„
„ Юркино . . . . .	15	15	3	3	20	„
Село Ярополецъ. . . . .	15	15	—	—	20	„ Камера Земскаго Начальника 1-го участка, Волостное Правленіе, Почтово - Телеграфное Отдѣл., Земская школа, Церковно-приходская школа, квартира полицейскаго урядника, Казенная винная лавка, трактиръ.

## Дмитровскій уѣздъ.

### Уѣздныя учрежденія и должностныя лица.

Предводитель Дворянства — въ должности камеръ юнкера Дв. Е. И. Вел. Надворный Совѣтникъ  
Графъ Михаилъ Адамовичъ Олсуфьевъ.  
Кандидатъ — Титулярный Совѣтникъ Александръ Васильевичъ Макаровъ.

### Дворянская опека.

Предсѣдатель — Уѣздный Предводитель Дворянства.  
Засѣдатели: Отст. Поручикъ Александръ Егоровичъ Рудковскій и дворянинъ Александръ Павловичъ Гарднеръ.

### Уѣздный Съездъ

Предсѣдатель — Уѣздный Предводитель Дворянства

### Ч л е н ы:

#### *Административнаго Присутствія:*

#### Земскіе Начальники:

1-го уч. — Штабсъ-Капитанъ Запаса Александръ Евграфовичъ Грузиновъ.  
2-го уч. — Генералъ-маіоръ Андрей Николаевичъ Болотовъ.  
3-го уч. — Титулярный Совѣтникъ Николай Михайловичъ Бугайскій.  
4-го уч. — (вакансія).  
Уѣздный Исправникъ.  
Предсѣдатель Уѣздной Земской Управы.  
Податной Инспекторъ (приглашается по нѣкоторымъ дѣламъ на правахъ члена).

#### *Судебнаго Присутствія:*

Уѣздный членъ Окружнаго Суда.  
Почетные Мировые Судьи.  
Земскіе Начальники Уѣзда  
Секретарь Съезда — (и о.) н. ч. Михаилъ Ивановичъ Ивановъ.

### Уѣздное Полицейское Управленіе.

Уѣздный Исправникъ — Отставной Маіоръ Александръ Николаевичъ Грибокскій.  
Помощникъ Исправника — Надворный Совѣтникъ Леонидъ Тимофеевичъ Касьяновъ.  
Секретарь — Титулярный Совѣтникъ Сергѣй Михайловичъ Киселевъ.  
Столоначальники — Почетн. Гражд. Василій Алексѣевичъ Козыревъ (и д. и Почетн. Гражд.  
Иванъ Михайловичъ Елизаровъ.

Регистраторъ — Коллежскій Секретарь Михаилъ Ивановичъ Ушаковъ.  
 Приставъ 1 стана — Коллежскій Ассесоръ Василій Ивановичъ Прейнъ.  
 Приставъ 2 стана — Коллежскій Ассесоръ Матвѣй Михайловичъ Малышевъ.  
 Приставъ 3 стана — Титулярный Совѣтникъ Николай Николаевичъ Смирновъ.  
 Полицейскій Надзиратель гор. Дмитрова — Титулярный Совѣтникъ Яковъ Кузьмичъ Кузьминъ.

Помощникъ Начальника Губернскаго Жандармскаго Управленія по Дмитровскому и Богородскому уѣздамъ Штабсъ-Ротмистръ Николай Павловичъ Мартыновъ.

### Управление Уѣзднаго Воинскаго Начальника.

Уѣздный Воинскій Начальникъ — Подполковникъ А. П. Сорокинъ.  
 Дѣлопроизводитель — Губернскій Секретарь Степанъ Григорьевичъ Дмитріенко.

### Уѣздное по воинской повинности Присутствіе

Предсѣдатель — Уѣздный Предводитель Дворянства.

#### Ч л е н ы:

Уѣздный Воинскій Начальникъ.  
 Уѣздный Исправникъ.  
 Предсѣдатель Уѣздной Земской Управы.  
 Дѣлопроизводитель — Губерн. Секр. Н. П. Жуковъ.

### Уѣздный Училищный Совѣтъ.

Предсѣдатель — Уѣздный Предводитель Дворянства.

#### Ч л е н ы:

Инспекторъ Народныхъ Училищъ — Стат. Совѣтникъ Иванъ Ивановичъ Молчановъ.  
 Священникъ Иванъ Вас. Муравьевъ.  
 Инспекторъ Городскаго Училища — Надворный Совѣтникъ Михаилъ Андреевичъ Смородиновъ.  
 Уѣздный Исправникъ.  
 Надворный Совѣтникъ Графъ Михаилъ Адамовичъ Олоуфьевъ.  
 Статскій Совѣтникъ Николай Петровичъ Поливановъ.  
 Дмитровскій Городской Староста.

### Уѣздное Отдѣленіе Попечительнаго о тюрьмахъ Общества.

Предсѣдатель — Уѣздный Предводитель Дворянства.

#### Д и р е к т о р а:

Уѣздный членъ Окружнаго Суда.  
 Уѣздный Исправникъ.  
 Протоіерей Николай Алексѣевичъ Рождественскій.  
 Дмитровскій Городской Староста.  
 Уѣздный Врачъ.  
 Графъ Михаилъ Адамовичъ Олоуфьевъ.  
 Дворянинъ Алексѣй Павловичъ Гарднеръ.  
 Дворянинъ Николай Михайловичъ Бугайскій.  
 Дворянинъ Александръ Васильевичъ Макаровъ.  
 Дворянинъ Федоръ Александровичъ Головинъ.  
 Инженеръ-механикъ Егоръ Филипповичъ Миндербъ.  
 Почетный Гражданинъ Филиппъ Филипповичъ Бордманъ.  
 Провизоръ Станиславъ Іосифовичъ Бориславскій.  
 Потомственный Почетный Гражданинъ Иванъ Егоровичъ Нѣмковъ.  
 Потомственный Почетный Гражданинъ Сергѣй Егоровичъ Нѣмковъ.  
 Потомственный Почетный Гражданинъ Александръ Васильевичъ Аитинъ.  
 Купецъ Сергѣй Александровичъ Короваевъ.  
 Начальникъ тюрьмы — Штабсъ-Капитанъ Дмитрій Васильевичъ Цвѣтковъ.

## Уездный Комитетъ попечительства о народной трезвости.

Предсѣдатель—Уездный Предводитель Дворянства.

### Ч л е н ы:

Почетные Мировые Судьи.  
 Земскіе Начальники.  
 Уездный Исправникъ.  
 Уездный Членъ Суда.  
 Участковый Товарищъ Прокурора.  
 Городской Судья.  
 Уездный Военскій Начальникъ.  
 Податные Инспектора.  
 Уездный Врачъ.  
 Городовой Врачъ.  
 Предсѣдатель Уездной Земской Управы  
 Члены Уездной Земской Управы.  
 Инспекторъ Народныхъ Училищъ.  
 Инспекторъ Городского Училища.  
 Помощникъ Надзирателя 1-го Округа Московскаго Акцизнаго Управленія.  
 Священникъ Николаевской церкви села Рогачева—Порфирій Флеровъ.

### Учрежденія Комитета попечительства о народной трезвости:

Чайная лавка въ г. Дмитровѣ, при ней библіотека и читальня.  
 Чайная лавка въ селѣ Рогачевѣ.  
 Чайная лавка въ селѣ Горяхъ.

## Уездная Земская Управа.

Предсѣдатель—Коллежскій Ассесоръ Николай Апполоновичъ Грушка.

### Ч л е н ы:

Дворянинъ Матвѣй Николаевичъ Подивановъ.  
 Дворянинъ Алексѣй Павловичъ Гарднеръ.

### Г л а с н ы е:

#### Отъ 1-го Избирательнаго Собранія:

1. Богуславскій Иванъ Николаевичъ, Коллежскій Секретарь.
2. Волотовъ Андрей Николаевичъ, Генераль-Маіоръ.
3. Бугайскій Николай Михайловичъ, Титулярный Совѣтникъ.
4. Гагаринъ Михаилъ Александровичъ, Князь
5. Гарднеръ Алексѣй Павловичъ, Потомственный Дворянинъ.
6. Головинъ Федоръ Александровичъ, Потомственный Дворянинъ.
7. Грушка Николай Апполоновичъ, Коллежскій Ассесоръ.
8. Грузиновъ Александръ Евграфовичъ, Штабсъ-Капитанъ.
9. Зиловъ Николай Николаевичъ, Коллежскій Секретарь.
10. Кежли Александръ Александровичъ, Потомственный Дворянинъ.
11. Красноглазовъ Владиміръ Петровичъ, Статскій Совѣтникъ.
12. Макаровъ Александръ Васильевичъ, Титулярный Совѣтникъ.
13. Одоуѣвъ Михаилъ Адамовичъ, Графъ, Кам.-Юнк. Двора Е. И. В. Надворный Совѣтникъ.
14. Подивановъ Матвѣй Николаевичъ, Потомственный Дворянинъ.
15. Рихтеръ Николай Федоровичъ, Статскій Совѣтникъ.
16. Родионовъ Сергѣй Константиновичъ, Надворный Совѣтникъ.
17. Тютчевъ Федоръ Ивановичъ, Коллежскій Секретарь.
18. Эрнотъ Владиміръ Александровичъ, Потомственный Дворянинъ.

#### Отъ 2-го Избирательнаго Собранія:

1. Армандъ Александръ Евгениевичъ, Потомственный Почетный Гражданинъ.
2. Зайцевъ Иванъ Агеевичъ, купецъ.

Дмитровский уѣздъ.

3. Мамаевъ Сергѣй Николаевичъ, мѣщанинъ.
4. Нѣмковъ Николай Сергѣевичъ, Потомственный Почетный Гражданинъ
5. Селецкій Сергѣй Сергѣевичъ, купецъ.
6. Сычевъ Михаилъ Алексѣевичъ, купецъ.

*Отъ Сельскихъ Обществъ:*

1. Адѣевъ Никита Лукичъ, крестьянинъ.
2. Андреевъ Иванъ Андреевичъ, крестьянинъ.
3. Волковъ Александръ Ивановичъ, крестьянинъ.
4. Ляминъ Сергѣй Дмитриевичъ, крестьянинъ.
5. Мошковъ Михаилъ Антоновичъ, крестьянинъ.
6. Поповнинъ Иванъ Алексѣевичъ, крестьянинъ.
7. Паршинъ Петръ Леонтьевичъ, крестьянинъ.
8. Палушинъ Григорій Сидоровичъ, крестьянинъ.
9. Шалаликъ Дмитрій Кондратьевичъ, крестьянинъ.

**К а н д и д а т ы:**

1. Латышевъ Иванъ Федоровичъ, крестьянинъ.
2. Отрѣзовъ Алексѣй Сергѣевичъ, крестьянинъ.
3. Дроздовъ Иванъ Ивановичъ, крестьянинъ.
4. Жмотовъ Семенъ Кузьмичъ, крестьянинъ.

**Городское Общественное Управление**

Дмитровский Городской Староста—мѣщанинъ Александръ Николаевичъ Поляниновъ.  
Помощникъ мѣщанинъ Андрей Андреевичъ Коробовъ.

**Городскіе Уполномоченные:**

1. Варенцовъ Иванъ Сергѣевичъ, купецъ.
2. Коробовъ Андрей Андреевичъ, мѣщанинъ.
3. Короваевъ Николай Александровичъ, купецъ.
4. Клятовъ Сергѣй Егоровичъ, купецъ.
5. Комаровъ Сергѣй Александровичъ, мѣщанинъ.
6. Курышкинъ Сергѣй Михайловичъ, мѣщанинъ.
7. Морозовъ Егоръ Ивановичъ, купецъ.
8. Нѣмковъ Николай Сергѣевичъ, Потомственный Почетный Гражданинъ
9. Нѣмковъ Иванъ Егоровичъ, Потомственный Почетный Гражданинъ.
10. Новоселовъ Василій Петровичъ, купецъ.
11. Песковскій Сергѣй Евграфовичъ, Губернскій Секретарь.
12. Поляниновъ Александръ Николаевичъ, мѣщанинъ.
13. Скопцовъ Владиміръ Митрофановичъ, мѣщанинъ.
14. Соболевъ Александръ Ивановичъ, мѣщанинъ.
15. Рыбиноскій Дмитрій Михайловичъ, купецъ.

**К а н д и д а т ы:**

1. Новоселовъ Алексѣй Егоровичъ, купецъ.
2. Сычевъ Иванъ Герасимовичъ, купецъ.
3. Шкуринъ Сергѣй Кузьмичъ, мѣщанинъ.

**Сиротскій судъ.**

Предсѣдатель—Городской Староста.

**Ч л е н ы:**

Николай Ивановичъ Шадимовъ мѣщанинъ.  
Алексѣй Ив Телицынъ купецъ.  
Письмоводитель—мѣщанинъ Николай Андреевичъ Зенинъ



## Уездный Распорядительный Комитетъ.

Председатель - Уездный Исправникъ.

Ч л е н ы:

Уездный Воинскій Начальникъ.  
Председатель Уездной Земской Управы.  
Дмитровскій Городской Староста.

## Уездное Податное Присутствіе.

Председатель — Податной Инспекторъ, Кол. Ассесоръ — Викторъ Бенедиктовичъ Гивартовскій.

## Уездное Раскладочное по промысловому налогу Присутствіе:

Председатель — Податной Инспекторъ.

Ч л е н ы:

Купецъ Николай Александровичъ Короваевъ.  
Мѣщанинъ Петръ Алексѣевичъ Елизаровъ.  
Мѣщанинъ Петръ Ивановичъ Архаровъ.

## Присутствіе по квартирному налогу:

Председатель — Податной Инспекторъ.

Ч л е н ы:

Купецъ Алексѣй Егоровичъ Новоселовъ.  
Мѣщанинъ Петръ Алексѣевичъ Елизаровъ.  
Мѣщанинъ Петръ Ивановичъ Архаровъ.

Помощникъ Надзирателя 1-го Округа Московскаго Акцизнаго Управленія — Коллежскій Секретарь  
Евгеній Ксаверіевичъ Щадро.

## Уездное Казначейство

Казначей — Коллежскій Совѣтникъ Иванъ Александровичъ Преображенскій.  
Старшій Бухгалтеръ Тит. Сов. Сергѣй Николаевичъ Преображенскій  
Бухгалтеры: 1 разряда: Кол. Ассесоръ Александръ Дмитриевичъ Новосельскій.  
2 разряда: Тит. Сов. Константинъ Евгеніевичъ Ансеровъ.  
Губ. Секр. Геннадій Викторовичъ Соколовъ.  
Кассиръ 1 разряда Кол. Регистраторъ Адольфъ Адольфовичъ Пржіадловскій.

## Почтово-Телеграфная Контора.

Начальникъ — Надвор. Совѣтникъ Петръ Петровичъ Богдановъ.  
Помощникъ Начальника — Коллежскій Секретарь Иванъ Ермиловичъ Курдюковъ

**Почтово-Телеграфныя и Почтовые отдѣленія.***Почтово-Телеграфное Отдѣленіе въ селѣ Рогачевѣ.*

Начальникъ Коллежск. Секретарь Александръ Ивановичъ Вѣкшинъ.

*Почт.-Тел. Контора въ с. Хотьковѣ.*Начальникъ — Коллежскій Ассесоръ Лебединскій.  
Помощника нѣтъ.**Судебная часть.****Почетные Мировые Судьи:**Дѣйствительный Статскій Совѣтникъ Иванъ Федоровичъ Тютчевъ  
Статскій Совѣтникъ Николай Петровичъ Поливановъ.  
Стат. Сов. Графъ Дмитрій Адамовичъ Олсуфьевъ  
Надв. Сов. Графъ Михаилъ Адамовичъ Олсуфьевъ.  
Тит. Сов. Федоръ Александровичъ Головинъ.  
Тит. Сов. Александръ Васильевичъ Макаровъ.  
Кол. Ассес. Никол. Аппол. Грушка.  
Кол. Секр. Федоръ Иввовичъ Тютчевъ.Уѣздный Членъ Окружнаго Суда — Статскій Совѣтникъ Антонъ Антоновичъ Печковскій.  
Товарищъ Прокурора Окружнаго Суда по Клинско-Дмитровскому участку — Р. Г. Молдовъ.  
Судебный Слѣдователь 1 участка (вакансія).  
Судебный Слѣдователь 2 участка — Надв. Совѣтн. Григорій Александровичъ Г. А. Евофевъ.  
Городской Судья Сергіевскаго Посада и гор. Дмитрова Н. Д. Дмитриевъ.  
Судебный Приставъ Окружнаго Суда — (живетъ въ Сергіевскомъ Посадѣ) Коллежскій Регистраторъ Михаилъ Павловичъ Заозерскій.  
Нотариусъ — Почетный Гражданинъ Иванъ Григорьевичъ Веселовскій.**Лѣсничества:**Дмитровское — Лѣсничій Коллежскій Ассесоръ Фед. Павл. Козыревъ.  
Раменское — Лѣсничій Коллеж. Ассес. Врилинскій.  
Долгоруковское — Лѣсничій Титулярный Совѣтникъ Дѣловъ.  
Троице-Слободское — Завѣдуетъ Старшій Лѣсной Ревизоръ Статскій Совѣтникъ Николай Александровичъ Михайловъ.**Удѣльныя имѣнія.**Пушкинское (въ Московскомъ, Дмитровскомъ и Богородскомъ уѣздахъ). — Управляющій Титулярный Совѣтникъ Федоровъ.  
Подлѣсничій неимѣющій чина Анатолий Николаевичъ Шалинъ.**Пожарная Дружина:**Начальникъ Пожарной Дружины — Коллежскій Совѣтникъ Андрей Ивановичъ Ивановъ.  
Помощникъ Начальника Дружины — Потомственный Почетный Гражданинъ Николай Сергѣевичъ Нѣмковъ.

Правленіе Пожарной Дружины:

Предсѣдатель—Городской Староста.

Ч л е н ы:

Потомственный Почетный Гражданинъ Николай Сергѣевичъ Нѣмковъ.  
Николай Николаевичъ Вашкировъ.

Врачебная часть.

В р а ч и:

Уѣздный:—Коллежскій Ассесоръ Петръ Петровичъ Докучаевъ.

Ветеринарные: Николай Ивановичъ Шнелль, Николай Ивановичъ Бабушкинъ, Вадимъ Ригардовичъ Беме

А п т е к и.

1. Въ гор. Дмитровѣ—Владѣлецъ провизоръ Марцелій Марковичъ Нейдингъ.
2. Въ селѣ Рогачевѣ. а) Земская—при Земск. Больницѣ, завѣдуетъ врачъ Григорьевъ, и б. Частная—аптекарскаго помощника Б. Л. Зейдлеръ.

Лѣчебныя заведенія.

Городская лѣчебница—Завѣдуетъ врачъ Евстафій Ивановичъ Лещинскій.

З е м с к і я.

1. Городская—Завѣдуетъ докторъ медицины Викторъ Викторовичъ Розановъ. Ассистентъ—Лѣкаръ Ефимъ Аароновичъ Аркинъ.
2. Хотьковская—Завѣдуетъ врачъ Ксенофонтъ Николаевичъ Харизоменовъ.
3. Раменская—Завѣдуетъ врачъ (вакансія).
4. Рогачевская—Завѣдуетъ врачъ Е. М. Григорьевъ.
5. Алешинская—Завѣдуетъ жен. врачъ Варвара Ивановна Маршева.
6. Тимоновская—Завѣдуетъ врачъ А. Е. Ивановъ.
7. Богословская—Завѣдуетъ врачъ Ю. О. Бородинъ.

Ч а с т н ы я.

1. Больница при фабрикѣ Вознесенской мануфактуры С. Лепешкина С-вей—врачи: Феодосій Васильевичъ Гремяцкій. и Екатерина Карловна Витте-Фовицкая. Фельдшерница—акушерка Анна Алексѣевна Стабровокая.
2. Больница при фабрикѣ Горбуновской мануфактуры.—Врачи по приглашенію. Фельдшеръ—Дмитрій Степановичъ Горьковъ.
3. Больница Графини Олсуфьевой въ с. Никольскомъ, Ольговской волости.—Завѣдуетъ врачъ Петръ Васильевичъ Плавтовъ.
4. Больница при фабрикѣ Ляминской бумаго-прядильной мануфактуры въ с. Суровцовѣ—Завѣдуетъ врачъ Волковъ.
5. Лѣчебница при фабрикѣ Т-ва Кузнецова, быв. Гарднеръ, въ с. Вербилкахъ. Врачъ—Мануилъ Григорьевичъ Ходько.

### Благотворительныя учрежденія.

1. При селѣ Горбуновѣ, Митинской волости, богадѣльня на 21 чел., содержимая на  $\frac{0}{10}\frac{0}{10}$  съ капитала, пожертвованнаго Г. Поповымъ.
2. При селѣ Тѣшиловѣ, той-же волости, богадѣльня на 24 чел., содержимая на средства, пожертвованныя покойнымъ Архіепископомъ Новгородскимъ Моисеемъ.
3. При селѣ Рогачевѣ, Рогачевская общественная богадѣльня на 30 человекъ, содержимая на средства крестьянъ Рогачевской волости.

#### Дмитровское Отдѣленіе.

#### Московского Епархіальнаго Училищнаго Совѣта.

Предсѣдатель — Протоіерей Дмитровскаго Успенскаго собора Николай Алексѣевичъ Рождественскій.

#### Члены по должности.

Уѣздный Наблюдатель Священникъ О. М. Воронцовъ.  
Благочинные Дмитровскаго Уѣзда.  
Уѣздный Инспекторъ Народныхъ Училищъ И. И. Молчановъ.  
Земскіе Начальники.

#### Члены по избранію.

Священникъ М. С. Волковъ (онъ-же и дѣлопроизводитель).  
Священникъ А. Н. Фелицынъ (онъ-же и казначей).  
Священникъ І. В. Муравьевъ.  
Священникъ О. Г. Кудденскій.  
Священникъ Е. І. Сахаровъ.  
Священникъ Н. А. Панковъ.

### Учебныя заведенія.

#### Городская прогимназія.

Попечительница — Гр. Милютинъ.  
Начальница — Антонина Михайловна Чулкова.  
Законоучитель — Протоіерей о. Касаткинъ.  
Учительницы: Ольга Васильевна Сущинокъ, Евдокія Ивановна Уарова, Варвара Константиновна Лопашева, Надежда Михайловна Юшкова.  
Учитель пѣнія — Влад. Иван. Головкинъ.

#### Городское училище.

Почетный Смотритель — Почетный Гражданинъ Филиппъ Филипповичъ Бердманъ.  
Инспекторъ — Надворный Совѣтникъ Михаилъ Андреевичъ Смородиновъ.  
Законоучитель — священникъ Александръ Николаевичъ Фелицынъ.  
Учителя: Титулярный Совѣтникъ Мих. Ив. Мыльниковъ и неимѣющій чина Александръ Петровичъ Оаддеевъ.  
Учительскій помощникъ — неимѣющій чина Орестъ Николаевичъ Смирновъ.

*Въ уездъ:*

Начальное училище  
Министерства Народнаго  
Просвѣщенія

Въ селѣ Рогачевѣ.

Земскія училища:

- |                     |                          |                          |
|---------------------|--------------------------|--------------------------|
| 1. Аладьинское.     | 26. Дутшевское.          | 57. Новинковское.        |
| 2. Андреевское.     | 27. Деулинское.          | 58. Настасьинское.       |
| 3. Ассауровское.    | 28. Дубровское.          | 59. Никольское.          |
| 4. Александровское. | 29. Деденевское.         | 60. Ольявидовское.       |
| 5. Алешинское.      | 30. Дьяковское.          | 61. Озерцкое.            |
| 6. Барковское.      | 31. Думинское.           | 62. Орудьевское.         |
| 7. Богдановское.    | 32. Ельдичинское.        | 63. Путятинское.         |
| 8. Ботовское.       | 33. Жуковское.           | 64. Постниковское.       |
| 9. Братовищинское.  | 34. Захарьинское.        | 65. Пересвѣтовское.      |
| 10. Булановское.    | 35. Ивановское.          | 66. Подсосенское.        |
| 11. Балабановское.  | 36. Ильинское.           | 67. Подмогинское.        |
| 12. Бунятинское.    | 37. Каменское.           | 68. Пановское.           |
| 13. Бѣшенковское.   | 38. Куликовское.         | 69. Притыкинское.        |
| 14. Ведерницкое.    | 39. Костинское.          | 70. Подчерковское.       |
| 15. Вороновское.    | 40. Карповское.          | 71. Рогачевское мужское. |
| 16. Васильевское.   | 41. Левковское.          | 72. Рогачевское женское. |
| 17. Воздвиженское.  | 42. Лукьянцевское.       | 73. Рахмановское.        |
| 18. Введенское.     | 43. Леоновское.          | 74. Раменское.           |
| 19. Горбуновское.   | 44. Мурановское.         | 75. Семеновское.         |
| 20. Гарское.        | 45. Митькинское.         | 76. Спасъ-Каменское.     |
| 21. Григоровское.   | 46. Матвѣйковское.       | 77. Саввинское.          |
| 22. Горковское.     | 47. Марининское.         | 78. Сабуровское.         |
| 23. Гришинское.     | 48. Медвѣдское.          | 79. Сергѣйковское.       |
| 24. Горенковское.   | 49. Морозовское.         | 80. Синковское.          |
| 25. Говѣиновское.   | 50. Митропольское.       | 81. Стариковское.        |
|                     | 51. Минѣевское.          | 82. Спасъ-Тарбѣевское.   |
|                     | 52. Николо-Горушкинское. | 83. Тимоновское.         |
|                     | 53. Нагорновское.        | 84. Троице-Слободское.   |
|                     | 54. Непеинское.          | 85. Тарусовское.         |
|                     | 55. Надеждинское.        | 86. Телешевское.         |
|                     | 56. Насадкинское.        | 87. Турбичевское.        |

88. Тѣшиловское.

89. Тимофеевское.

90. Чернѣевское.

91. Якотское.

92. Ярыгинское.

Церковно-приходскія школы:

1. Ольговская.

2. Рогачевская.

3. Николо-Пѣшношская.

4. Сурминская.

5. Ассауровская.

6. Селевкинская.

7. Перемиловская

8. Игнатовская.

9. Круглинская.

10. При Покровской м-рѣ въ с.  
Круглинѣ.

11. Ильинская.

12. Жестылевская.

13. Ново-Никольская.

14. Кикинская.

15. Даниловская.

16. Внуковская.

17. Покровская при Хотьковомъ  
монастырѣ.

18. Сафаринская.

19. Богословско — Мытищин-  
ская.

20. Царевская.

21. Храбровская.

22. Горкинская.

23. Сафоновская.

24. Ахтыркинская.

25. Куликовская.

26. Ведерницынская.

27. При часовнѣ св. Креста.

Школы грамоты:

1. Ивановская.

2. Наугольнинская.

## С В ъ Д ѣ Н І Я

о монастыряхъ и общинахъ, находящихся въ предѣлахъ Дмитровскаго уѣзда.

Наименованіе обители, настоятель, казначей, экономъ, благочинный.	Мѣстонахожденіе.	Число братіи.
Покровоко-Хотьковскій женскій монастырь. Настоятельница игум. Филарета. Казначей монахиня Магдалина. Благочинная монахиня Никандра. . . . .	Въ Хотьковской слоб.	385
Коськовскій хуторъ Московскаго Страстнаго монастыря. Завѣдующая монахиня Наталія Кононова.	При дер. Коськовой.	28
Спасо-Виеанскій монастырь. Настоятель намѣстникъ Св. Троицкой Сергіевской лавры о. Павелъ. Казначей іеромонахъ Анатолій . . . . .	Въ двухъ верстахъ отъ Сергіевскаго посада.	20
Воголюбская Киновія. Настоятель іеромон. Палладій.	Т о ж е.	30
Геосиманскій Скитъ, при немъ пещера съ храмомъ во имя Черниговской Божіей Матери. Строитель игумень Данииль. Казначей іеромонахъ Иларій. Благочинный іеромонахъ Досифей. . . . .	Т о ж е.	225
Спасо-Влажернокій женскій монастырь. И. д. казначей монахиня Дорофея. Экономка монахиня Діонисія. Благочинная монахиня Георгія. . . . .	При селѣ Новоспасскомъ въ 12 вер. отъ г. Дмитрова.	180
Николо-Пѣшношскій монастырь. Настоятель іеромонахъ Савва. Казначей іеромонахъ Мартиміанъ. Экономъ іеромонахъ Стефанъ . . . . .	Въ 26 вер. отъ г. Дмитрова и 3 отъ с. Рогачева, той же вол.	84
Борисо-Глѣбскій мужской монастырь. Настоятель игумень Феодосій. . . . .	Въ гор. Дмитровѣ.	—

# СПИСОКЪ

станцій, полустанковъ и платформъ желѣзныхъ дорогъ, находящихся въ предѣлахъ Дмитровскаго уѣзда.

№ по порядку.	Названіе желѣзн. дорогъ, станцій, полустанковъ и платформъ.	Расстояніе отъ Москвы.	Мѣстонахожденіе.	Въ вѣдѣніи какаго Жандармскаго Управленія находятся станціи.	
<b>Московско-Ярослав.-Архангельская жел. дор.</b>					
1	Станція Талица . . . . .	42 в.	Богословской волости.	} Московскаго Архангельскаго Жандармскаго Полицейскаго Управленія желѣзн. дорогъ.	
2	Станція Хотьково. . . . .	56 »	Морозовской волости.		
3	Полустанокъ Калистовскій . . . . .	48 »	при д. Калистовѣ.		
Платформы:					
4	Спаская . . . . .	38 »	Богословской волости.		
5	Ашукинская . . . . .	45 »	То-же.		
6	Станція Сергіево . . . . .	60 »	У Сергіевскаго посад.		
<b>Савеловская жел. дор.</b>					
7	Станція Икша . . . . .	43 »	Подчерковской волос.		
8	Полустанокъ Яхрома . . . . .	56 »	Ольговской волости.		
9	Станція Дмитровъ . . . . .	61 »	въ г. Дмитровѣ.		
10	Станція Кузнецово . . . . .	84 »	Тимоновской волости.		
11	Платформа Влахернская . . . . .	49 »			



## Волостныя Правленія.

Названіе волости.	Волостной Старшина.	Волостной писарь.	Ближайшая желѣзнодорожная станція.
Богословская.	Грачевъ, Егоръ Григорьевъ.	Розановъ, Федосѣй Григорьевъ. кр.	Талицы, Яросл. ж. д.
Гарская.	Паршинъ, Петръ Леонтьевъ.	Ломтевъ, Герасимъ Федоровъ.	Кузнецово, Савел. ж. д.
Гульневская.	Попушинъ, Григорій Сидоровъ.	Помеловъ, Иванъ Никитинъ, кр.	Икша, Савел. ж. д.
Ильинская.	Мошковъ, Михаилъ Антоновъ.	Смирновъ, Ксенофонтъ Степановъ, кр.	Яхрома Савел. ж. д.
Короваевская.	Козловъ, Егоръ.	Отрѣзовъ, Алексѣй Сергѣевъ, кр.	Кузнецово, Савел. ж. д.
Митинская.	Федоровъ, Василій Федоровъ.	Силовъ, Иванъ Андреевъ, кр.	Хотьково, Яросл. ж. д.
Морозовская.	Кутинъ, Андрей Родіоновъ.	Заворуевъ, Иванъ Петровъ, кр.	Хотьково, > >
Озерцкая.	Адѣевъ, Никита Лукинъ.	Баулинъ, Павелъ Михайловъ, кр.	Хотьково, > >
Ольговская.	Шапалинъ, Дмитрій Кондратьевъ.	Вашкевичъ, Николай Александровъ, мѣщ.	Яхрома, Савел. ж. д.
Подчерковская.	Золотинъ, Дмитрій Антоновъ.	Бѣляковъ, Антонъ Дмитриевъ, кр.	Дмитровъ, Савел. ж. д.
Рогачевская.	Буровъ, Михаилъ Кузьминъ.	Рѣпинъ, Иванъ Петровъ мѣщ.	Дмитровъ, > >
Синьковская.	Мионовъ, Вас. Мих. кр.	Дроздовъ, Иванъ Ивановъ, кр.	Дмитровъ, > >
Тимоновская.	Канатчиковъ, Андрей Егоровъ.	Дозоровъ, Василій Петровъ, кр.	Дмитровъ, > >

# С В Ѣ Д Ъ Н І Я

о крестьянскихъ поселеніяхъ, расположенныхъ въ предѣлахъ  
Дмитровскаго уѣзда.

Наименованіе волостей и селеній.	Разстояніе въ верстахъ отъ					Примѣчаніе.
	Уѣзднаго города.	Становаго.	Волостнаго правленія.	Квартиры урядника.	Ближайшей станціи или полустанка жел. дороги.	
I-й СТАНЪ.						
Богословская волость.						
Аксенки . . . . .	48	30	5	6	М.-Яросл. ж. д. Ст. Талицы. 9	
Арханово . . . . .	34	16	9	5	5	
Антипино. . . . .	35	18	7	7	7	
Алешино. . . . .	25	27	15	15	12	Земскія школа и больница.
Богословское. . . . .	45	26	2	2	5	Церковно - приход- ская школа, земская больница и волостное правленіе.
Бортнево. . . . .	30	25	10	10	10	
Братовщино. . . . .	45	34	9	9	6	Земская школа.
Бордаково. . . . .	40	26	3	3	1	
Березники . . . . .	40	28	6	5	8	
Выноки . . . . .	48	30	6	6	9	
Воронино. . . . .	30	20	10	10	9	
Введенское . . . . .	48	33	6	4	10	
Василево. . . . .	35	18	8	8	10	
Васюково. . . . .	45	25	7	9	10	
Григорково . . . . .	45	23	2	2	4	
Глѣбово . . . . .	33	20	14	7	4	

Наименованіе волостей и селеній.	Разстояніе въ верстахъ отъ					Примѣчаніе.
	Уѣзднаго города.	Становаго.	Волостнаго правленія.	Квартиры урядника.	Ближайшей станціи или полустанка жел. дороги.	
Грибово Верхнее . . . . .	55	37	12	12	Ст. Пушкино. 8	
Грибово Нижнее. . . . .	55	37	12	12	8	
Дарьино. . . . .	31	33	9	9	Ст. Талицы. 7	
Евсѣйково. . . . .	40	25	1/4	1/2	3	
Ельдигино. . . . .	33	30	10	10	7	Земская школа.
Жуковка. . . . .	50	32	7	7	12	
Зимогорье. . . . .	40	30	6	6	5	
Ивашино. . . . .	48	30	6	5	6	
Кощейково . . . . .	43	29	4	4	7	
Кстинино 1-е . . . . .	27	32	15	15	18	
Кстинино. 2-е . . . . .	27	32	15	15	18	
Костино . . . . .	47	36	11	11	8	
Клиники. . . . .	39	25	1	1	1/2	
Левково . . . . .	54	36	12	12	Ст. Пушкино. 7	Земская школа.
Лепешки. . . . .	51	36	8	1	Ст. Талицы. 8	
Матюшино . . . . .	32	32	8	8	5	
Митрополье. . . . .	35	25	7	7	4	Земск. учил.
Назарово. . . . .	48	32	5	5	8	
Новое село. . . . .	35	20	7	7	7	
Никольское . . . . .	31	20	10	10	7	
Нагорное. . . . .	38	30	7	7	4	Земск. учил.
Никулино. . . . .	45	23	7	7	8	
Останкино. . . . .	49	34	6	2	17	
Ординово. . . . .	25	28	16	16	19	
Печки. . . . .	45	28	4	4	6	
Подвязново . . . . .	34	17	7	7	8	
Пѣтушки. . . . .	32	34	9	10	7	
Путилово. . . . .	49	34	9	4	2	

Наименованіе волостей и селеній.	Разстояніе въ верстахъ отъ					Примѣчаніе.
	Уѣзднаго г-рода.	Становаго.	Волостнаго правленія.	Квартиры урядника.	Ближайшей станціи или полустанка жел. дороги.	
Раково. . . . .	26	27	12	12	Ст. Талицы. 15	
Степаньково. . . . .	45	37	12	12	5	
Ссорудино. . . . .	35	22	6	10	5	
Семеновское. . . . .	28	25	10	10	8	
Старое село. . . . .	49	31	6	6	10	
Софрино. . . . .	38	24	4	4	3	Церковно - приход- ская школа.
Талицы . . . . .	40	25	1/4	—	3	Квартира урядника.
Фомкино. . . . .	47	29	5	7	7	
Хотилово. . . . .	55	40	13	6	6	
Царево. . . . .	50	35	7	—	8	Церковно-приходск. школа и квартира уряд- ника.
Чеглово Притыкино. . . . .	45	24	1/2	1/2	3	
Чекмово . . . . .	48	28	5	4	8	
Черноземово. . . . .	27	27	15	15	18	
Шаблыкино . . . . .	49	34	6	1	8	
Щеглово. . . . .	45	22	2	11 1/2	8	
Якшино . . . . .	25	28	16	16	19	
<b>Морозовская волость.</b>						
Афанасово . . . . .	44	3	9	14	Ст. Сергіево. 3	
Благовѣщенки . . . . .	40	3	12	20	5	
Борково . . . . .	42	17	12	6	Ст. Талицы. 5	
Булаково. . . . .	63	21	28	28	Ст. Сергіево. 20	Земск. учил. Земск. учил.
Бортеньки. . . . .	64	22	29	29	20	
Батѣвка. . . . .	65	24	30	30	22	
Высоково. . . . .	41	3	6	8	4	
Воравино. . . . .	40	6	6	7	6	
Гольково. . . . .	40	3	13	18	6	

Наименованіе волостей и селеній.	Разстояніе въ верстахъ отъ					Примѣчаніе.	
	Уѣзднаго города.	Становаго.	Волостнаго правленія.	Квартиры урядника.	Ближайшей станціи или полустанка жел. дороги.		
Городокъ . . . . .	37	14	4	2	Ст. Хотьково. 6	Земск. учил.	
Дѣулино . . . . .	46	4	14	18	Ст. Сергіево. 4		
Даниловское . . . . .	35	20	11	10	Ст. Талицы. 4		
Зубачево . . . . .	47	4	14	18	Ст. Сергіево. 4		
Зубцево . . . . .	42	12	7	9	12		
Иконники . . . . .	61	21	28	28	21		
Іевлево . . . . .	60	20	27	27	20 Ст. Хотьково.		Церковно-приходск. школа.
Караськово . . . . .	35	12	3	3	4		
Комякино . . . . .	33	10	3	1	1		
Куроѣдово . . . . .	44	14	9	12	11		
Коськово . . . . .	51	21	16	8	12 Ст. Сергіево.		
Кресты . . . . .	60	18	25	2	18		
Клементьевская и Виоанская слободы.	42	1	10	17	1		
Переславская слобода . . . . .	42	1	12	10	1		
Кунцевская слобода . . . . .							
Новая слобода . . . . .							
Сгрѣлецкая слобода . . . . .	42	1	12	10	1		
Штатная слобода . . . . .							
Коняево . . . . .						64	22
Лукьянцево . . . . .	54	22	19	6	22	Земск. учил.	
Лычево . . . . .	44	14	9	12	14 Ст. Хотьково.		
Морозово . . . . .	36	10	—	4	4	Волостное правленіе и земск. уч.	
Машино . . . . .	36	6	4	4	4		
Матренки . . . . .	38	8	2	5	5		
Михайловское . . . . .	42	16	11	7	23		
Муромцево . . . . .	54	24	21	4	21		
Машино . . . . .	65	25	30	30	25 Ст. Сергіево.		
Медвѣдково . . . . .	65	25	30	30	25		

Наименованіе волостей и селеній.	Разстояніе въ верстахъ отъ					Примѣчаніе.
	Уѣзднаго города.	Становаго.	Волостнаго правленія.	Квартиры урядника.	Ближайшей станціи или полустанка жел. дороги.	
Наугольное . . . . .	46	4	14	18	Ст. Хотьково. 16	
Никольское . . . . .	44	21	13	6	21	
Новленское . . . . .	60	18	25	25	Ст. Сергіево. 18	
Подсосенье . . . . .	44	8	8	10	8	Земская школа.
Подушкино . . . . .	33	9	4	2	Ст. Хотьково. 2	
Петрищево . . . . .	68	25	32	32	Ст. Сергіево. 25	
Рязанцы . . . . .	40	9	4	4	Ст. Хотьково. 9	
Рѣпихово . . . . .	35	13	5	3	4	
Рахманово . . . . .	42	20	10	6	Ст. Талицы. 1	Земская школа.
Ряполово . . . . .	57	25	22	9	Ст. Сергіево. 20	
Степково . . . . .	47	50	15	19	18	
Спасское . . . . .	44	15	10	12	24	
Тураново . . . . .	45	5	10	10	5	
Филимоново . . . . .	35	10	1	3	3	
Федоровское . . . . .	46	20	12	6	17	
Хотьковско-Бобыльская слобода . . . . .	32	10	4	1/4	Ст. Хотьково. 1/2	Земская больница. Церковно-приходск. школа и квартира урядника.
Харланиха . . . . .	60	18	25	25	Ст. Сергіево. 18	
Чарково . . . . .	42	4	7	9	4	
Шелково 1-е . . . . .	60	20	30	30	20	
Шелково 2-е . . . . .	60	2	30	30	20	
<b>Митинская волость.</b>						
Алферово . . . . .	30	15	15	10	Ст. Сергіево. 15	
Ахтырки . . . . .	30	15	3	4	Ст. Хотьково. 3	
Артемово . . . . .	30	15	7	7	7	
Ауртово . . . . .	28	20	10	10	Ст. Талицы. 10	
Барканово . . . . .	36	6	8	13	Ст. Сергіево. 6	

Наименованіе волостей и селеній.	Разстояніе въ верстахъ отъ					Примѣчаніе.
	Уѣзднаго города.	Становаго	Волостнаго правленія.	Квартиры урядника.	Ближайшей станціи или полустанка жел. дороги.	
Быково . . . . .	30	14	3	9	Ст. Хотьково. 3	
Воздвиженское . . . . .	40	12	8	--	8	Квартира урядника и земск. школа.
Вихрево . . . . .	45	7	13	9	Ст. Сергіево. 7	
Высоково . . . . .	24	20	10	10	Ст. Хотьково. 10	
Гришино . . . . .	33	20	10	10	Ст. Талицы. 5	
Грибаново . . . . .	31	21	11	12	. 6	
Горенки . . . . .	28	20	10	10	Ст. Талицы. 10	Земск. учил.
Гаврилково . . . . .	28	8	3	3	Ст. Хотьково. 3	
Голыгино Рятлово тожъ . . . . .	40	16	8	2	Ст. Хотьково. 8	
Горбуново . . . . .	32	13	2	3	2	Церк.-прих. школа, земск. школа и фабр. больница.
Дѣдушково . . . . .	43	8	12	10	Ст. Сергіево. 8	
Еремино . . . . .	45	12	12	10	9	
Жилкино . . . . .	30	17	8	7	Ст. Хотьково. 8	
Жучки . . . . .	30	15	3	4	4	
Зельниково . . . . .	30	15	15	9	Ст. Сергіево. 15	
Золотилово . . . . .	30	12	3	3	Ст. Хотьково. 3	
Иваньково . . . . .	25	25	12	12	12	
Кутузово . . . . .	40	8	8	3	8	
Киримово . . . . .	48	11	10	4	10	
Коськово . . . . .	42	8	12	8	Ст. Сергіево. 8	
Куроѣдово . . . . .	44	8	11	8	8	
Луговая . . . . .	27	20	11	10	Ст. Талицы. 10	
Лешково . . . . .	40	11	8	1	Ст. Хотьково. 8	
Медвѣдково . . . . .	35	10	10	15	Ст. Сергіево. 8	
Мураново . . . . .	33	20	10	10	Ст. Талицы. 5	Земск. учил.
Мутовки . . . . .	30	14	3	3	Ст. Хотьково. 3	
Митино . . . . .	32	12	—	1	1/2	Земская лѣчебница и волостное правлен.

Наименованіе волостей и селеній.	Разстояніе въ верстахъ отъ					Примѣчаніе.
	Уѣзднаго города.	Становаго.	Волостнаго правленія.	Квартиры урядника.	Ближайшей станціи или полустанка жел. дороги.	
Охотино . . . . .	43	9	12	8	Ст. Сергіево. 9	
Папертники . . . . .	30	20	10	11	Ст. Талицы. 7	
Сабурово . . . . .	32	12	12	11	Ст. Сергіево. 12	Земская школа.
Степурино . . . . .	44	9	11	7	9	
Тѣшилово . . . . .	25	20	9	9	Ст. Хотьково. 9	Земская школа.
Уголки . . . . .	26	19	8	8	8	
Фофанково . . . . .	22	20	13	13	13	
Шатилово . . . . .	26	10	10	6	4	
Шелково . . . . .	43	13	12	13	4	
Шебаньково . . . . .	26	20	12	12	12	
Озерецкая волость.						
Башлаево . . . . .	18	22	2	2	Ст. Сергіево. 16	
Бубяково . . . . .	34	6	16	16	Ст. Хотьково. 6	
Васильевское . . . . .	25	15	6	6	10	Земская школа.
Вилюшки . . . . .	19	18	4	4	13	
Волохово . . . . .	14	23	13	13	20	
Вороходино . . . . .	28	10	9	9	7	
Гривы . . . . .	18	20	3	3	Ст. Хотьково. 9	
Воронцово . . . . .	30	6	15	15	Ст. Сергіево. 6	
Горки . . . . .	15	23	5	5	Ст. Хотьково. 13	Земское учил.
Думино . . . . .	16	22	10	10	Ст. Хотьково. 18	Земское учил.
Житниково . . . . .	18	22	2	2	16	
Ново-Желтиково . . . . .	25	14	5	5	8	
Старо-Желтиково . . . . .	25	13	5	5	8	
Захарьино . . . . .	33	9	13	13	Ст. Сергіево. 9	Земское учил.
Зельниково . . . . .	26	14	11	11	Ст. Хотьково. 11	



Наименованіе волостей и селеній.	Разстояніе въ верстахъ отъ					Примѣчаніе.	
	Уѣзднаго города.	Становаго.	Волостнаго правленія.	Квартиры урядника.	Ближайшей станціи или полустанка жел. дороги.		
Костино . . . . .	13	27	7	7	Ст. Хотьково. 19	Земская школа.	
Кудрино . . . . .	27	15	6	6	5		
Кузьминки . . . . .	20	22	3	3	13		
Лебедево . . . . .	17	19	12	12	15		
Легково . . . . .	21	19	4	4	9		
Лазарево . . . . .	28	10	9	9	8		
Мерлино . . . . .	18	21	2	2	14		
Новинки . . . . .	27	12	7	7	9		
Озерцкое . . . . .	19	19	—	—	14		Волостное правленіе, квартира урядника и земск. школа.
Плетенево . . . . .	13	23	12	12	20		
Посхино . . . . .	14	23	12	12	19		
Прокошево . . . . .	13	27	7	7	19		
Прокшино . . . . .	18	22	2	2	13		
Псареве . . . . .	35	9	15	15	ст. Сергіево. 9		
Пузино . . . . .	17	22	4	4	ст. Хотьково. 13		
Святогородово . . . . .	17	19	10	10	15		
Стройково . . . . .	28	14	8	8	12		
Тардѣево . . . . .	20	17	5	5	12		
Пущневки . . . . .	14	25	6	6	14		
Устинки . . . . .	20	23	5	5	14		
Царевское . . . . .	26	15	8	8	11		
Чурилково . . . . .	33	7	12	12	16		
Ярыгино . . . . .	24	16	4	4	11	Земское училище.	
2-И СТАНЪ.							
Гульневокая волость.							
Село Воскресенское, тожъ Кочергино.	28	28	7	7	ст. Подсолнечная, Ник. ж. д. 12		
„ Гульнево . . . . .	25	25	1	1	ст. Крюково. 30		
Сельцо Городчаково . . . . .	27	27	16	16	ст. Подсолнечн. 20		

Наименованіе волостей и селеній.	Разстояніе въ верстахъ отъ				Примѣчаніе.	
	Уѣзднаго города.	Становаго.	Волостнаго правленія.	Квартиры урядника.		
Дер. Дѣдлово . . . . .	18	18	8	8	ст. Подсолнеч. 25	
Село Дьяково . . . . .	16	16	8	8	30	Земское училище.
Сельцо Ермолино . . . . .	22	22	12	17	ст. Икша. 5	
Дер. Ивлево. . . . .	20	20	5	5	ст. Подсолнечная, Ник. ж. д. 24	Земское училище. Гульневское волостное правленіе и квартира урядника.
„ Каменка. . . . .	25	25	—	—	ст. Икша. 7	
„ Куракино . . . . .	25	25	18	18	ст. Подсолнечн. 25	
„ Костино. . . . .	25	25	14	14	18	
Село Кочергино, тожъ Воскресенское.	28	28	7	7	12	Земское училище.
Дер. Легково. . . . .	24	24	2	2	ст. Крюково. 31	
„ Медвѣдково . . . . .	26	26	2	2	ст. Подсолнечн. 19	Земское училище.
„ Матвѣйково . . . . .	24	24	9	9	19	
„ Марфино . . . . .	16	16	8	11	35	Земское училище.
„ Нефедиха. . . . .	29	29	4	4	ст. Крюково. 28	
„ Насоново . . . . .	25	25	17	17	ст. Подсолнечн. 22	Земское училище.
„ Нестерцево. . . . .	20	20	17	17	24	
„ Путятино . . . . .	27	27	7	7	12	Земское училище.
„ Подгорново. . . . .	25	25	11½	11½	ст. Крюково. 31	
„ Похоткино. . . . .	24	24	2	2	31	Земское училище.
„ Поповка. . . . .	28	28	3	3	25	
„ Рѣдькино. . . . .	29	29	4	4	20	Земское училище.
„ Раково. . . . .	24	24	6	6	ст. Подсолнечн. 18	
„ Ртищево. . . . .	19	19	8	14	25	Земское училище.
„ Селиваново. . . . .	28	28	5	5	16	
„ Селино. . . . .	25	25	15	15	22	Земское училище.
„ Сальково . . . . .	20	20	17	17	24	
„ Старое. . . . .	25	25	4	4	ст. Крюково. 32	Земское училище.
„ Свистуха-Борисовка. . . . .	22	22	3	3	ст. Подсолнечн. 24	

Наименованіе волостей и селеній.	Разстояніе въ верстахъ отъ					Примѣчаніе.
	Уѣзднаго города.	Становаго.	Волостнаго правленія.	Квартиры урядника.	Ближайшей станціи или полустанка жел. дороги.	
Дер. Стегарево . . . . .	24	24	7	7	ст. Подсолн. 17	Земская и церковно-приходская школы.
„ Сокольники . . . . .	18	18	7	7	27	
Село Спасъ-Каменка . . . . .	25	25	9	19	35	
„ Семеновское . . . . .	25	25	14	14	20	
Дер. Теоново . . . . .	25	25	9	9	35	
„ Удино . . . . .	28	28	3	3	ст. Крюково. 28	
„ Федотово . . . . .	28	28	3	3	22	
„ Хорошилово . . . . .	24	24	8	18	ст. Подсолнечн. 30	
„ Шихово . . . . .	26	26	1	1	ст. Крюково. 23	
„ Шихово-Комаровка . . . . .	26	26	1	1	23	
„ Шиболово . . . . .	12	12	15	7	ст. Подсолнечн. 38	
„ Щелково . . . . .	25	25	10	10	18	
„ Ярцево . . . . .	22	22	5	5	22	
Село Языково . . . . .	15	15	10	10	27	
<b>Ильинская волость.</b>						
Село Асаурово . . . . .	17	17	8	—	Савел. ж. д. ст. Икша. 13	Квартира урядника церковно-приходская школа и земск. шк.
Дер. Андрейкова . . . . .	16	16	5	5	Савел. ж. д. 8	
„ Андрейха . . . . .	19	19	9	8	ст. Икша. 5	
„ Арханово . . . . .	9	9	6	8	Дмитровъ. 9	
„ Афанасово Большое . . . . .	9	9	4	3	Яхрома. 3	
„ Афанасово Малое . . . . .	9	9	4	3	3	
„ Базарово . . . . .	21	21	15	16	ст. Икша. 3	
„ Благовѣщенская . . . . .	14	14	6	9	полуст. Влахер. 3	
Село Батюшково . . . . .	13	13	5	6	плат. Влахери. 3	
Дер. Бабкина . . . . .	12	12	9	5	Дмитровъ. 11	
„ Благодать . . . . .	20	20	11	3 <sup>1</sup> / <sub>2</sub>	Талицы. 14	

Наименованіе волостей и селеній.	Разстояніе въ верстахъ отъ					Примѣчаніе.
	Уѣзднаго города.	Становаго.	Волостнаго правленія.	Квартиры урядника.	Ближайшей станціи или полустанка жел. дороги.	
Дер. Балабаново . . . . .	27	27	15	7	Талицы. 10	Земское училище.
„ Ближнева. . . . .	5	5	5	15	Дмитровъ. 4	
„ Беклемишева. . . . .	21	21	11	4	Икша. 10	
Село Борисово . . . . .	3	3	5	12	Дмитровъ. 3	
Дер. Варварина . . . . .	16	16	9	11	Икша. 6	
„ Ваганова . . . . .	19	19	10	3	Хотьково. 12	
„ Волоткина . . . . .	25	25	15	7	9	
„ Гришина . . . . .	16	16	7	4	Икша. 10	Земское училище.
„ Горки . . . . .	17	17	10	13	Влахернская. 5	
„ Голикова . . . . .	15	15	8	10	4	
„ Голявина . . . . .	10	10	4	5	4	
„ Герасимиша . . . . .	23	23	13	5	Хотьково. 9	
„ Глебздева . . . . .	12	12	7	5	Дмитровъ. 11	
„ Горохова . . . . .	23	23	14	6	Талицы. 11	
„ Голенищева . . . . .	21	21	12	14	Икша. 4	
„ Данилиха . . . . .	14	14	9	9	7	
Село Дубровки. . . . .	16	16	9	9	6	Земское училище.
Дер. Драчева . . . . .	8	8	4	8	Дмитровъ. 6	
„ Ерыкова . . . . .	20	20	11	3	Хотьково. 12	
„ Животина . . . . .	7	7	6	2	Яхрома. 3	
Село Игнатово . . . . .	19	19	10	14	Икша. 2	Церковно-приход. школа. Земское училище и Ильинское волостное правленіе.
„ Ильинское . . . . .	8	8	—	8	Яхрома. 4	
Дер. Иванцева. . . . .	6	6	2	11	4	
„ Ивановская . . . . .	16	16	6	3	8	
„ Исакова . . . . .	20	20	10	6	Талицы. 13	
Село Круглино. . . . .	8	8	7	3	Яхрома. 3	
Дер. Кромина . . . . .	7	7	3	2	3	

Наименованіе волостей и селеній.	Разстояніе въ верстахъ отъ					Примѣчаніе.
	Уѣзднаго города.	Становаго.	Волостнаго правленія.	Квартиры урядника.	Ближайшей станціи или полустанка жел. дороги.	
Дер. Капорки . . . . .	8	8	2	4	Яхрома. 3	
„ Кузьева . . . . .	11	11	4	6	Икша. 5	
„ Курова . . . . .	7	7	2	10	Яхрома. 3	
„ Коверьянки . . . . .	16	16	8	5	Икша. 9	
„ Кекишева. . . . .	19	19	9	2	12	
„ Леонова . . . . .	6	6	8	1	Яхрома. 3	Земское училище.
„ Лотосова . . . . .	17	17	9	7	Икша. 6	
„ Лавровка. . . . .	15	15	10	5	Дмитровъ. 16	
„ Морозцева . . . . .	15	15	8	10	Икша. 5	
„ Медвѣдки . . . . .	11	11	4	4	Влахернская. 2	
„ Минѣева . . . . .	10	10	4	10	4	
„ Мелихова. . . . .	18	18	10	6	Икша. 6	
Село Морозово . . . . .	17	17	10	10	5	
Дер. Михяѣйкова. . . . .	16	16	9	9	Дмитровъ. 14	
Село Мартьянково. . . . .	27	27	18	9	Хотьковъ. 8	
Дер. Новинки . . . . .	15	15	7	21½	Икша. 8	
„ Мерощина . . . . .	12	12	4	4	7	
„ Никулина. . . . .	15	15	8	11½	12	
„ Подосинки . . . . .	16	16	8	11	7	Церковно приход. школа.
„ Парамоново . . . . .	10	10	9	5	Влахернская. 4	
„ Притыкина . . . . .	9	9	6	9	Дмитровъ. 8	
„ Пуриха . . . . .	10	10	2	6	Яхрома. 5	
„ Пряглово . . . . .	23	23	15	6	Хотьково. 9	
„ Рѣдькина. . . . .	8	8	2	9	Яхрома. 6	
„ Ростиславскіе выселки. . . . .	22	22	15	17	Икша. 3	
„ Семешки большіе . . . . .	5	5	4	1	Яхрома. 1	
„ Семешки малые. . . . .	5	5	4	1	1	
„ Свистуха-Дмитровка . . . . .	10	10	2	5	Влахернская. 3	

Наименованіе волостей и селеній.	Разстояніе въ верстахъ отъ				Ближайшей станціи или полустанка жел. дороги.	Примѣчаніе.
	Уѣзднаго города.	Становаго.	Волостнаго правленія.	Квартиры урядника.		
Дер. Степанова . . . . .	9	9	7	3	Яхрома. 5	
„ Сычевки . . . . .	13	13	5	4	Икша. 8	
Село Сурмино . . . . .	16	16	8	4	10	Церк.-прих. школа.
„ Селевкино . . . . .	20	20	14	8	5	Церк.-прих. школа.
Дер. Сбоева . . . . .	15	15	8	6	8	
„ Сазонова . . . . .	20	20	11	7	6	
„ Трощейкова . . . . .	15	15	12	4	Дмитровъ. 11	
„ Ульянки . . . . .	11	11	3	7	Влахернская. 5	
„ Филимонова . . . . .	17	17	11	8	Талицы. 9	
„ Хлопенева . . . . .	23	23	14	6	11	
„ Хлыбы . . . . .	20	20	11	2 <sup>1</sup> / <sub>2</sub>	Хотьково. 12	
„ Хорьякова . . . . .	15	15	5	3	Икша. 11	
„ Цѣлѣева . . . . .	12	12	7	5	Влахернская. 1	
Дер. Шустина . . . . .	10	10	2	8	5	
„ Шадрина . . . . .	15	15	8	1 <sup>1</sup> / <sub>2</sub>	Яхрома. 9	
„ Щепина . . . . .	20	20	12	7	Икша. 8	
„ Федоровская . . . . .	8 <sup>1</sup> / <sub>2</sub>	8 <sup>1</sup> / <sub>2</sub>	6	9	Дмитровъ. 8	
<b>Ольговская волость.</b>						
Дер. Алабуха . . . . .	20	20	8	8	Дмитровъ. 20	
„ Анненка-Федоровка . . . . .	20	20	7	7	20	
„ Андрейкова . . . . .	14	14	3	5	14	
„ Астрецова . . . . .	6	6	6	3	Яхрома. 6	
Дер. Боброва . . . . .	15	15	12	10	Ст. Икша. 6	
„ Бортникова . . . . .	20	20	8	11	7	
„ Бутова . . . . .	16	16	4	10	13	Земск. учил.
„ Борносова . . . . .	14	14	2	9	14	

Наименованіе волостей и селеній.	Разстояніе въ верстахъ отъ					Примѣчаніе.
	Уѣзднаго города.	Становаго.	Волостнаго правленія.	Квартиры урядника.	Ближайшей станціи или полустанка жел. дороги.	
Село Волдынское . . . . .	2	2	10	12	Дмитровъ. 2	
Дер. Воронева . . . . .	6	6	7	16	6	
„ Гончарова . . . . .	13	13	1	6	Дмитровъ. 13	
„ Гаврилкова . . . . .	12	12	4	6	12	
„ Григоркова . . . . .	16	16	12	11	16	Земск. учил.
„ Горки-Колошинскія . . . . .	13	13	8	8	13	Земск. учил.
„ Доронина . . . . .	16	16	4	12	16	
„ Елизаветина . . . . .	3	3	9	2	3	
„ Жукова . . . . .	10	10	2	8	10	
„ Ковшина . . . . .	6	6	8	1	6	
„ Космынка . . . . .	20	20	8	12	Ст. Икша. 14	
„ Киндякова . . . . .	24	24	9	18	13	
„ Кульпина . . . . .	19	12	12	14	17	
„ Клусова . . . . .	19	19	10	13	13	
„ Ковкина . . . . .	16	16	7	10	11	
„ Ключевка . . . . .	16	16	7	13	9	
„ Ларионова . . . . .	24	24	10	16	14	
„ Лишенина . . . . .	15	15	12	22	17	
„ Муханки-Ольховскіе . . . . .	13	13	2	10	Дмитровъ. 13	
„ Муханки-Григоровскіе . . . . .	9	9	12	4	9	
„ Мышенково . . . . .	12	12	2	10	12	
„ Микишкина . . . . .	3	3	9	12	3	
„ Новлянки . . . . .	19	19	11	14	19	
Село Исвое-Карцово . . . . .	10	10	3	9	10	
„ Ольгово . . . . .	12	12	—	10	12	Волостное правленіе и церковно-приходск школа.
Дер. Овчина . . . . .	15	15	6	10	15	
„ Одинцова . . . . .	3	3	12	13	3	

Наименованіе волостей и селеній.	Разстояніе въ верстахъ отъ				Ближайшей станціи или полустанка жел. дороги.	Примѣчаніе.
	Уѣднаго города.	Становаго.	Волостнаго правленія.	Квартиры урядника.		
Дер. Пешкова . . . . .	24	24	10	14	Дмитровъ. 24	
„ Петровка-Арбузиха. . . . .	20	20	7	10	20	
Село Перемилово . . . . .	4	4	12	1	4	Церковно-приходск. школа.
Дер. Починки . . . . .	4	4	11	1	4	
„ Подолина. . . . .	3	3	11	2	3	
„ Попадъина . . . . .	12	12	1	10	12	
„ Ревякина . . . . .	3	3	9	12	8	
Село Сафоново. . . . .	15	15	5	11	15	Церковно-приходск школа.
Дер. Семенкова. . . . .	15	15	3	11	15	
„ Суровцева . . . . .	5	5	10	—	6	Квартира урядника и фабр. больница.
„ Стрекова . . . . .	10	10	6	4	10	
„ Селявина . . . . .	12	12	2	12	12	
„ Филимонова . . . . .	16	16	4	10	16	
„ Харламова. . . . .	14	14	7	13	14	
Село Храброво . . . . .	18	18	7	6	18	Церковно-приходск. школа.
„ Шуколово. . . . .	13	13	10	6	Влахернская. 2	
„ Языково . . . . .	15	15	3	8	4	
Дер. Яковлева. . . . .	7	7	7	3	Яхрома. 5	
„ Шпилева . . . . .	2	2	12	12	Дмитровъ. 2	
Подчерковокая волость.						
Дер. Бородина. . . . .	4	4	5	9	Дмитровъ. 4	
„ Бирлова . . . . .	3	3	5	10	3	
„ Быкова . . . . .	18	18	15	10	18	
„ Высокова . . . . .	7	7	11	17	7	
Село Внуково . . . . .	3	3	4	8	3	Церковно-приходск. школа.
Дер. Дубровки. . . . .	3	3	5	11	3	



Наименованіе волостей и селеній.	Разстояніе въ верстахъ отъ					Примѣчаніе.
	Уезднаго города.	Становаго.	Волостнаго правленія.	Квартиры урядника.	Ближайшей станціи или полустанка жел. дороги.	
Дер. Дядьково . . . . .	13	13	11	5	Дмитровъ. 13	
„ Жуковка . . . . .	16	16	13	6	16	Земск. учил.
Село Жестылево . . . . .	8	8	7	12	8	Церковно-приходск. школа.
Дер. Игнатовка . . . . .	2	2	1	8	2	
„ Ивашева . . . . .	7	7	5	3	7	
„ Кунисникова . . . . .	3	3	4	8	3	
Село Кончинино . . . . .	5	5	8	15	5	
Дер. Куминова . . . . .	9	9	7	3	9	
„ Княжева . . . . .	14	14	11	5	14	
„ Маринина . . . . .	6	6	10	16	—	Земская школа.
„ Муравьева . . . . .	4 <sup>1/2</sup>	4 <sup>1/2</sup>	8	12	5	
„ Митькина . . . . .	3	3	5	10	3	Земск. учил.
„ Михалева . . . . .	10	10	8	4	10	
„ Настасьина . . . . .	4	4	7	10	4	
„ Нерѣина . . . . .	10	10	7	2	10	Земск. учил.
„ Никольская . . . . .	16	16	13	7	16	
„ Надеждина-Скубятина . . . . .	14	14	12	8	14	Земская школа.
Село Орудьево . . . . .	9	9	6	—	9	Земская школа и квартира урядника.
Дер. Очева . . . . .	15	15	12	5	15	
„ Орева . . . . .	15	15	13	9	15	
Село Подчерково . . . . .	3	3	—	6	3	Земская школа и волостное правленіе.
Село Пересвѣтovo . . . . .	5	5	2	4	5	Земская школа.
„ Подлипичье . . . . .	1	1	4	9	1	
Дер. Поддубки . . . . .	3	3	1	7	3	
„ Прудцы . . . . .	6	6	3	5	6	
„ Петраково . . . . .	16	16	14	10	16	
„ Сысоена . . . . .	6	6	9	16	6	
„ Спиридова . . . . .	4	4	7	14	4	

Наименованіе волостей и селеній.	Разстояніе въ верстахъ отъ					Примѣчаніе.
	Уѣзднаго города.	Становаго.	Волостнаго правленія.	Квартиры урядника.	Ближайшей станціи или полустанка жол. дороги.	
„ Скриплева . . . . .	10	10	8	12	Дмитровъ. 10	
„ Татищева. . . . .	4	4	2	5	4	
„ Тендикова . . . . .	4	4	1	5	4	
„ Теряева . . . . .	5	5	2	6	5	
„ Торговцева . . . . .	7	7	5	14	7	
„ Шелепина . . . . .	6	6	3	3	6	
„ Яковлева . . . . .	8	8	5	1	8	
„ Ярова . . . . .	5	5	6	12	5	
<b>Тимоновская волость.</b>						
Дер. Андріянцева. . . . .	12	12	6	11	28 Кузнецово.	
„ Акулова . . . . .	22	22	6	2	10 Дмитровъ.	
„ Бѣшенкова . . . . .	18	18	5	8	20	Земская школа.
„ Буславль . . . . .	15	15	10	15	12	
Село Вороново . . . . .	11	11	8	13	12 Дмитровъ.	Земская школа.
Дер. Василева. . . . .	21	21	10	11	22	
„ Власкова . . . . .	9	9	8	12	8	
„ Васюкова. . . . .	7	7	10	15	8 Кузнецово.	
„ Головкова . . . . .	21	21	5	3	12	
„ Гора . . . . .	23	23	8	3	12 Сергіево.	Церковно - приход- ская школа.
„ Горбова . . . . .	23	23	10	12	24 Кузнецово.	
„ Измайлова . . . . .	23	23	7	3	13	
Село Ильино . . . . .	23	23	7	3	13	
Дер. Колотилова . . . . .	23	23	7	4	14 Дмитровъ.	
Село Кикино . . . . .	21	21	8	8	23 Кузнецово.	Церковно - приход- ская школа.
Дер. Карцова . . . . .	24	24	8	4	13 Дмитровъ.	
Сельцо Кузнецова. . . . .	18	18	2	7	15	

Наименованіе волостей и селеній.	Разстояніе въ верстахъ отъ					Примѣчаніе.
	Уѣзднаго города.	Становаго.	Волостнаго правленія.	Квартиры урядника.	Ближайшей станціи или полустанка жел. дороги.	
Дер. Ковригина . . . . .	17	17	2 <sup>1</sup> / <sub>2</sub>	3	Кузнецово. 11	
„ Кузнецова . . . . .	5	5	13	18	Дмитровъ. 4	
„ Михяѣва . . . . .	19	19	3	2	Кузнецово. 11	
„ Мартынова . . . . .	24	24	8	5	13	
„ Михайловская . . . . .	9	9	9	12	Дмитровъ. 9	
„ Носкова . . . . .	15	15	1 <sup>1</sup> / <sub>2</sub>	4	Кузнецово. 12	Земская школа.
„ Новое-Сельцо . . . . .	26	26	8	4	Кузнецово. 14	
„ Никитина . . . . .	26	26	9	12	Дмитровъ. 24	
„ Овсянникова . . . . .	8	8	8	12	Дмитровъ. 9	
Село Ольявидово . . . . .	21	21	5	2	Кузнецово. 11	Земская школа.
Дер. Прокошева . . . . .	8	8	12	15	Дмитровъ. 7	
„ Постникова . . . . .	7	7	12	15	7	Земское училище.
„ Рогова . . . . .	8	8	8	14	8	
„ Соколова . . . . .	13	13	10	14	12	
„ Старая . . . . .	26	26	10	12	Хотьково. 24	
„ Савина . . . . .	27	27	12	7	Кузнецово. 12	
„ Сихнева . . . . .	25	25	8	7	15	
„ Сухарева . . . . .	19	19	4	2	11	
„ Сальницы . . . . .	14	14	4	9	Дмитровъ. 13	
„ Слобода . . . . .	7	7	9	14	7	
„ Слободищева . . . . .	26	26	9	6	Кузнецово. 15	
Село Тимоново . . . . .	15	15	—	5	Дмитровъ. 15	Волостное правл. и земская больница.
Дер. Тимошкина . . . . .	20	20	5	—	Кузнецово. 15	Квартира урядника.
„ Цилибушева . . . . .	24	24	11	13	Дмитровъ. 25	
„ Шолохова . . . . .	12	12	8	12	12	
„ Шебанова . . . . .	25	25	8	5	Кузнецово. 14	
Село Якоть . . . . .	13	13	6	11	Дмитровъ. 12	Земская школа.

Наименованіе волостей и селеній.	Разстояніе въ верстахъ отъ					Примѣчаніе.
	Уѣзднаго города.	Становаго.	Волостнаго правленія.	Квартиры урядника.	Ближайшей станціи или полустанка жел. дороги.	
<b>3-й СТАНЪ</b>						
<b>Гарская волость.</b>						
Сельцо Алексѣевское . . . . .	18	10	10	10	Кузнецово. 15	
Дер. Афанасова . . . . .	20	12	7	7	12	
„ Васина . . . . .	24	21	1	1	14	
Село Гари 1-й части. . . . .	25	20	—	—	4	Волостное правлен. земск. шк. и чайная лавка Уѣздн. Попеч. о народн. трезвости. Квартира урядника.
„ „ 2-й „ . . . . .	25	20	—	—	4	
Сельцо Гусенки . . . . .	35	30	10	10	7	
Дер. Глинки . . . . .	30	26	6	6	15	
„ Запрудная . . . . .	26	21	1	1	6	
Сельцо Коришево . . . . .	30	26	6	6	8	
Село Ново-Никольское . . . . .	28	24	4	4	6	Церковно-приход- ская школа.
Дер. Надмошья . . . . .	20	12	7	7	13	
„ Насадкина . . . . .	19	11	11	11	11	Земское училище.
Сельцо Новлино . . . . .	18	10	12	12	17	
Дер. Путеха . . . . .	30	25	5	5	18	
„ Парфениха . . . . .	29	24	4	4	19	
„ Панькова. . . . .	19	12	10	10	8	
„ Сергѣевка . . . . .	32	27	7	7	7	
Сельцо Тарусово . . . . .	30	26	6	6	10	Земское училища.
„ Татьянино . . . . .	26	23	2	2	1	
Дер. Хохлова . . . . .	26	22	1	1	6	
<b>Короваевокая волость.</b>						
Дер. Борцова . . . . .	34	19	1	1	до с. Клинь, Ник. ж. д. 49	
„ Быкова . . . . .	33	18	2	2	48	
„ Банина . . . . .	18	11	14	14	41	
Село Веретьево. . . . .	58	38	15	15	60	

Наименованіе волостей и селеній.	Разстояніе въ верстахъ отъ					Примѣчаніе.
	Уѣзднаго города.	Становаго	Волостнаго правленія.	Квартиры урядника.	Ближайшей станціи или полустанка жел. дороги.	
Дер. Глазачева . . . . .	24	11	15	15	до ст. Клинь, Ник. ж. д. 45	
„ Глинькова . . . . .	37	22	5	5	52	
„ Давыдкова . . . . .	20	15	13	13	42	
„ Дедюхина . . . . .	22	13	15	15	41	
„ Дрочева . . . . .	39	20	4	4	40	
„ Дутшева . . . . .	41	21	7	7	42	Земское училище.
„ Жукова . . . . .	54	43	22	22	70	
„ Иванцева . . . . .	58	39	16	16	66	
„ Исакова . . . . .	42	22	7	7	44	
Кутачскій дворъ . . . . .	50	40	15	15	60	
Дер. Карамышева. . . . .	35	20	1	1	50	
„ Короваева. . . . .	35	21	1	1	51	
„ Куминова . . . . .	35	20	1	1	50	
„ Кутачъ. . . . .	57	40	25	25	70	
„ Кривца . . . . .	56	41	27	27	72	
„ Ключникова. . . . .	20	13	15	15	42	
Село Куликово. . . . .	20	10	12	12	40	Земское училище.
Дер. Липина. . . . .	46	25	12	12	45	
„ Маншина. . . . .	36	20	3	3	40	
„ Меленки . . . . .	39	19	5	5	40	
„ Мельдино. . . . .	56	43	10	10	60	
„ Миронова . . . . .	35	19	3	3	39	
„ Мишукова . . . . .	48	28	14	14	55	
Село Минѣво . . . . .	50	30	11	11	45	Земское училище.
Дер. Новое-Село . . . . .	36	21	1	1	57	
„ Назарова. . . . .	48	23	8	8	50	
„ Нижнева. . . . .	38	14	10	10	40	
„ Ольховикъ . . . . .	55	34	12	12	40	
„ Ольховскій дворъ . . . . .	55	34	12	12	40	

Наименованіе волостей и селеній.	Расстояніе въ верстахъ отъ				Ближайшей станціи или полустанка жел. дороги.	Примѣчаніе.
	Уѣзднаго города.	Становаго.	Волостнаго правленія.	Квартиры урядника.		
Подмонастырская слобода . . . . .	37	13	11	11	ст. Клинь. 35	Земское училище.
Дер. Прокофьева . . . . .	45	25	12	12	45	
„ Пантелѣева . . . . .	49	29	15	15	52	
„ Пановка . . . . .	51	46	25	25	60	Земское училище.
„ Пановскій дворъ . . . . .	51	46	25	25	60	
„ Пехова . . . . .	25	15	10	10	45	
Село Раменье . . . . .	35	20	—	—	50	Квартира урядника, земская больница, земское училище и Короваевское волости. правленіе.
Дер. Ступина . . . . .	44	24	9	9	45	
„ Старикова . . . . .	58	39	16	16	65	
„ Страшево . . . . .	51	45	22	22	70	Земское училище.
„ Тишина . . . . .	47	26	13	13	48	
„ Тимофеева . . . . .	20	15	10	10	45	
Устье Стрѣлка . . . . .	58	36	22	22	60	
Устье Пристань . . . . .	34	10	15	15	30	
Дер. Федоровка . . . . .	52	32	18	18	50	
„ Фофанова . . . . .	22	14	15	15	44	
„ Филиппова . . . . .	57	37	20	20	60	
„ Юдино . . . . .	45	45	20	20	70	
<b>Рогачевская волость.</b>						
Дер. Аладыно . . . . .	25	10	10	10	ст. Подсолнечн. Ник. ж. д 20	Земское училище.
„ Александрова . . . . .	28	4	4	4	ст. Клинь. 29	Земское училище.
„ Абрамцева . . . . .	21	3	3	3	ст. Дмитровъ. 21	
„ Алешина . . . . .	22	2	2	2	22	
„ Богданова . . . . .	27	4	4	4	ст. Клинь. 26	Земское училище.
„ Бестужева . . . . .	25	4	4	4	ст. Дмитровъ. 25	
„ Бородина . . . . .	22	8	8	8	25	
„ Безбородова . . . . .	25	3	3	3	25	

Наименованіе волостей и селеній.	Разстояніе въ верстахъ отъ					Примѣчаніе.
	Уѣзднаго города.	Становаго.	Волостнаго правленія.	Квартиры урядника	Ближайшей станціи или полустанка жел. дороги.	
Сельцо Васнево . . . . .	25	1	1	1	ст. Дмитровъ. 25	
„ Василево . . . . .	24	2	2	2	24	
Село Говѣиново . . . . .	20	8	8	8	20	Земское училище.
Дер. Гаврильцева . . . . .	22	3	3	3	22	
„ Демьянова . . . . .	27	11	11	11	Подсолнечн. 19	
„ Жиркова . . . . .	27	4	4	4	Дмитровъ. 27	
„ Игнатово-Копытово . . . . .	27	3	3	3	27	
С. Ивановское . . . . .	26	4	4	4	с. Подсолнеч. 26	Земское училище.
Дер. Костюнина . . . . .	28	11	11	11	20	
„ Кочергина . . . . .	25	1	1	1	с. Дмитровъ. 25	
„ Копылова . . . . .	26	3	3	3	26	
„ Лутькова . . . . .	24	1/2	1/2	1/2	24	
„ Мурдасова . . . . .	25	1	1	1	25	
Сельцо Мякотино . . . . .	21	3	3	3	21	
Дер. Микляева . . . . .	20	3 1/2	3 1/2	3 1/2	20	
„ Маслова . . . . .	30	12	12	12	27	
„ Новоселки . . . . .	27	6	6	6	Подсолнечн. 24	
„ Назарова . . . . .	20	3	3	3	29	
„ Нечаева . . . . .	28	6	6	6	с. Клинь. 24	
„ Олисова . . . . .	31	8	8	8	38	
„ Позднякова . . . . .	26	2	2	2	32	
„ Попиха . . . . .	26	3	3	3	с. Дмитровъ. 26	
Сельцо Поповское . . . . .	23	2	2	2	23	
Село Рогачево . . . . .	24	—	—	—	24	Въ с. Рогачевѣ: кварта- тира урядника, зем- ская больница, 2-хъ клас. училище М. Н. П., мужское и женское. Земскія уч., церковно- приходск. школа. Чай- ная лавка. Уѣздн. по- печ. о народн. трез- вости и волостн. пра- вленіе.

Наименованіе волостей и селеній.	Разстояніе въ верстахъ отъ					Примѣчаніе.
	Уѣзднаго города.	Становаго.	Волостнаго правленія.	Квартиры урядника.	Ближайшей станціи или полустанка жел. дороги.	
Сельцо Малое-Рогачево . . . . .	24	1/2	1/2	1/2	ст. Дмитровъ. 30	
Дер. Софрыгина : . . . . .	26	3	3	3	28	
„ Соколовскій-Починокъ. . . . .	33	7	7	7	27	
„ Телешова . . . . .	20	5	5	5	ст. Подсолнечн. 28	Земское училище.
„ Трехденева. . . . .	25	2	2	2	ст. Клинь. 28	
„ Худякина. . . . .	22	4	4	4	ст. Подсолнечн. 29	
„ Чешкова . . . . .	28	6	6	6	24	
„ Черныхъ. . . . .	22	3	3	3	30	
Село Чернѣево . . . . .	33	7	7	7	ст. Клинь. 27	Земское училище.
Синьковской волости.						
Дер. Абрамцева . . . . .	18	5	4 1/2	4 1/2	ст. Дмитровъ. 18	
„ Ащерина. . . . .	15	6 1/2	5	5	15	
„ Арбузова. . . . .	13	11	2	2	13	
„ Бувятина . . . . .	18	6	4	4	18	Земское училище.
Село Ведерницы . . . . .	20	5	6	6	20	Училища; Земское и Воспит. Дома.
Дер. Горицы . . . . .	20	4	6	6	20	
Сельцо Голяди . . . . .	17	5 1/2	7	7	17	
Дер. Горшкова . . . . .	6 1/2	18	8	8	6	
„ Дятлино . . . . .	12	13	3 1/2	3 1/2	12	
„ Дубровки . . . . .	13	12	3	3	13	
„ Звѣркова . . . . .	10	15	5	5	10	
„ Курькова . . . . .	22	4	8	8	22	
„ Карпова . . . . .	10	14	4	4	10	Земское училище.
„ Каргашино . . . . .	13	11	1	1	13	
Кармановскій Выселокъ . . . . .	55	30	25	25	50	
Дер. Лучинска. . . . .	12	12	2	2	12	



Наименованіе волостей и селеній.	Разстояніе въ верстахъ отъ					Примѣчаніе.
	Уѣзднаго года.	Становаго.	Волостнаго правленія.	Квартиры урядника.	Ближайшей станціи или полустанка жел. дороги.	
Дер. Мисилова . . . . .	18	7	4	4	ст. Дмитровъ. 18	
„ Мотовилова . . . . .	16	9	8	8	16	
„ Малыгина . . . . .	14	10	8	8	14	
„ Матвѣева . . . . .	5	19	9	9	5	
„ Насонова . . . . .	19 <sup>1/2</sup>	5	6	6	14 <sup>1/2</sup>	
„ Нестерова . . . . .	14	11	4	4	14	
„ Подсосенъе . . . . .	13	8	8	8	13	
Сельцо Поповка . . . . .	19	20	15	15	19	
Село Подмогилъе . . . . .	8	17	7	7	8	Земское училище.
Дер. Пулиха . . . . .	11	15	5	5	11	
„ Поповская . . . . .	14	10	2	2	14	
„ Романцево . . . . .	18	8	9	9	18	
„ Садникова . . . . .	22	4	8	8	22	
„ Селиванова . . . . .	14	10	8	8	14	
„ Савелова . . . . .	6	18 <sup>1/2</sup>	8 <sup>1/2</sup>	8 <sup>1/2</sup>	6	
„ Савельево . . . . .	12	11	3	3	12	
Село Синьково . . . . .	14	10	—	—	14	Волостное правленіе, квартира урядника, училища; земское и воспитат. дома. Земское училище.
„ Турбичева . . . . .	15	10	8	8	15	
Дер. Тютькова . . . . .	14	8	7	7	14	
Сельцо Телешова . . . . .	15	6	5	5	15	
Дер. Хвостова . . . . .	16	8	2	2	16	
„ Шульгина . . . . .	17	8	3	3	17	
„ Юрькино бол. . . . .	16	5 <sup>1/2</sup>	5	5	16	
„ Юрькино мал. . . . .	16 <sup>1/2</sup>	5 <sup>1/2</sup>	5	5	16 <sup>1/2</sup>	
Село Юрьево . . . . .	12	14	4	4	12	
Дер. Эскина . . . . .	15	11	9	9	15	

## Звенигородскій уѣздъ.

### Уѣздныя учрежденія и должностныя лица.

Уѣздный Предводитель дворянства — въ званіи Камеръ-Юнкера Двора Его Императорскаго Величества—Коллежскій Секретарь Графъ Павелъ Сергѣевичъ Шереметевъ.  
Кандидатъ—Коллежскій Ассесоръ Петръ Федоровичъ Кокоскинъ.

### Дворянская Опекѣ.

(Присоединена къ Московской).

### Уѣздный съѣздъ

Предсѣдатель—Уѣздный Предводитель дворянства.

### Ч л е н ы:

#### *Административнаго Присутствія:*

Земскіе Начальники уѣзда:

1-го уч.—Коллежскій Ассесоръ Александръ Ивановичъ Ваботь.

2-го уч.—Титулярный Совѣтникъ Константинъ Владиміровичъ Сумароковъ.

3-го уч.—Коллежскій Ассесоръ Владиміръ Федоровичъ Кокоскинъ.

Уѣздный Исправникъ.

Предсѣдатель Уѣздной Земской Управы.

Податной Инспекторъ (приглашается на правахъ члена по нѣкоторымъ дѣламъ).

#### *Судебнаго Присутствія:*

Уѣздный Членъ Окружнаго Суда Статскій Совѣтникъ Николай Николаевичъ Коржавинъ.

Почетные Мировые Судьи.

Земскіе Начальники уѣзда.

Секретарь—Коллежскій Ассесоръ Антонъ Григорьевичъ Ивановъ.

### Уѣздное Полицейское Управленіе.

Уѣздный Исправникъ Коллежскій Совѣтникъ, Князь Василій Михайловичъ Друцкой-Соколинскій.

Помощникъ Исправника—Коллежскій Ассесоръ Константинъ Константиновичъ Лупандинъ.

Секретарь—Губернскій Секретарь Иванъ Сергѣевичъ Сперанскій.

Столоначальники: Канцелярскій служитель Павелъ Ивановичъ Ярцевъ и мѣщанинъ Сергій Ивановичъ Марковъ (и. д.).

Регистраторъ—мѣщанинъ Иванъ Ивановичъ Марковъ (и д.).  
 Приставъ 1 стана—Штабсъ-Капитанъ запаса Константинъ Клементьевичъ Вылежинскій.  
 Приставъ 2 стана—Коллежскій Ассесоръ Александръ Алексѣевичъ Крсаковъ.  
 Полицейскіе Надзиратели:  
 Гор. Звенигорода—Титулярный Совѣтникъ Петръ Александровичъ Муоницкій.  
 Гор. Воскресенска—Коллежскій Регистраторъ Константинъ Ефимовичъ Глущенко.

Помощникъ Начальника Губернскаго Жандармскаго Управленія по Московскому и Звенигородскому уѣздамъ—Ротмистръ Николай Михайловичъ Каневскій.

### Управление Уѣзднаго Воинскаго Начальника.

Воинскій Начальникъ—Подполковникъ Владиміръ Константиновичъ Анцъ.  
 Дѣлопроизводитель—Губернскій Секретарь Дмитрій Дмитриевичъ Быковъ.

### Уѣздное по воинской повинности Присутствіе.

Предсѣдатель—Уѣздный Предводитель дворянства.

#### Ч л е н ы:

Уѣздный Исправникъ.  
 Уѣздный Воинскій Начальникъ.  
 Членъ Уѣздной Земской Управы кр. Никслай Михайловъ Усановъ.

### Уѣздный Училищный Совѣтъ.

Предсѣдатель—Уѣздный Предводитель дворянства.

#### Ч л е н ы:

Инспекторъ народныхъ училищъ, Митрофанъ Митрофановичъ Щепкинъ.  
 Уѣздный Исправникъ.  
 Надворный Совѣтникъ Василій Александровичъ Федоровъ.  
 Благочинный Константинъ Павловичъ Пономаревъ.  
 Титулярный Совѣтникъ Константинъ Владиміровичъ Сумароковъ.  
 Кандидатъ правъ Сергій Михайловичъ Поповъ.  
 Коллежскій Ассесоръ Федоръ Ефимовичъ Клейотъ.  
 Звенигородскій Городской Староста.

### Уѣздное Отдѣленіе Попечительнаго о тюрьмахъ Общества.

Предсѣдатель—Уѣздный Предводитель Дворянства.

#### Д и р е к т о р а:

Преосвященный Парфеній Епископъ Можайскій.  
 Уѣздный Исправникъ.  
 Уѣздный членъ Московскаго Окружнаго Суда.  
 Звенигородскій Городской Судья.  
 Звенигородскій Уѣздный Врачъ.  
 Звенигородскій Городской Староста.  
 Священникъ Успенскаго Собора Константинъ Павловичъ Пономаревъ.  
 Потомственный Почетный Гражданинъ Сергій Тимофеевичъ Морозовъ.  
 Дѣйствительный студентъ Александръ Андреевичъ Катуаръ-де-Віонкуръ.  
 Начальникъ тюрьмы—Титулярный Совѣтникъ Иванъ Ивановичъ Рогачевъ.

### Уѣздный Комитетъ попечительства о народной трезвости.

Предсѣдатель Комитета графъ Павелъ Сергѣевичъ Шереметевъ.  
 Замѣщающій Предсѣдателя Евгенийъ Дмитриевичъ Артышовъ.  
 Дѣлопроизводитель Екатерина Николаевна Быховская.

## Члены Комитета:

Депутатъ Духовнаго Вѣдомства священникъ о Константинъ Пономаревъ.  
 Инспекторъ Народныхъ училищъ Митрофанъ Митрофановичъ Щепкинъ.  
 Звенигородскій Исправникъ, Князь. Василій Михайловичъ Друцкой-Соколинскій.  
 Помощникъ Акцизнаго Надзирателя Сергѣй Федоровичъ Флоринскій.  
 Военскій Начальникъ Подполковникъ Валеріанъ Константиновичъ Анцъ.  
 Помощникъ Начальника Губернскаго Жандармскаго Управленія въ Московскомъ и Звенигород-  
 скомъ уѣздахъ: Николай Михайловичъ Каневскій.  
 Земскій Начальникъ I-го участка Александръ Ивановичъ Баботь.  
 Земскій Начальникъ II-го участка Константинъ Владиміровичъ Сумароковъ.  
 Земскій Начальникъ III-го участка Владиміръ Федоровичъ Кокошкинъ.  
 Податной Инспекторъ Дмитрій Григорьевичъ Языковъ.  
 Уѣздный Врачъ Иванъ Ивановичъ Федоровъ.  
 Товарищъ Прокурора по Звенигородскому уѣзду Николай Владиміровичъ Мятлевъ.  
 Уѣздный Членъ Суда Николай Николаевичъ Каржавинъ.  
 Городской Судья Іакинфій Гавриловичъ Боголѣповъ.  
 Сергѣй Михайловичъ Лебедевъ-Лѣсинъ. } Члены по избранію Земскимъ Собраніемъ.  
 Иванъ Матвѣевичъ Платодевъ. }  
 Городской Староста Егоръ Егоровичъ Митачевъ.  
 Учитель-Инспекторъ Городскаго Училища Василій Александровичъ Федоровъ.  
 Почетные Мирские Судьи Звенигородскаго уѣзда.

## Участковые Попечители.

Военскій Начальникъ Валеріанъ Константиновичъ Анцъ, г. Звенигородъ.  
 Помощникъ Акцизнаго Надзирателя Сергѣй Федоровичъ Флоринскій, г. Звенигородъ.  
 Врачъ Михаилъ Степановичъ Толмачевъ, г. Воскресенскъ.  
 Сергѣй Сергѣевичъ Кротковъ, ст. Подсолнечная, Николаевской желѣзной дороги.  
 Константинъ Владиміровичъ Сумароковъ, ст. Подсолнечная, Николаевской жел. дороги.  
 Александръ Ивановичъ Баботь, г. Воскресенскъ.  
 Врачъ Иванъ Николаевичъ Любимовъ, ст. Крюково, Николаевской жел. дороги.  
 Шараповскій Волостной писарь Герасимъ Васильевичъ Васильевъ, с. Шарапово, Звенигород-  
 скаго уѣзда.  
 Александръ Петровичъ Григоровъ.  
 Смотритель шоссейной заставы Николай Васильевичъ Смирновъ, Большая Вяземы, Звени-  
 городскаго уѣзда.  
 Священникъ села Большая Вяземы о. Николай Никольскій.  
 Священникъ села Уборъ о. Николай Голубевъ.  
 Священникъ села Павловскаго о. Николай Стоговъ.  
 Иванъ Петровичъ Неклюдовъ, имѣніе „Назарьево“, Перхушковской волости.  
 Владиміръ Федоровичъ Кокошкинъ, имѣніе „Брехово“, Перхушковской волости.  
 Сергѣй Максимовичъ Поповъ, село Ивановское, Лучинской волости.  
 Сергѣй Ивановичъ Толпениновъ.  
 Павелъ Николаевичъ Венедиктовъ, учитель Ивановской фабричной школы, Лучинской волости.  
 Николай Омичъ Крушинскій.  
 Михаилъ Ивановичъ Алекофевъ, село Иславское, Аксиньинской волости.  
 Крестьянинъ Егоръ Бовинъ, село Знаменское, Аксиньинской волости.  
 Аксиньинскій Волостной писарь Семенъ Павловичъ Матвѣевъ.  
 Графъ Павелъ Сергѣевичъ Шереметевъ, г. Звенигородъ.  
 Крестьянинъ села Маслово, Аксиньинской волости Павелъ Трѣфимовичъ Медвѣдевъ.  
 Александръ Александровичъ Поляковъ, Инженеръ-механикъ, село Ново-Никольское, Павловской  
 волости.  
 Алексѣй Михайловичъ Михайловъ, городъ Воскресенскъ.  
 Судебный Слѣдователь 2 участка Звенигородскаго уѣзда Александръ Тимофеевичъ Алявдинъ  
 г. Воскресенскъ.

Члены соревнователи.

Контролеръ Московскаго Акцизнаго Управленія Михаилъ Петровичъ Орловъ.  
 Владиміръ Алексѣевичъ Абрикосовъ.  
 Лидія Ивановна Виттъ.  
 Анна Александровна Лосева.  
 Врачъ Эразмъ Леопольдовичъ Гедчавдъ.  
 Врачъ Давидъ Яковлевичъ Дорфъ.  
 Врачъ Варвара Николаевна Повалишина.  
 Врачъ Ида Исаевна Эльяшева.  
 Священникъ Сергѣй Павловичъ Пермскій.  
 Анатолій Николаевичъ Егорьевъ.  
 Ольга Львовна Игумнова.  
 Константинъ Николаевичъ Смыковъ.  
 Сергѣй Павловичъ Васищевъ.  
 Морисъ Даніиловичъ Свочетинскій.  
 Трофимъ Исааковичъ Пригонъ.  
 Михаилъ Александровичъ Черняевъ.  
 Игнатій Валеріановичъ Садовскій.  
 Петръ Адамовичъ Столповскій.  
 Павелъ Павловичъ Патрикѣевъ.  
 Александръ Павловичъ Гиляровъ.  
 Константинъ Матвѣевичъ Перліевскій.  
 Николай Михайловичъ Усановъ.  
 Священники:  
 О. Василій Орловъ.  
 О. Іоаннъ Синайскій.  
 О. Аркадій Сироткинъ.  
 О. Петръ Румянцевъ.  
 О. Сергій Поповъ.  
 О. Михаилъ Румянцевъ.  
 О. Михаилъ Ширяевъ.  
 О. Константинъ Протопоповъ.  
 О. Александръ Введенскій.  
 О. Дмитрій Гиляровъ.  
 О. Петръ Голубевъ.

Учрежденія состоящія въ вѣдѣніи Комитета Попечительства о народной трезвости.

1-я Чайная-читальня въ г. Воскресенскѣ.

Наблюдатель — завѣдующій участковый попечитель Алексѣй Михайловичъ Михайловъ.  
 Завѣдующая читальней Варвара Михайловна Карелина.  
 Завѣдующая буфетомъ Ольга Михайловна Карелина.

2-я Чайная-читальня въ олоб. Павловской.

Наблюдатель — завѣдующій вакансія.  
 Завѣдующій читальней (вакансія).  
 Завѣдующая буфетомъ Марія Александровна Медвѣдкова.

3-я Чайная-читальня въ оелѣ Пятницкомъ.

Наблюдатель — завѣдующій участковый попечитель Сергѣй Сергѣевичъ Кротковъ.  
 Завѣдующая читальней-библіотекой Плетникова.  
 Завѣдующая буфетомъ Плетникова.

4-я Чайная въ селѣ Ивановскомъ.

Завѣдующій священникъ о. Іоаннъ Вобцовъ.

### У ѣ з д н а я   З е м с к а я   У п р а в а .

Предсѣдатель — Коллежскій Ассесоръ Евгенийъ Дмитріевичъ Артыновъ.

#### Ч л е н ы :

Губернскій Секретарь Сергѣй Михайловичъ Матвѣевъ.

Крестьянинъ Николай Михайловичъ Усановъ.

Цеховой Сергѣй Михайловичъ Лебедевъ-Лѣоинъ.

#### Отъ 1-го избирательнаго Собранія:

1. Артыновъ Евгенийъ Дмитріевичъ, Пот. двор., Коллеж. Ассесоръ.
2. Баботь Александръ Ивановичъ, Пот. двор., Коллеж. Секрет.
3. Баратынскій Левъ Андреевичъ, Пот. двор., Дѣйств. Стат. Совѣт.
4. Вѣлавецъ Павелъ Михайловичъ. Потомств. Дворянинъ.
5. Голицынъ Дмитрій Борисовичъ, Свѣтлѣйшій Князь.
6. Дараганъ Иннокентій Кузьмичъ, Потом. Дворянинъ.
7. Клейстъ Федоръ Ефимовичъ, Потом. Двор., Коллеж. Секретарь.
8. Кокоскинъ Владиміръ Федоровичъ, Потом. Двор., Коллеж. Секретарь.
9. Кокоскинъ Федоръ Федоровичъ, Потом. Двор., Коллеж. Секретарь.
10. Матвѣевъ Сергѣй Михайловичъ, Потом. Двор., Губер. Секретарь.
11. Слоуфьевъ Алексѣй Васильевичъ, Графъ, Генералъ отъ Кавалеріи.
12. Патрикѣевъ Павелъ Павловичъ, Личный Дворянинъ, Коллежскій Ассесоръ.
13. Поповъ Сергѣй Максимовичъ, Потомственный Дворянинъ.
14. Столповскій Петръ Адамовичъ, Потомственный Дворянинъ.
15. Сумароковъ Владиміръ Федоровичъ, Потомственный Дворянинъ, Капитанъ-Лейтенантъ.
16. Сумароковъ Константинъ Владиміровичъ, Потомственный Дворянинъ.
17. Чижовъ Владиміръ Аполлоновичъ, Потомственный Дворянинъ, Надворный Совѣтникъ.
18. Шереметевъ Павелъ Сергѣевичъ, Графъ.

#### Отъ 2-го избирательнаго Собранія:

1. Алексѣевъ Михаилъ Ивановичъ, Потомственный Почетный Гражданинъ.
2. Плагодевъ Иванъ Матвѣевичъ, Потомственный Почетный Гражданинъ.
3. Орловъ Николай Петровичъ, Личный Почетный Гражданинъ.
4. Поляковъ Александръ Александровичъ, Потомственный Почетный Гражданинъ.

#### Отъ сельскихъ обществъ:

1. Архиповъ Ефимъ Михайловичъ, крестьянинъ.
2. Грошковъ Иванъ Матвѣевичъ, крестьянинъ.
3. Коноваловъ Алексѣй Михайловичъ, крестьянинъ.
4. Коровинъ Василій Никифоровичъ, крестьянинъ.
5. Лысовъ Василій Ивановичъ, крестьянинъ.
6. Платовъ Василій Ивановичъ, крестьянинъ.
7. Усановъ Николай Михайловичъ, крестьянинъ.
8. Фокинъ Павелъ Ивановичъ, крестьянинъ.
9. Шебановъ Василій Ивановичъ, крестьянинъ.

#### К а н д и д а т ы :

1. Маіоровъ Павелъ Ивановичъ, крестьянинъ.
2. Петровъ Алексѣй Никитичъ, крестьянинъ.
3. Комогоровъ Семенъ Федоровичъ, крестьянинъ.
4. Старшиновъ Григорій Максимовичъ, крестьянинъ.

## Общественное Управленіе

гор. Звенигорода.

Городской Староста—Мигачевъ Егоръ Егоровичъ, купецъ.  
Помощникъ -Карчагинъ Василій Кузьмичъ, мѣщанинъ.

### Городскіе уполномоченные:

1. Бабакинъ Василій Ивановичъ, мѣщанинъ.
2. Благушинъ Егоръ Алексѣевичъ, мѣщанинъ.
3. Вѣлоусовъ Александръ Ивановичъ, купецъ.
4. Егорьевъ Анатолій Николаевичъ. Дворянинъ.
5. Ивановъ Антонъ Григорьевичъ, Коллежскій Ассесоръ.
6. Карчагинъ Василій Кузьмичъ, мѣщанинъ.
7. Клоповскій Владиміръ Николаевичъ, мѣщанинъ.
8. Клещевинковъ Николай Ильичъ, мѣщанинъ.
9. Мигачевъ Егоръ Егоровичъ, купецъ.
10. Селиверстовъ Егоръ Сергѣевичъ, мѣщанинъ.
11. Ситкинъ Александръ Лаврентьевичъ, Губернскій Секретарь.
12. Стариченковъ Василій Петровичъ, купецъ.
13. Шереметевскій Алексѣй Ивановичъ, Титулярный Совѣтникъ.
14. Ширяевъ Петръ Васильевичъ, мѣщанинъ.

### К а н д и д а т ы:

1. Благушинъ Иванъ Ивановичъ, мѣщанинъ.
2. Некрасовъ Василій Васильевичъ, мѣщанинъ.
3. Шестопаловъ Николай Александровичъ, купецъ

## Звенигородскій Сиротскій Судъ.

Предсѣдатель— Звенигородскій Городской Староста.

### Ч л е н ы:

Купецъ Семенъ Федоровичъ Пискаревъ.  
Мѣщанинъ Василій Козмичъ Карчагинъ.  
И. д. Секретаря мѣщанинъ Сергѣй Ювичъ Осмининъ.

## Общественное Управленіе

гор. Воскресенска.

Городской Староста—Александровскій Иванъ Ивановичъ, Потомственный Почетный Гражданинъ.  
Помощникъ —Крупловъ Сергѣй Афанасьевичъ, мѣщанинъ.

### Городскіе уполномоченные:

1. Александровскій Иванъ Ивановичъ, Потомственный Почетный Гражданинъ.
2. Ванниковъ Михаилъ Терентьевичъ, крестьянинъ.
3. Вородинъ Петръ Ивановичъ, купецъ.
4. Вутылинъ Василій Ильичъ, купецъ.
5. Занѣгинъ Николай Ивановичъ, мѣщанинъ.

6. Зиновьевъ Михаилъ Ивановичъ, купецъ.
7. Карелинъ Семенъ Константиновичъ, мѣщанинъ.
8. Кругловъ Сергѣй Афанасьевичъ, мѣщанинъ.
9. Карелинъ Василій Александровичъ, купецъ.
10. Макаровъ Сергѣй Макаровичъ, мѣщанинъ.
11. Михайловъ Алексѣй Михайловичъ, Коллежскій Совѣтникъ.
12. Морозовъ Дмитрій Савельевичъ, мѣщанинъ.
13. Сентатовъ Петръ Ивановичъ, мѣщанинъ.
14. Судаковъ Иванъ Петровичъ, мѣщанинъ.
15. Чудаковъ Сергѣй Александровичъ, мѣщанинъ.

### К а н д и д а т ы:

1. Дубковъ Иванъ Николаевичъ, мѣщанинъ.
2. Звягинъ Павелъ Семеновичъ, купецъ.
3. Морозовъ Яковъ Васильевичъ, мѣщанинъ.

### Воскресенскій Сиротскій Судъ.

Предсѣдатель—Воскресенскій Городской Староста.

#### Ч л е н ы:

Купецъ Михаилъ Ивановичъ Зиновьевъ.  
 Мѣщанинъ Сергѣй Афанасьевичъ Кругловъ.  
 Секретарь—Личный Почетный Гражданинъ Дмитрій Егоровичъ Маотютинъ.

### Уѣздный Распорядительный Комитетъ.

Предсѣдатель—Уѣздный Исправникъ.

#### Ч л е н ы:

Уѣздный Воинскій Начальникъ.  
 Членъ Уѣздной Земской Управы, Николай Михайловичъ Уоановъ.  
 Звенигородскій Городской Староста.

### Уѣздное Податное Присутствіе.

Въ гор. Звенигородѣ.

Предсѣдатель—Податной Инспекторъ, Губернскій Секретарь Дмитрій Григорьевичъ Языковъ

#### Ч л е н ы:

Коллежскій Ассесоръ Антонъ Григорьевичъ Ивановъ.  
 Коллежскій Секретарь Алексѣй Ивановичъ Шереметевскій.  
 Потомственный дворянинъ Анатолій Николаевичъ Егорьевъ.  
 Мѣщанинъ Владиміръ Николаевичъ Клоповскій.  
 Мѣщанинъ Егоръ Алексѣевичъ Благушинъ.

### Уѣздное Податное Присутствіе.

Въ гор. Воскресенскѣ.

Предсѣдатель—Податной Инспекторъ.

#### Ч л е н ы:

Купецъ Михаилъ Ивановичъ Зиновьевъ.  
 Купецъ Петръ Ивановичъ Бородинъ.  
 Замѣститель—мѣщанинъ Иванъ Петровичъ Судаковъ.

### Уѣздное Раскладочное по промысловому налогу Присутствіе.

Предсѣдатель—Податной Инспекторъ.



Ч л е н ы:

Помощникъ Надзирателя 2-го Округа Московскаго Акцизнаго Управленія.  
Купецъ Александръ Ивановичъ Вѣлоусовъ.  
Крестьянинъ Николай Павловичъ Калининъ.  
Купецъ Алексѣй Петровичъ Максимовъ.  
Мѣщанинъ Михаилъ Ивановичъ Зиновьевъ.  
Мѣщанинъ Петръ Ивановичъ Вородинъ.

Присутствіе по квартирному налогу.

Въ гор. Звенигородѣ.

Предсѣдатель—Податной Инспекторъ.

Ч л е н ы:

Коллежскій Ассесоръ Антонъ Григорьевичъ Ивановъ.  
Коллежскій Секретарь Алексѣй Ивановичъ Шереметевскій.  
Потомственный дворянинъ Анатолий Николаевичъ Егорьевъ.  
Мѣщанинъ Владиміръ Николаевичъ Клоповскій.  
Мѣщанинъ Егоръ Алексѣевичъ Блатушинъ.

Присутствіе по квартирному налогу.

Въ гор. Воскресеножѣ.

Предсѣдатель—Податной Инспекторъ.

Ч л е н ы:

Коллежскій Совѣтникъ Алексѣй Михайловичъ Михайловъ.  
Мѣщанинъ Сергѣй Афанасьевичъ Крутловъ.  
Мѣщанинъ Сергѣй Александровичъ Чудаковъ.  
Мѣщанинъ Иванъ Петровичъ Судаковъ.

Помощникъ Надзирателя 2-го Округа Московскаго Акцизнаго Управленія—Надворный Совѣтникъ Сергѣй Федоровичъ Флоринскій.

У ѣ з д н о е К а з н а ч е й с т в о .

Казначей—Коллежскій Секретарь Сергѣй Александровичъ Тихановъ.  
Старшій Бухгалтеръ Коллежскій Секретарь Александръ Лаврентьевичъ Ситкинъ.  
Бухгалтеръ 1-го разряда Канцелярскій Служитель Федоръ Егоровичъ Митачевъ.  
Бухгалтеръ 2-го разряда Губернскій Секретарь Ипполитъ Ипполитовичъ Чуфаровскій.

Почтово-Телеграфныя конторы:

въ г. Звенигородѣ:

Начальникъ—Надворный Совѣтникъ Станиславъ Тимофеевичъ Лѣоновскій.

Въ Одинцовѣ.

Начальникъ—Коллежскій Ассесоръ Владиміръ Александровичъ Ретюноскій.

## Почтово-Телеграфныя отдѣленія.

Въ г. Воскресенскѣ:

Начальникъ—Коллежскій Регистраторъ Семѣнъ Михайловичъ Акелькинъ.

Въ Голицынѣ.

Начальникъ—Губернскій Секретарь Николай Алексѣевичъ Самойловъ.

Въ Павловскій слободѣ.

Начальникъ—Губернскій Секретарь Александръ Кондратьевичъ Олифѣровъ.

## Судебная часть.

## Почетные Мировые Судьи.

Егермейстеръ Двора Его Императорскаго Величества Графъ Сергѣй Дмитриевичъ Шереметевъ.

Генералъ отъ Кавалеріи, Графъ Алексѣй Васильевичъ Олсуфьевъ.

Генералъ-Адъютантъ Свѣтлѣйшій Князь Дмитрій Борисовичъ Голицынъ.

Церемоніймейстеръ Двора Его Императорскаго Величества Генералъ Адъютантъ Князь Александръ Михайловичъ Голицынъ.

Церемоніймейстеръ Двора Его Император. Велич. Князь Владиміръ Александровичъ Голицынъ.

Тайный Совѣтникъ Князь Владиміръ Михайловичъ Голицынъ.

Дѣйствительный Статскій Совѣтникъ Александръ Алексѣевичъ Рукавишниковъ.

Отставной флота Капитанъ Лейтенантъ Владиміръ Федоровичъ Сумароковъ.

Потомственный дворянинъ Иннокентій Козьмичъ Дароганъ.

Потомственный дворянинъ Федоръ Федоровичъ Косошкинъ.

Губернскій Секретарь Сергѣй Михайловичъ Матвѣевъ.

Коллежскій Совѣтникъ Сергѣй Аполлоновичъ Чижовъ.

Надворный Совѣтникъ Владиміръ Аполлоновичъ Чижовъ.

Коллежскій Ассесоръ Евгений Дмитриевичъ Артыновъ.

Надворный Совѣтникъ Алексѣй Сергѣевичъ Киселевъ.

Кандидатъ Правъ Сергѣй Максимовичъ Поповъ.

Коллежскій Ассесоръ Федоръ Ефимовичъ Клейотъ.

Дворянинъ Александръ Андреевичъ Катуръ-де-Віонкуръ.

Коллежскій Ассесоръ Павелъ Павловичъ Патрикѣевъ.

Уѣздный Членъ Московскаго Окружнаго Суда — Статскій Совѣтникъ Николай Николаевичъ Коржавинъ.

Товарищъ Прокурора Николай Владиміровичъ Мятлевъ.

Судебный Слѣдователь 1-го участка — Титулярный Совѣтникъ Павелъ Александровичъ Голуноскій.

Судебный Слѣдователь 2-го участка—Коллежскій Совѣтникъ Александръ Тимофѣевичъ Алявдинъ.

Городской Судья—Статскій Совѣтникъ Акинфъ Гавріиловичъ Богодѣловъ.

Судебный Приставъ Окружнаго Суда—Коллежскій Ассесоръ Алексѣй Ивановичъ Шереметевскій.

## Лѣсничество:

Саввинское—Лѣсничій Надворный Совѣтникъ Сергѣй Петровичъ Панчиноскій.

Помощникъ—Губернскій Секретарь Іосифъ Викентьевичъ Бартошевичъ.

## Удѣльное имѣніе:

Бородинское—(въ Московскомъ, Верейскомъ, Звенигородскомъ, Можайскомъ и Рузскомъ уѣздахъ)

Управляющій—Статскій Совѣтникъ Александръ Павловичъ Молаотъ.

Окружные Надзиратели питомцевъ Императорскаго Московскаго Воспитательнаго Дома:

Старшій—Коллежскій Ассесоръ Николай Николаевичъ Завьяловъ.

Коллежскій Ассесоръ Николай Николаевичъ Доброхотовъ.

Коллежскій Совѣтникъ Алексѣй Михайловичъ Михайловъ.

## Звенигородское Городское Вольное пожарное Общество.

Предсѣдатель Правленія Потомственный Дворянинъ Анатолій Николаевичъ Егорьевъ.

Казначей Звенигородскій купецъ Егоръ Егоровичъ Мигачевъ.

Секретарь Надворный Совѣтникъ Василій Александровичъ Федоровъ.

## Члены Правленія.

Звенигородскій купецъ Егоръ Егоровичъ Митачевъ.  
 Надворный Совѣтникъ Василій Александровичъ Федоровъ.  
 Звенигородскій мѣщанинъ Василій Козьмичъ Карчагинъ.  
 Звенигородскій купецъ Иванъ Силантьевичъ Шкиневъ.  
 И. д. Начальника Дружины мѣщанинъ Алексѣй Ивановичъ Водовозовъ.

## Члены Ревизионной Коммисіи.

Звенигородскій мѣщанинъ Николай Ильичъ Клещевниковъ.  
 Звенигородскій мѣщанинъ Петръ Козьмичъ Карчагинъ.  
 Звенигородскій мѣщанинъ Семень Сергѣевичъ Пискаревъ.  
 Губернскій Секретарь Владиміръ Михайловичъ Савчинскій.

## Начальники Отдѣленій.

Трубниковъ — Звенигородскій мѣщанинъ Василій Козьмичъ Карчагинъ.  
 Лазальщиковъ — крестьянинъ Федоръ Васильевичъ Гусевъ.  
 Крючниковъ и Топорниковъ — купецъ Иванъ Силантьевичъ Шкиневъ.  
 Водоснабжателей — купецъ Егоръ Егоровичъ Митачевъ.  
 Смотритель имущества мѣщанинъ Николай Ильичъ Клещевниковъ.

## Т р у б а ч и:

Звенигородскій мѣщанинъ Иванъ Петровичъ Михайловъ.  
 Звенигородскій мѣщанинъ Иванъ Ивановичъ Лалтевъ.

## Павловская Вольная Пожарная дружина.

Предсѣдатель Правленія Павелъ Ивановичъ Понятовскій.  
 Секретарь, Александръ Ивановичъ Орловъ.  
 Казначей Петръ Степановичъ Матросовъ, мѣщанинъ.

## Члены Правленія:

Алексѣй Павловичъ Буяновъ мѣщанинъ.  
 Василій Тимофеевичъ Живописцевъ мѣщанинъ.  
 Николай Семеновичъ Новиковъ крестьянинъ.  
 Федоръ Егоровичъ Мироновъ крестьянинъ.

## Члены Ревизионной Коммисіи.

Константинъ Павловичъ Корольковъ мѣщанинъ.  
 Алексѣй Ефимовичъ Кимряковъ крестьянинъ.  
 Начальникъ Дружины Егоръ Николаевичъ Медвѣдевъ мѣщанинъ.  
 Помощникъ Гавріиль Ивановичъ Орѣховъ крестьянинъ.

## Врачебная часть

## В р а ч и:

Уѣздный — Коллежскій Совѣтникъ Иванъ Ивановичъ Федоровъ.  
 Земскій ветеринарный Филаретъ Романовичъ Глазко.

## А п т е к и.

Въ гор. Звенигородѣ — провизора Іосифа Викторовича Пѣтнжкова.  
 Въ гор. Воскресенскѣ — сына Коллежскаго Секретаря Александра Андреевича Мюллеръ.  
 При ст. Одинцово — провизора Осипа Марковича Шапиро.  
 Въ Павловской слободѣ — провизора Казиміра Игнатьевича Коаевича.

## Лѣчебныя заведенія.

## З е м о к і я.

1. Звенигородская больница. — Врачи: Борисъ Карловичъ Бауеръ и Авраамъ Самуиловичъ Шапиро.

Фельдшерица—Акушерка Фейга Мордуховна Лившицъ.

Акушерка—Анна Михайловна Соврасова.

2. Воскресенская лѣчебница.—Врачи: Михаилъ Степановичъ Толмачевъ, Николай Ивановичъ Любимовъ и женщина-врачъ Ольга Самойловна Штернборгъ.

Акушерка:—Елизавета Веніаминовна Жаворонкова.

3. Перхушковская больница.—Завѣдуетъ врачъ Давидъ Яковлевичъ Дорффъ.

Фельдшерица—Акушерка Анна Андреевна Кравцева.

Акушерка Елизавета Ивановна Новосельская.

4. Пятницкая больница.—Завѣдуетъ женщина-врачъ Варвара Николаевна Повалишина.

5. Павловская больница.—Завѣдуетъ женщина-врачъ Ида Исаевна Ильешева.

Акушерка Марья Осиповна Круглова.

#### Ч а с т н ы я:

1. Больница при заводѣ Якунчикова при ст. Одинцово.—Завѣдуетъ докторъ медицины Иннокентій Михайловичъ Субботинъ.

Фельдшерица-акушерка Варвара Ивановна Тейзингъ.

2. Амбулаторія въ имѣніи фонъ—Вотау въ с. Юдинѣ. Завѣдуетъ врачъ Василій Петровичъ Миртовъ.

3. Больница при фабрикѣ Попова въ с. Ивановскомъ Завѣдуетъ женщина-врачъ Доротея Игнатьевна Аптекманъ.

Фельдшерица-акушерка Ольга Михайловна Русинова.

Санитарная колонія при дер. Аляуховой.—Завѣдуетъ врачъ Николай Михайловичъ Галактионовъ.

Врачебный пунктъ при ст. Одинцово.—Завѣдуетъ женщина-врачъ Евдокія Евгеньевна Богоявленская.

#### Благотворительныя учрежденія.

Въ городѣ Звенигородѣ—Богадѣльня при Вознесенской церкви, содержится на частныя пожертвованія.

Въ городѣ Воскресенскѣ—Пріютъ для хрониковъ при Воскресенской лѣчебницѣ, содержится на средст Московскаго Губернскаго Земства.

Убѣжище—ясли при Воскресенской лѣчебницѣ, содержится на средства Благотворительнаго Общества при лѣчебницѣ.

Въ селѣ Гришаковѣ—Богадѣльня, содержится на частныя средства.

Въ с. Никольско-Кляповѣ—Богадѣльня, содержится на средства церковно-приходскаго попечительства.

Въ с. Акуловѣ—церковно-приходское попечительство.

При Перхушковской земской больницѣ—Пріютъ для хроническихъ больныхъ и ясли, содержатся на средства Благотворительнаго Общества.

При с. Козинѣ 1 стана—Богадѣльня, на частныя пожертвованія.

Пріютъ имени Медвѣдниковой, для лицъ преимущественно изъ духовнаго званія, содержится на средства Медвѣдниковой.

Въ с. Архангельскомъ—Богадѣльня княгини Юсуповой—графини Сумароковой—Эльстонъ.

Въ с. Никольскомъ-Урюпинѣ—Богадѣльня княгини Голицыной.

При с. Петровскомъ—Пріютъ для неизлѣчимо—больныхъ, содержится на средства Общества попеченія неизлѣчимо больныхъ въ г. Москвѣ.

При д. Ново-Никольской—Богадѣльня, на средства Т-ва Знаменской Мануфактуры А. А. Полякова.

При с. Аносинѣ—Богадѣльня, на частныя пожертвованія и средства Борисо-Глѣбскаго монастыря.

При с. Кирилловѣ—Богадѣльня, Маріи Александровны Васильчиковой.

#### Звенигородское Отдѣленіе

Московскаго Епархіальнаго Училищнаго Совѣта.

Предсѣдатель—Священникъ Звенигородскаго Успенскаго собора, Константинъ Павловичъ Пономаревъ.

Товарищъ Предсѣдателя—Смотритель Звенигородскаго духовнаго училища, Александръ Георгиевичъ Халанокій.

## Члены по должности:

Уѣздный наблюдатель Священникъ села Караулова, Александръ Ивановичъ Введенскій.  
 Благочинные Звенигородскаго уѣзда.  
 Земскіе Начальники уѣзда.  
 Инспекторъ народныхъ училищъ Звенигородскаго уѣзда, М. М. Щепкинъ.

## Члены отъ Земства:

В. Ф. Сумароковъ.  
 Ф. Е. Клейстъ (онъ же и казначей).

## П о и з б р а н і ю:

Князь А. М. Голицынъ.  
 Помощникъ Смотрителя Звенигородскаго духовнаго училища А. Ф. Луговской.

## Священники церквей:

Села Троицкаго В. Ѡ. Лебедевъ.  
 Села Ивановскаго Г. Ворцовъ.  
 Христорождественской г. Звенигорода церкви, Священникъ А. П. Смирновъ (онъ же Дѣлопроизводитель).

## У ч е б н ы я з а в е д е н і я .

въ г. Звенигородѣ.

## Звенигородское Духовное училище.

Смотритель училища—Коллежскій Совѣтникъ Александръ Георгіевичъ Халанскій.  
 Помощникъ Смотрителя—Коллежскій Ассесоръ Александръ Федоровичъ Луговской.

## П р е п о д а в а т е л и:

Старшій—учитель латинскаго языка, Статскій Совѣтникъ Михаилъ Сергѣевичъ Скворцовъ.  
 Ариметики и географіи—Статскій Совѣтникъ Вишняковъ.  
 Греческаго языка—не имѣющій чина Александръ Александровичъ Модестовъ.  
 Русскаго и церковно-славянскаго языковъ въ старшихъ классахъ—Коллежскій Совѣтникъ Сергѣй Александровичъ Модестовъ.  
 Русскаго и церковно-славянскаго языковъ въ I классѣ—не имѣющій чина студентъ семинаріи Владиміръ Преображенскій.

## Н а д з и р а т е л и:

Допущенный къ трехмѣсячному испытательному прохожденію надзирательской должности студентъ семинаріи Василій Васильевичъ Покровский (н. ч.).  
 Допущенный къ испытательному прохожденію надзирательской должности студентъ семинаріи Викторъ Алексѣевичъ Озеровъ (н. ч.).

## Звенигородское Городское училище.

Учитель—Инспекторъ,—Надворный Совѣтникъ Василій Александровичъ Федоровъ.  
 Учитель—Коллежскій Ассесоръ Николай Константиновичъ Афанасьевъ.  
 Учитель—не имѣющій чина Егоръ Абросимовичъ Семеновъ.  
 Учительскій помощникъ—не имѣющій чина Андрей Петровичъ Молчановъ.

## Маріинская женская школа въ гор. Звенигородѣ.

## Вѣдомства Императрицы Маріи.

Попечительница—Фрейлина Ея Императорскаго Величества Марія Александровна Васильчикова.  
 Законоучитель—Священникъ Алексѣй Павловичъ Смирдинъ.  
 Учительница—Людмила Михайловна Разумихина.  
 Учительница—Елизавета Васильевна Наумова.

## Церковно-приходскія школы:

Верхнепосадская. — Попечитель мѣщанинъ Чернышевъ.  
 Законоучитель — Священникъ Александръ Павловичъ Смирдинъ.  
 Учитель — (вакансія).

Звенигородская при Вознесенской церкви. — Попечитель Губернскій Секретарь Дмитрій Алексѣевичъ Цвѣтковъ.

Завѣдующій — Священникъ Михаилъ Александровичъ Виноградовъ.

Законоучитель — Діаконъ Александръ Дмитріевичъ Соловьевъ.

Учитель — Павелъ Васильевичъ Ключаревъ.

Соборная при Успенскомъ соборѣ. — Завѣдующій и законоучитель Священникъ Константинъ Павловичъ Пономаревъ.

Учитель — Александръ Николаевичъ Ремизовъ.

## Въ гор. Воскресенскѣ.

Приходское мужское. — Попечительница вдова Дѣйствительнаго Статскаго Совѣтника Анна Сергѣевна Цурикова.

Законоучитель — Протоіерей Сергѣй Ильичъ Холмогоровъ.

Учитель — Ведичкинъ.

## Церковно-приходскія школы.

Воскресенская мужская при Ново-Іерусалимскомъ монастырѣ. — Попечитель Настоятель Ново-Іерусалимскаго монастыря Архимандритъ Владиміръ.

Завѣдующій и законоучитель — Іеромонахъ Евсеій.

Помощникъ законоучителя — Іеромонахъ Исаакій.

Учителя: Сергѣй Александровичъ Миролубовъ, Василій Леонтьевичъ Ивановъ, Борисъ Васильевичъ Орловъ.

Учитель пѣнія — Мѣщанинъ Михаилъ Ивановичъ Смирновъ.

Воскресенская женская. — Попечительница вдова Дѣйствительнаго Статскаго Совѣтника Анна Сергѣевна Цурикова.

Завѣдующій и законоучитель — Протоіерей Сергѣй Ильичъ Холмогоровъ.

Учительница — Екатерина Михайловна Сурикова.

Учитель пѣнія — Псаломщикъ Николай Александровичъ Бѣляевъ.

## Въ уѣздѣ:

Школы Министерства Народнаго Просвѣщенія.	Земскія училища.	
Двухклассныя:	1. Аксиньинское.	13. Давыдовское.
1. Пятницкая.	2. Акуловское.	14. Дарьинское.
2. Павловская.	3. Архангельское.	15. Дмитровско-Адреевское.
Фабричныя:	4. Алабушевское.	16. Дмитровское.
1. Ивановская.	5. Алексѣевское.	17. Еремѣевское.
Школы питомцевъ Императорскаго Московскаго Воспитательнаго Дома:	6. Бережковское.	18. Игловское.
1. Александровская.	7. Богачевское.	19. Изваринское.
2. Бажаровская.	8. Брыковское.	20. Каринское.
	9. Бужаровское.	21. Козинское.
	10. Васильковское.	22. Корневское.
	11. Введенское.	23. Козинское.
	12. Вяземское.	24. Куритниковское.
		25. Лайковское.
		26. Ликанское.

27. Локотенское.
28. Луцынское.
29. Лопотовское.
30. Лучинское.
31. Лыткинское.
32. Надовражинское.
33. Нахабинское.
34. Одинцовское.
35. Обушковское.
36. Перхушковское.
37. Покровское.
38. Покровско-Рубцовское.
39. Поворовское.
40. Рождественское.
41. Соколовское.
42. Синевское.
43. Сысоевское.
44. Скрябинское.
45. Сурьминское.
46. Свиноръевское.
47. Саввинское.
48. Троицко-Гришаковское.
49. Телепневское.
50. Уборское.
51. Успенское.
52. Хаустовское.

53. Часцовское.

54. Шараловское.

**Церковно-приходскія школы:**

1. Александровская.
2. Аносинская.
3. Голубовская.
4. Ершовская.
5. Дарновская.
6. Знаменско Денисьевская.
7. Ильинская—смѣшанная.
8. Ильинская—мужская.
9. Ильинская—женская.
10. Иславская.
11. Карауловская.
12. Козинская.
13. Ламишинская.
14. Лужковская.
15. Колычевская.
16. Михайловская.
17. Никольско-Кляповская.
18. Никольско-Урюпинская.
19. Никульская.
20. Огниковская.
21. Павловская—женская.
22. Павловская—смѣшанная.

23. Петровская.

24. Покровско-Давыдковская.

25. Рождественская.

26. Саввино-Сторожевская.

27. Спасско-Андреевская.

28. Спасская.

29. Сидоровская.

30. Троицкая.

31. Усовская.

32. Часовенская.

33. Ягунинская.

34. Оедосьинская.

35. Юдинская.

**Школы грамоты:**

1. Лыткинская.
2. Наташинская.
3. Подушкинская.
4. Крюковская.

**Частныя:**

1. Ново-Никольская.
2. Назарьевская.

## С В Ѣ Д Ѣ Н І Я

о монастыряхъ и общинахъ, находящихся въ предѣлахъ Звенигородскаго уѣзда.

Наименованіе обители, настоятель, казначей.	Мѣстонахожденіе.	Число братіи.
<p><b>Звенигородскій Саввино-Сторожевскій монастырь:</b>  Настоятель Преосвященный Парѣеній Епископъ Можайскій. Намѣстникъ архимандритъ Нифонтъ. Казначей іеромонахъ Митрофанъ. Ризничій іеродіаконъ Нектарій.  При монастырѣ находится скитъ.</p>	<p>Въ 2-хъ верстахъ отъ гор. Звенигорода.</p>	<p>104</p>
<p><b>Воскресенскій Ставро-Пигіальный монастырь, именуемый Новый Іерусалимъ:</b>  Настоятель архимандритъ Владиміръ. Намѣстникъ іеромонахъ Анастасій. Казначей іеромонахъ Нилъ. Ризничій іеромонахъ Евсевій.</p>	<p>Въ гор. Воскресенскѣ.</p>	<p>40</p>
<p><b>Борисо-Глѣбско-Аносинъ женскій монастырь:</b>  Игуменія Іоанна. Казначей Рафаила. Экономка Сарра.</p>	<p>С. Аносино Павловской волости.</p>	<p>118</p>



# СПИСОКЪ

станцій, полустанковъ и платформъ желѣзныхъ дорогъ, находящихся въ предѣлахъ Звенигородскаго уѣзда.

№ по порядку.	Названіе дорогъ, станцій, полустанковъ и платформъ.	Расстояніе отъ Москвы.	Мѣстонахожденіе.	Въ вѣдѣніи какого Жандармскаго управленія находятся станціи.
<b>Николаевская ж. д.</b>				
1	Полустанокъ Поворово . . . . .	40 в.	Въ Пятницкой волости.	Московского отдѣленія С.-Петербургскаго Жандармскаго Полицейскаго Управленія желѣзныхъ дорогъ.
<b>Московско-Виндавско-Рыбинская ж. д.</b>				
2	Станція Новый Іерусалѣмъ . . . . .	56 »	У. г. Воскресенска.	Волоколамскаго отдѣленія С.-Петербургскаго Виндавскаго Жандармскаго Полицейскаго Управленія желѣзныхъ дорогъ.
3	Станція Нахабино . . . . .	30 »	Въ Павловской волости.	
4	Платформа Истра . . . . .	54 »	Въ Еремѣевской волости.	
5	Платформа Снигири . . . . .	40 »	Въ Павловской волости	
6	Платформа Апалиха . . . . .	27 »		
<b>Московско-Брестская ж. д.</b>				
7	Станція Одинцово . . . . .	23 »	Въ Перхушковской волости.	Московско-Витебскаго Жандармскаго Полицейскаго Управленія желѣзныхъ дорогъ.
8	Станція Гѣлицыно . . . . .	41 »		
9	Платформа Юдино . . . . .	29 »		
10	Платформа 34-я верста . . . . .	34 »		
11	Платформа Суткинская . . . . .	49 »	Въ Шараровской волости.	
<b>Московско-Брянская ж. д.</b>				
12	Станція Внуково . . . . .	22 »	Въ Перхушковской волости.	Московско-Кіевскаго Жандармскаго Полицейскаго Управленія желѣзныхъ дорогъ.
13	Платформа Суково . . . . .	17 »		
14	Платформа Катюара . . . . .	26 »		
15	Платформа № 12 . . . . .	29 »		
16	Платформа Пашкова (Крекшино) . . . . .	35 »		
17	Платформа Кокошкина . . . . .	31 »		

## Волостныя Правленія.

Названіе волости.	Волостной старшина.	Волостной писарь.	Ближайшая желѣзнодорожная станція.
Аксиньинская.	Дюковъ Алексѣй Михайловичъ.	Матвѣевъ Семенъ Павловъ, кр.	Голицыно Моск.-Брест ж. д.
Еремѣевская.	Петровъ Степанъ Петровъ.	Земсковъ Николай Дмитриевъ, кр.	Снигири Винд. ж. д.
Лучинская.	Баулинъ Петръ Васильевъ.	Тарасенковъ Козьма Трофимовъ, кр.	Ново Іерусалимская Виндав. ж. д.
Павловская.	Маіоровъ Павелъ Ивановъ.	Добровъ Михаилъ Николаевъ, кр.	Нахабино Виндавской ж. д.
Перхушковская.	Петровъ Петръ Григорьевъ.	Гнѣздневъ Александръ Сергѣевъ, мѣщ. И. д.	Юдинская платформа М.-Брест. ж. д.
Пятницкая.	Лысовъ Василій Ивановъ.	Земсковъ Михаилъ Николаевъ, кр.	Подсолнечная Николаев. ж. д.
Шараповская.	Кузьминъ Иванъ Козьминъ.	Васильевъ Герасимъ Васильевичъ, Пот. Поч. Гражд.	Кубинка Моск.-Брест. ж. д.
Ягунинская.	Алексѣевъ Прохоръ Алексѣевъ.	Патрикѣевъ Алексѣй Патрикѣевъ, кр.	Голицыно Моск.-Брест. ж. д.

# С В Ѣ Д Ъ Н І Я

о крестьянскихъ поселеніяхъ, расположенныхъ въ предѣлахъ  
Звенигородскаго уѣзда.

Наименованіе волостей и селеній.	Разстояніе въ верстахъ отъ					Примѣчаніе.
	Уѣзнаго города.	Становаго.	Волостнаго правленія.	Квартиры урядника.	Ближайшей станціи или полустанка жел. дороги.	
1-й СТАНЪ.						
А к с и н ѣ и н о к а я .						
Аксиньино село . . . . .	8	14	—	—	М.-Брест. ж. д. Голицыно 17	Церк.-прих. школа, Волостное правленіе, Квартира урядника, Земская школа, Казенная винная лавка и пивная лавка.
Борки . . . . .	17	13	9	9	Плат. 34-я в. 8	
Благодать . . . . .	7	14	5	5	Голицыно 13	
Бузаево . . . . .	17	15	9	9	Плат. 34-я в. 9	
Введенское село . . . . .	3	13	10	10	Голицыно 12	Земская школа.
Горышкино . . . . .	14	10	6	6	„ 10	
Грибаново . . . . .	17	18	9	9	Плат. 34-я в. 11	Казенная винная лавка, пивная лавка.
Денисьево-Знаменское село. . . . .	20	18	12	12	Плат. Недино 9 Можк.-Винд.	Церк.-прих. школа.
Дмитровское село. . . . .	17	19	9	9	Нахабино 14	Земская школа.
Дубцы . . . . .	17	17	9	9	Моск.-Брест Плат. 34-я в. 10	
Дунино . . . . .	8	16	6	4	М.-Брест. ж. д. Голицыно 14	
Ивановка . . . . .	5	16	3	3	„ 15	
Игнатьево . . . . .	2	13	7	7	„ 13	
Иславское село. . . . .	10	11	2	2	„ 12	Церк.-прих. школа.

Наименованіе волостей и селеній.	Разстояніе въ верстахъ отъ					Примѣчаніе.
	Уѣзднаго города.	Становаго.	Волостнаго правленія.	Квартиры урядника.	Ближайшей станціи или полустанка жел. дороги.	
Козьмино . . . . .	8	23	11	11	Моск.-Винд. Плат. Истра 14	
Клопово . . . . .	4	13	9	9	Моск.-Брест. Голицыно 13	
Кобяково. . . . .	6	10	10	10	„ 10	
Козино село . . . . .	5	15	4	4	„ 14	Земская и Церковно-приходская школы и Частная богадѣльня.
Ларюмино . . . . .	10	17	4	4	Моск.-Винд Пл. Спитри 15	
Липки . . . . .	8	20	4	4	„ 15	
Марьино. . . . .	5	12	8	8	Моск.-Брест. Голицыно 14	
Маслово . . . . .	13	15	5	5	Плат. 34-я в. 12	
Молоденово . . . . .	14	11	6	6	„ 7	
Палицы . . . . .	9	16	2	2	Голицыно 18	Сельскій староста.
Папушево . . . . .	13	10	5	5	Плат. 34-я в. 11	
Першино . . . . .	4	12	10	10	Голицыно 10	
Порѣчье село . . . . .	6	14	6	6	„ 13	
Саломово. . . . .	20	14	12	12	Пл. Юдино 4	
Сальково. . . . .	6	13	7	7	Голицыно 12	
Синьково . . . . .	7	18	4	4	„ 17	
Скортово. . . . .	6	9	12	12	„ 8	
Супонево. . . . .	2	17	7	7	„ 17	
Таганково . . . . .	16	10	8	8	Плат. 34-я в. 5	
Тимохово . . . . .	7	12	9	9	Голицыно 11	
Тимошкино. . . . .	18	20	10	10	Моск.-Винд. Нахабино 12	
Уборы село. . . . .	16	14	8	8	Плат. 34-я в. 9	Земская школа.
Успенское село. . . . .	15	13	7	7	„ 9	Земская школа
Хлюпино. . . . .	10	5	9	9	Голицыно 5	
Черная-Грязь . . . . .	6	16	3	3	„ 16	
Чигасово. . . . .	9	7	7	7	„ 7	

Наименованіе волостей и селеній.	Разстояніе въ верстахъ отъ					Примѣчаніе.
	Уѣзднаго города.	Становаго.	Волостнаго правленія.	Квартиры урядника.	Ближайшей станціи или полустанка жел. дороги.	
Пержуховская.						
Акинъшино . . . . .	33	18	13	14	Моск.-Брян. Внуково 10	
Акишево. . . . .	33	19	9	1	Моск.-Брест. Одинцово 1	
Акулово село . . . . .	30	16	6	3	„ 2	Земская школа. Церковно-приходская богадѣльня.
Анкудиново . . . . .	28	13	9	14	Моск.-Брянск Пл. Апрѣл. 7	
Аннино . . . . .	35	20	11	11	Внуково 7	
Барвиха (Самынки) . . . . .	27	26	17	7	Одинцово 8	
Богородское село . . . . .	29	15	5	4	Пл. Юдино 2	
Братки . . . . .	29	15	5	5	„ 2	
Брехово . . . . .	26	11	6	12	Плат. 34-я в. 5	Квар. земскаго начальника.
Бутынь . . . . .	18	4	14	4	Голицыно 4	
Власиха . . . . .	23	16	5	8	Пл. Юдино 3	
Власово . . . . .	26	11	9	12	Моск.-Брянск Пл. Апрѣл. 5	
Внуково. . . . .	32	18	9	3	Моск.-Брест. Внуково 1	Буфетъ.
Вырубово . . . . .	35	22	12	3	Одинцово 3	
Вяземы Большая село . . . . .	14	1	9	—	Голицыно 1	Квартира урядника. Земская школа. Казенная винная лавка. Пивная лавка.
Вяземы Малыя . . . . .	16	3	7	2	„ 3	
Голицыно . . . . .	15	—	8	—	„	Квартира станового пристава. Буфетъ.
Глазынино . . . . .	34	21	11	3	Одинцово 2	
Губкино. . . . .	34	21	11	3	„ 2	
Давыдково . . . . .	30	15	8	11	Плат. 34-я в. 9	Земская школа.
Дарьино село . . . . .	17	11	4	10	„ 5	Земская школа.
Екатериновское. . . . .	22	18	8	6	Одинцово 7	
Жаворонки . . . . .	24	9	2	8	Плат. 34-я в. 1	
Зайцево . . . . .	29	14	5	14	„ 5	
Захарово село. . . . .	9	4	13	15	Голицыно 3	

Наименованіе волостей и селеній.	Разстояніе въ верстахъ отъ				Ближайшей станціи или полустанка жел. дороги.	Примѣчаніе.
	Уѣзднаго города.	Становаго.	Волостнаго правленія.	Квартиры урядника.		
Ивановское-Копьево . . . . .	27	12	—	13	Моск. Брян. Внуково 2 вер.	Земская школа.
Измаилово . . . . .	33	19	8	6	» 2	
Измалково . . . . .	35	22	12	4	Плат. Кол. 3	Церк.-прих. школа.
Котлужиха . . . . .	37	24	14	16	»	
Кобяково . . . . .	18	3	12	4	М.-Брест. ж. д. Голицыно 2	
Калчуга . . . . .	22	19	9	7	Одинцово 8	
Корнево . . . . .	23	8	16	9	Голицыно 7	Земская школа.
Крекшино . . . . .	25	10	8	11	Плат. 34-я в. 6	
Лапино . . . . .	20	13	3	9	Пл. Юдино 3	
Лайково . . . . .	24	18	17	5	Одинцово 5	Земская школа.
Ликино село . . . . .	24	11	4	10	Плат. 34-я в. 3	Земская школа.
Ликово . . . . .	34	20	9	7	М.-Брян. ж. д. Внуково 3	
Лукино . . . . .	37	24	14	6	Пл. Капл. 1	
Луцкая . . . . .	25	24	14	10	М.-Брест. ж. ж. Одинцово 9	
Лызлово . . . . .	23	18	7	7	Пл. Юдино 5	
Марушкино . . . . .	32	17	8	10	Плат. 34-я в. 7	
Матвѣйково . . . . .	18	9	3	8	» 3	
Митькино . . . . .	22	8	6	8	» 4	
Назарьево село . . . . .	17	8	6	7	» 9	Частная школа.
Неронки . . . . .	35	21	10	7	» 9	
Никольское . . . . .	21	12	2	11	Пл. Юдино 2	
Одинцово село . . . . .	33	20	10	1	Одинцово 2	Казенная вин. лавка. Земская школа, кварт. урядника, сельск. учил. больница, 2 буфета.
Одинцово дачн. поселокъ . . . . .	32	19	9	—	»	
Осоргино . . . . .	30	17	7	5	Пл. Юдино 4	
Отрадное дачн. поселокъ . . . . .	32	18	8	2	Одинцово 3	
Петрушкино . . . . .	22	19	—	7	» 8	
Передѣлецъ . . . . .	36	23	13	5	М.-Брян. ж. д. Пл. Котл. 2	

Наименованіе волостей и селеній.	Разстояніе въ верстахъ отъ					Примѣчаніе.
	Уѣзднаго города.	Стѣноваго.	Волостнаго правленія.	Квартиры урядника.	Ближайшей станціи или полустанка жел. дороги.	
Перхушково село . . . . .	24	10	—	9	М.-Брест. ж. д. Пл. 34-я в. 2	Волостное правленіе, сельское училище, земская больница, казен. винная лавка, пивная лавка и трактиръ.
Падушкино (Рождествено) . . . . .	27	25	14	6	Одинцово 6	
Падушкино село . . . . .	26	24	13	5	» 5	
Покровское . . . . .	33	18	12	3	М.-Брян. ж. д. Внуково 9	Церк.-прих. школа.
Постниково . . . . .	34	20	8	9	» 5	
Преображенское село . . . . .	22	8	6	8	М.-Брест ж. д. Пл. 34-я в. 3	
Пыхтино . . . . .	36	22	11	9	М.-Брян. ж. д. Внуково 4	
Разказовка . . . . .	37	23	12	7	Котлужиха 4	Казен. вин. лавка, пивная лавка.
Салманово . . . . .	28	14	4	7	М.-Брест. ж. д. Юдино 4	
Санино . . . . .	26	11	7	12	Пл. 34-я в. 6	
Сарѣево . . . . .	22	19	9	7	»	
Свинорье село . . . . .	27	12	8	13	М.-Брян. ж. д. Пл. Апр. 6	Земская школа.
Семенково . . . . .	18	9	2	8	М.-Брест. ж. д. Пл. 34-я в. 4	
Саяники . . . . .	22	17	12	8	М.-Брян. ж. д. Пл. Апр. 2	
Сивково . . . . .	19	5	15	4	М.-Брест. ж. д. Голицыно 5	
Сидоровское село . . . . .	19	4	9	5	» 3	Церк.-прих. школа.
Собакино . . . . .	32	17	8	10	Пл. 34-я в. 7	
Соколово . . . . .	30	15	11	16	М.-Брян. ж. д. Пл. Апр. 8	
Сумино . . . . .	21	6	11	7	» 3	
Тарасково . . . . .	22	7	13	8	» 3	
Толоконниково . . . . .	25	12	2	8	»	
Толстопальцево . . . . .	31	16	8	6	М.-Брест. ж. д. Пл. 34-я в. 6	
Усово село . . . . .	24	21	10	9	Одинцово 10	Церк.-прих. школа.
Федосьино . . . . .	36	22	12	6	М.-Брян. ж. д. Пл. Котл. 3	Церк.-прих. школа.
Федькино . . . . .	30	17	6	4	Внуково 1	
Шараповка . . . . .	13	2	11	1	М.-Брест. ж. д. Пл. 34-я в. 8	Казен. вин. лавка.

Наименованіе волостей и селеній.	Разстояніе въ верстахъ отъ					Примѣчаніе.
	Уѣднаго города.	Становаго.	Волостнаго правленія.	Квартиры урядника.	Ближайшей станціи или полустанка жел. дороги.	
Шарапова . . . . .	30	15	8	11	М.-Брест. ж. д. Одинцово 2	
Шульбутово. . . . .	35	21	10	8	М.-Брян. ж. д. Внуково 4	
Шульгино . . . . .	29	25	14	6	М.-Брест. ж. д. Одинцово 7	
Щедрино . . . . .	23	10	2	9	Пл. 34-я в. 1	
Юдино село. . . . .	26	13	3	6	Пл. Юдино 1	Церк.-прих. школа.
Ямищево. . . . .	26	13	4	12	Пл. 34-я в. 4	
Яскино . . . . .	31	17	7	2	Одинцово 4	
<b>Шараповская.</b>						
Аляухово. . . . .	7	11	9	9	Голицыно 11	Санаторная колонія.
Аниково . . . . .	12	27	7	7	Кубинка 15	
Апарина гора . . . . .	20	27	8	8	» 10	
Богачево . . . . .	7	14	9	9	Пл. Суш. 5	Земская школа.
Боровиково (Брыково) . . . . .	12	22	5	5	Кубинка 12	
Брехово . . . . .	11	10	8	8	Пл. Суш. 3	
Брехово . . . . .	11	10	8	8	Кубинка 13	
Бутарино. . . . .	11	21	4	4	» 12	
Бѣлозерово . . . . .	9	15	3	3	Пл. Суш. 7	
Власово . . . . .	16	23	7	7	Кубинка 9	
Волково . . . . .	12	21	4	4	» 12	
Гигерево . . . . .	11	23	6	6	» 14	
Гришаково (Троицкое) село. . . . .	16	23	7	7	» 9	Земская школа и частная богадѣльня.
Иванино . . . . .	13	12	6	6	Пл. Суш. 4	
Ковальки (Угрюмово) . . . . .	15	14	5	5	Кубинка 5	
Крѣуши . . . . .	15	23	5	5	» 6	
Мартьяново. . . . .	8	16	3	3	Пл. Суш. 9	
Машенки . . . . .	12	16	2	2	» 8	



Наименованіе волостей и селеній.	Разстояніе въ верстахъ отъ					Примѣчаніе.
	Уѣзднаго города.	Становаго.	Волостнаго правленія.	Квартиры урядника.	Ближайшей станціи или полустанка жел. дороги.	
Михайловское село . . . . .	18	24	8	8	М.-Брест. ж. д. Кубинка 10	Церк.-прих. школа
Никифоровская . . . . .	18	25	9	9	» 9	Казен. вин. лавка.
Никольское село . . . . .	16	21	6	6	» 9	Церк.-прих. школа и богадѣльня.
Островня . . . . .	6	16	4	4	Плат. Сушк. 10	
Пестово . . . . .	8	13	6	6	» 7	
Петелино . . . . .	15	10	10	10	» 1	
Поворитки . . . . .	13	12	6	6	» 5	
Покровское (Засѣкино) село . . . . .	9	12	6	6	» 4	
Пронское . . . . .	14	19	3	3	Кубинка 7	
Гаево . . . . .	9	9	10	10	Плат. Сушк. 5	
Рязань . . . . .	14	24	5	5	Кубинка 11	
Тарасково . . . . .	9	14	3	3	Плат. Сушк. 8	
Татарки . . . . .	15	10	7	7	» 3	Казен. вин. лавка.
Хотяичи . . . . .	20	16	10	10	Кубинка 10	
Хохлы . . . . .	15	28	12	12	» 14	
Часовня . . . . .	20	24	9	9	» 3	Церк.-прих. школа.
Часцы . . . . .	13	9	10	10	Плат. Сушк 1	Земская школа.
Шарапово село . . . . .	11	18	—	—	Кубинка 10	Волостное правленіе, сельское училище, кв. урядника.
Ястребки . . . . .	8	15	2	2	Плат. Сушк. 11	
<b>Я г у н и н о к а я .</b>						
Анашкино . . . . .	9	24	3	6	Голицыно 24	
Андреевское . . . . .	19	34	14	17	Кубинка 24	Сельское училище.
Андріанково . . . . .	13	28	8	11	Голицыно 27	
Горбуново . . . . .	16	31	11	13	Кубинка 13	
Дураково . . . . .	6	21	2	3	Голицыно 21	
Дютьково . . . . .	6	21	4	3	» 21	

Наименованіе волостей и селеній	Разстояніе въ верстахъ отъ					Примѣчаніе.
	Уѣзднаго города.	Становаго.	Волостнаго правленія.	Квартиры урядника.	Ближайшей станціи или полустанка жел. дороги.	
Дьяконово . . . . .	13	24	7	10	М.-Брест. ж. д. Кубинка 15	
Дядниково . . . . .	13	28	7	11	Виндавск ж. д. Н.-Іерусал. 19	
Завязово . . . . .	15	30	9	12	» 17	
Иваньево. . . . .	8	23	2	5	М.-Брест. ж. д. Кубинка 18	
Иглово. . . . .	17	22	8	15	Виндавск. ж. д. Н.-Іерусал. 18	Сельское училище.
Коринское село . . . . .	11	26	5	8	М.-Брест. ж. д. Кубинка 16	Сельское училище.
Куркино . . . . .	20	35	14	17	» 27	
Локотня село . . . . .	17	29	11	14	» 15	Земская школа.
Луцыно село . . . . .	6	21	1	3	Плат. Сушк. 13	Сельское училище.
Покровское . . . . .	16	31	10	13	Кубинка 15	
Рыбушкино . . . . .	7	22	2	4	» 18	
Саввинская слобода. . . . .	3	18	3	—	Голицыно 18	Квартира урядника, земская школа.
Сергіево . . . . .	12	27	6	9	Кубинка 18	
Спасская слобода село. . . . .	12	27	6	9	» 18	Церк.-прих. школа.
Тараканово . . . . .	18	33	14	13	» 21	
Тархово . . . . .	17	22	8	15	Виндавск. ж. д. Н.-Іерусал. 18	
Торопенки . . . . .	12	27	6	9	» 20	
Улитина . . . . .	15	23	9	12	М.-Брест. ж. д. Кубинка 14	
Устье . . . . .	9	24	3	6	» 16	Казен. вин. лавка, пивная лавка.
Хаустово Б. . . . .	16	31	10	13	» 22	Земская школа.
Хаустово М. . . . .	17	32	13	14	» 23	
Шарапово. . . . .	18	30	12	15	» 14	
Шихово . . . . .	4	17	3	1	Плат. Сушк. 12	
Ягунино . . . . .	6	21	—	3	Голицыно 21	Волостное правленіе церк.-прих. школа.
2-й СТАНЪ.						
Еремѣевская.						
Адуево. . . . .	29	8	3	3	Виндавск. ж. д. Истра 10	Казен. вин. лавка, пивная лавка.
Акишено . . . . .	33	12	10	10	Николаев ж. д. Поворово 11	

Наименованіе волостей и селеній.	Разстояніе въ верстахъ отъ					Примѣчаніе.
	Уѣзднаго города.	Становаго.	Волостнаго правленія.	Квартіры урядника	Ближайшей станціи или полустанка жел. дороги.	
Алабушево . . . . .	42	22	12	12	Николаев. ж. д. Крюково 4	Земская школа.
Александровка. . . . .	40	20	10	10	» 2	
Алексино. . . . .	27	8	2	2	Виндавск. ж. д. Плат. Сниг. 8	
Андреевская. . . . .	24	3	12	3	Николаев ж. д. Крюково 2	
Андреевское село . . . . .	38	19	8	9	Виндавск. ж. д. Истра 5	
Андреевское-Спасское село . . . . .	39	19	9	9	Николаев. ж. д. Крюково 3	Церк.-прих. школа.
Аннино. . . . .	25	4	10	10	Виндавск. ж. д. Истра 6	
Бакѣево . . . . .	30	14	4	4	Николаев. ж. д. Крюково 6	
Брехово . . . . .	33	21	11	11	» 5	
Высоково. . . . .	24	5	7	4	Виндавск. ж. д. Истра 5	
Голубое село. . . . .	33	16	6	6	Николаев. ж. д. Крюково 5	Церк.-прих. школа.
Горки . . . . .	32	11	13	8	Виндавск. ж. д. Н.-Іерусал. 11	
Дарна село . . . . .	26	5	6	5	Истра 6	Земская и церковно-приходская школы.
Духанино . . . . .	30	9	5	9	» 13	
Дѣдешино . . . . .	38	20	8	8	Николаев. ж. д. Крюково 8	
Дѣдово село. . . . .	28	15	5	5	Виндавск. ж. д. Плат. Снигир. 7	
Дѣдово село. . . . .	28	15	5	5	» 4	
Еремѣево село. . . . .	28	11	—	—	» 9	Волостное правленіе, кварт. урядника, сельское училище.
Ермолино. . . . .	25	4	9	3	Истра 5	
Жилино . . . . .	35	17	6	6	Николав. ж. д. Крюково 5	
Ивановская . . . . .	26	6	4	4	Виндавск. ж. д. Истра 7	
Качаброво . . . . .	21	3	11	2	» 4	
Кашино. . . . .	24	3	7	3	» 4	Земская школа.
Козино. . . . .	29	21	12	12	Махабино 5	Сельская школа, казенная винная лавка, пивная лавка.
Крюково . . . . .	25	20	11	9	Плат. Сниг. 4	
Куртасово . . . . .	29	8	8	8	Истра 10	

Наименованіе волостей и селеній.	Разстояніе въ верстахъ отъ					Примѣчаніе.
	Уѣзднаго города.	Становаго.	Волостнаго правленія.	Квартиры урядника.	Ближайшей станціи или полустанка жел. дороги.	
Кутузова . . . . .	33	12	6	8	Виндавск. ж. д. Плат. Истра 13	Кв. Земск. Начальн.
Лисавино . . . . .	30	9	2	2	Плат. Сниг. 6	
Лужки село . . . . .	20	10	10	9	» » 6	Церк.-прих. школа.
Лыткино село . . . . .	35	14	10	10	Николаев. ж. д. Поворово 8	Земская школа
Макруша слобода . . . . .	21	1	10	—	Виндавск. ж. д. Плат. Истра 1	Кварт. урядника.
Максимовка . . . . .	27	6	11	15	» 7	
Манихина . . . . .	20	9	8	9	Плат. Сниг. 6 Николаев. ж. д.	
Марьино . . . . .	36	15	10	10	Поворово 9	
Михайловка . . . . .	40	20	10	10	Крюково 1 Виндавск. ж. д.	
Надовражино село . . . . .	31	16	7	7	Плат. Сниг. 6	Земская школа.
Небогатково . . . . .	28	7	5	5	Плат. Истра 1	
Нефедьево . . . . .	29	19	10	10	Нахабино 6	
Никольское . . . . .	27	6	7	7	» — Николаев. ж. д.	
Новосергіево . . . . .	33	12	6	6	Поворово 12 Виндавск. ж. д.	
Огниково . . . . .	31	10	10	10	Плат. Истра 12	Церк.-прих. школа, казен. вин. лавка.
Павловская . . . . .	19	9	9	8	» » 8	
Петровское . . . . .	29	16	7	7	» Сниг. 4	
Подпорино . . . . .	27	9	2	2	» —	
Полево село . . . . .	22	2	10	1	» Истра 2	
Полевщина . . . . .	26	5	11	11	» » 6	
Раково . . . . .	31	10	13	11	» » 11	Церк.-прих. школа.
Рузино . . . . .	35	21	11	11	Николаев. ж. д. Крюково 4 <sup>1</sup> / <sub>2</sub> Виндавск. ж. д.	
Рѣчково . . . . .	23	2	8	2	Плат. Истра 4	
Савкино . . . . .	28	7	11	13	» » 8	
Санниково . . . . .	20	6	12	4	» » 6	
Сафонтьево . . . . .	28	7	13	14	» » 8	
Селиваниха . . . . .	28	14	6	6	» Сниг. 2	
Скриково . . . . .	29	8	12	13	» Истра 9	

Наименованіе волостей и селеній.	Разстояніе въ верстахъ отъ					Примѣчаніе.
	Уѣзднаго города.	Становаго.	Волостнаго правленія.	Квартиры урядника.	Ближайшей станціи или полустанка жел. дороги.	
Сокольники . . . . .	36	5	7	7	Виндавск. ж. д. Плат. Истра 6	
Степаньково. . . . .	29	8	8	8	» » 9	Учил. Воспит. Дома.
Сысоево . . . . .	27	7	5	5	» » 11	Земская школа.
Троицкій погостъ. . . . .	22	4	10	3	» » 4	Церк.-прих. школа.
Трусово . . . . .	19	2	12	2	» » 1	
Трухоловка. . . . .	24	10	7	7	» Сниг. 3	
Турово. . . . .	30	17	8	8	» » 5	
Хованское. . . . .	29	13	3	3	» » 6	
Холмы село . . . . .	31	10	4	4	» Истра 11	
Чекмариха . . . . .	30	17	8	8	» Сниг. 4	
<b>Лучинская.</b>						
Александрово село . . . . .	20	11	9	11	Н.-Іерусал. 8	Училище Восп. дома и церк.-прих. школа.
Бабкино . . . . .	28	7	6	8	» 7	
Борисково. . . . .	12	13	13	2	» 11	
Брыково село . . . . .	25	10	7	11	» 8	Земская школа.
Бужарово село. . . . .	29	8	8	9	» 8	Учил. Воспит. дома, казенная вин. лавка, пивн. лавка.
Букарево. . . . .	31	10	7	11	» 8	Земская школа.
Буньково. . . . .	19	6	3	9	» 5	
Бутырево. . . . .	14	11	8	4	» 9	
Вельяминово . . . . .	18	3	5	9	Плат. Истра 2	
Высоково. . . . .	29	12	8	13	Н.-Іерусал. 10	
Глинки . . . . .	20	3	2	10	» 3	
Глѣбово село . . . . .	29	12	10	13	» 10	
Глѣбово . . . . .	22	3	2	4	» 2	
Горки . . . . .	30	12	8	13	» 11	

Наименованіе волостей и селеній.	Разстояніе въ верстахъ отъ					Примѣчаніе.
	Уѣзднаго года.	Становаго.	Волостнаго правленія.	Квартиры урядника.	Ближайшей станціи или полустанка жел. дороги.	
Горшково . . . . .	17	8	14	7	Виндавск. ж. д. Н.-Іерусал. 6	
Давыдовское . . . . .	14	8	7	5	» 7	
Дарьино . . . . .	22	11	9	12	» 13	
Дергайково . . . . .	20	7	5	8	» 5	
Дубровское . . . . .	19	11	8	10	» 9	
Дѣдешино село . . . . .	29	19	7	10	» 7	
Ершово село . . . . .	4	17	17	6	М.-Брест. ж. д. Голицыно 19	Церк.-прих. школа.
Ефимоново . . . . .	27	6	6	7	Виндавск. ж. д. Н.-Іерусал. 5	
Желѣзняково . . . . .	29	9	9	10	» 8	
Жилино . . . . .	23	10	8	11	» 9	
Зенькино . . . . .	26	7	6	8	» 5	
Ивановское село . . . . .	17	8	11	9	Пл. Истра 8	Училище и больница при фабр. и чайная и читальня попечит. о народной трезвости.
Ивашково . . . . .	7	15	14	3	Н.-Іерусал. 14	
Избище . . . . .	24	5	3	6	» 3	
Ильино . . . . .	20	4	3	5	» 1	
Ильинское Городище село . . . . .	18	3	3	8	Пл. Истра 3	Церк.-прих. школа.
Киселево . . . . .	19	8	6	9	Н.-Іерусал. 5	
Кораллово село . . . . .	5	16	17	4	М.-Брест. ж. д. Голицыно 20	Церк.-прих. школа и бог. Васильчиковой.
Косторово . . . . .	21	11	8	12	Виндавск. ж. д. Н.-Іерусал. 8	Казен. вин. лавка.
Котерево . . . . .	18	3	3	8	Пл. Истра 3	
Котово . . . . .	16	9	6	6	Н.-Іерусал. 7	
Кречково . . . . .	16	8	3	7	» 5	
Кучи . . . . .	24	10	7	11	» 6	
Леоново . . . . .	21	8	6	9	» 7	
Лукино . . . . .	11	10	10	2	Пл. Истра 9	Учил. Восп. дома.
Лучинское . . . . .	20	2	—	3	Н.-Іерусал. 1	Волостное правленіе, земская школа.

Наименованіе волостей и селеній.	Расстояніе въ верстахъ отъ					Примѣчаніе.
	Уѣзднаго города.	Становаго.	Волостнаго правленія.	Квартіры урядника.	Ближайшей станціи или полустанка жел. дороги.	
Михайловка. . . . .	29	7	7	8	Виндавск. ж. д. Н.-Іерусал. 7	
Мыканино . . . . .	22	6	4	7	„ 3	
Наташино . . . . .	7	15	15	4	Пл. Истра 12	Церк.-прих. школа
Никулино село. . . . .	23	2	3	3	Н.-Іерусал. 3	Церк.-прих. школа
Насопово. . . . .	6	16	17	4	„ 14	
Петровская. . . . .	11	13	12	6	Пл. Истра 11	
Покровское-Рубцово село . . . . .	19	4	1	9	Н.-Іерусал. 3	Сельское училище.
Рожново. . . . .	19	5	4	9	„ 5	
Саввино. . . . .	30	9	9	10	„ 9	
Сватово. . . . .	7	14	14	5	Пл. Истра 13	
Скоково . . . . .	4	18	18	7	М.-Брест. ж. д. Голицыно 19	
Скрябино . . . . .	21	12	9	12	Виндавск. ж. д. Н.-Іерусал. 11	Земская школа.
Слабошеино. . . . .	21	3	1	4	„ 1	
Спасское. . . . .	21	9	6	8	„ 6	
Суниха . . . . .	8	14	13	4	„ 14	
Сурмино. . . . .	11	11	10	—	Пл. Истра 11	Кварт. урядн., зем- ская школа, казен. вин. лавка.
Сычевка. . . . .	22	1	1	2	Н.-Іерусал. 1	
Телепнево село. . . . .	20	6	4	9	„ 4	Сельское училище.
Филатово село. . . . .	32	14	12	15	„ 12	Учил. Восп. дома.
Фроловская. . . . .	31	12	10	13	„ 10	
Фуниково . . . . .	6	15	14	13	Пл. Истра 13	
Хмылино. . . . .	27	6	4	7	Н.-Іерусал. 3	
Холщевики . . . . .	25	11	9	12	„ 8	
Ябѣдино. . . . .	20	4	2	5	„ 2	
<b>Павловская.</b>						
Абушково . . . . .	13	7	4	4	Нахабино 11	Земская школа.
Аксеново . . . . .	25	15	6	6	„ 3	

Наименованіе волостей и селеній.	Разстояніе въ верстахъ отъ					Примѣчаніе.
	Уѣзднаго города.	Становаго.	Волостнаго правленія.	Квартиры урядника.	Ближайшей станціи или полустанка жел. дороги.	
Александровка . . . . .	23	32	14	14	Виндавск. ж. д. Пл. Павш. 12	
Алексѣевское (Апалиха) . . . . .	31	25	12	12	Нахабино 4	
Аникѣвка . . . . .	27	25	10	10	„ 3	
Аносино село . . . . .	17	13	6	6	Пл. Сниг. 6	Церк.-прих. школа.
Архангельское село . . . . .	29	32	12	12	Пл. Павш. 6	Сельское училище и богадѣльня княг. Юсу- повой—графини Сума- роковой Эльстонъ
Барки . . . . .	10	16	11	11	Пл. Истра 11	
Болдино . . . . .	25	21	6	6	Нахабино 2	
Болдино . . . . .	24	22	5	5	„ 2	
Борзые . . . . .	17	16	3	3	Пл. Сниг. 5	
Борниково . . . . .	17	11	8	8	Пл. Истра 11	
Бусланова . . . . .	23	28	9	9	Пл. Павш. 11	
Веледниково . . . . .	19	21	2	2	Нахабино 7	
Вельяминово . . . . .	18	22	3	3	Пл. Сниг. 5	
Воронино . . . . .	12	17	6	6	„ 12	
Воронки . . . . .	29	31	12	12	Пл. Павш. 6	
Глухово . . . . .	26	35	17	17	„ 9	
Гореносово . . . . .	20	27	11	11	„ 5	
Екатериновка . . . . .	18	14	4	4	Пл. Сниг. 3	
Елизаветино . . . . .	24	19	6	6	Нахабино 5	
Жевнево . . . . .	20	12	9	9	Пл. Сниг. 5	
Желябино . . . . .	26	22	8	8	Нахабино 2	
Захарково . . . . .	30	33	13	13	Пл. Сниг. 11	
Захарово . . . . .	14	17	4	4	Пл. Павш. 5	
Зеленково . . . . .	29	17	2	2	Пл. Сниг. 5	
Иваньково . . . . .	31	33	16	14	Пл. Павш. 2	
Ивановское село . . . . .	18	21	3	3	Нахабино 3	
Ильинское село . . . . .	24	33	15	15	Пл. Павш. 11	2 церк.-прих. школы



Наименованіе и волостей селеній.	Разстояніе въ верстахъ отъ					Примѣчаніе.
	Уѣзднаго города.	Становаго.	Волостнаго правленія.	Квартиры урядника.	Ближайшей станціи или полустанка жел. дороги.	
Исаково . . . . .	22	22	4	4	Виндавск. ж. д. Нахабино 3	
Козеночки . . . . .	14	18	4	4	„ 11	
Красновидово . . . . .	15	10	9	9	Плат. Истра 10	
Крюково . . . . .	22	10	12	7	„ Смиг. 4	
Ламаново . . . . .	18	12	8	11	„ „ 6	
Ленино . . . . .	26	13	10	10	„ „ 1	
Лобаново. . . . .	20	21	2	2	Нахабино 5	
Лохино . . . . .	31	34	16	14	Плат. Павш. 6	
Лѣтково. . . . .	19	20	1	1	Нахабино 6	
Михайловская . . . . .	29	31	12	12	Плат. Павш. 7	
Нахабино село . . . . .	25	21	7	7	„ „ —	Богадѣльня князя Голицына, 2 сельскихъ училища, церк. прих. школа, казен. винная лавка и пивн. лавка.
Никольское-Урюпино село . . . . .	25	26	7	7	Нахабино 10	
Ново-Никольская . . . . .	29	25	11	11	„ 4	Частная школа и богадѣльня Полякова.
Новинки . . . . .	21	22	3	3	„ 5	
Обручайка . . . . .	25	17	11	11	„ 4	
Павловская слобода . . . . .	18	19	—	—	„ 7	Волостное правленіе, квартира урядн., церк.- прих. школа, сельское училище, земск. боль- ница, казенная винная лавка, пивная лавка, и чайная и читальня по- печител. о народной трезвости.
Павловское село . . . . .	15	19	—	—	„ 7	Церк.-прих. школа.
Падиково . . . . .	15	13	6	6	Плат. Смиг. 8	
Петровское село . . . . .	20	29	10	10	„ Павш. 15	
Писково . . . . .	11	17	8	8	„ Смиг. 13	
Поздняково . . . . .	25	27	8	8	„ Павш. 10	
Покровская . . . . .	15	13	6	12	„ Смиг. 10	Земская школа.

Наименованіе волостей и селеній	Разстояніе въ верстахъ отъ					Примѣчаніе.
	Уѣзднаго города.	Становаго.	Волостнаго правленія.	Квартиры урядника.	Ближайшей станціи или полустанка жел. дороги.	
Поповка . . . . .	32	35	14	15	Виндавск. ж. д. Плат. Павш. 7	Церк.-прих. школа.
Раздоры . . . . .	27	37	19	19	Брест. ж. д. Одинцово 10	
Рождествено село . . . . .	25	15	7	7	Виндавск. ж. д. Плат. Сниг. 2	
Садки . . . . .	25	14	10	8	„ „ 2	
Славково . . . . .	11	14	8	11	„ „ 13	
Степановское . . . . .	20	25	6	6	Нахабино 10	
Талицы . . . . .	27	16	9	9	Плат. Сниг. 3	
Черная . . . . .	23	19	5	5	Нахабино 3	
Чесноково . . . . .	13	23	5	5	„ 12	Земская школа.
Юрьево . . . . .	14	18	4	4	„ 11	
<b>П я т н и ц к а я .</b>						
Алексѣевское село . . . . .	44	33	10	10	Миколаев. ж. д. Поворово 6	Сельское училище.
Алехново . . . . .	33	12	8	8	Виндавск. ж. д. Н.-Іерусал. 14	
Ананово . . . . .	32	11	10	10	„ 11	Земская школа.
Армягово . . . . .	39	18	3	3	Миколаев. ж. д. Подсолнечн. 20	
Бережки . . . . .	45	24	4	4	„ 13	
Бурцевка (Торлупово) . . . . .	30	9	10	10	Виндавск. ж. д. Н.-Іерусал. 12	
Бѣлавино . . . . .	43	22	12	12	Миколаев. ж. д. Поворово 4	
Васильки . . . . .	35	14	6	6	Виндавск. ж. д. Н.-Іерусал. 15	
Васюково . . . . .	45	24	11	11	Миколаев. ж. д. Поворово 6	
Вельяминово . . . . .	43	22	2	2	Подсолнечн. 17	
Верхуртово . . . . .	41	20	3	3	„ 21	
Граворново . . . . .	43	22	5	5	Виндавск. ж. д. Н.-Іерусал. 17	Земская школа.
Дудкино . . . . .	44	23	13	13	Миколаев. ж. д. Поворово 3	
Дьяково . . . . .	38	17	8	8	Подсолнечн. 21	
Задерино . . . . .	42	21	12	12	Поворово 5	
Зорино . . . . .	41	20	10	10	Виндавск. ж. д. Н.-Іерусал. 14	

Наименованіе волостей и селеній.	Разстояніе въ верстахъ отъ					Примѣчаніе.
	Уѣзднаго города.	Становаго.	Волостнаго правленія.	Квартиры урядника.	Ближайшей станціи или полустанка жел. дороги.	
Зыково . . . . .	47	26	6	6	Виндавск. ж. д. Н.-Іерусал. 19	
Ивановское . . . . .	45	24	16	16	Николаев. ж. д. Поворово 2	
Исаево . . . . .	37	16	6	6	Виндавск. ж. д. Н.-Іерусал. 17	
Исаково . . . . .	42	21	2	2	Николаев. ж. д. Подсолнечн. 16	
Карцево . . . . .	31	16	6	6	Виндавск. ж. д. Н.-Іерусал. 17	
Клочково . . . . .	42	21	11	11	Николаев. ж. д. Поворово 5	
Колычево село . . . . .	42	21	8	8	" 8	Церк.-прих. школа.
Костяево . . . . .	44	23	3	3	Подсолнечн. 15	
Курилово . . . . .	43	22	7	7	Поворово 9	
Куритниково село . . . . .	30	17	5	5	Виндавск. ж. д. Н.-Іерусал. 18	Сельское училище.
Латишино село . . . . .	33	12	9	9	" 12	Церк.-прих. школа.
Лечищево . . . . .	36	15	4	4	Николаев ж. д. Поворово 15	
Лопотово . . . . .	37	17	3	3	" 13	Земское училище.
Лыщево . . . . .	42	21	3	3	Подсолнечн. 19	
Мартюшино . . . . .	35	14	10	10	Виндавск. ж. д. Н.-Іерусал. 14	
Матвѣйково . . . . .	34	13	8	8	" 14	
Михайловка . . . . .	47	26	13	13	Николаев. ж. д. Поворово 5	
Мушкино село . . . . .	34	13	9	9	Виндавск. ж. д. Н.-Іерусал. 13	
Нечаево . . . . .	42	21	3	3	Николаев. ж. д. Подсолнечн. 18	
Новая . . . . .	33	12	9	9	Поворово 7	
Новая . . . . .	43	22	9	9	" 12	
Новинки . . . . .	43	22	14	14	" 3	
Новоселово . . . . .	36	15	4	4	" 15	
Павловская . . . . .	31	10	12	12	Виндавск. ж. д. Н.-Іерусал. 11	
Повадѣинская . . . . .	36	15	10	10	Николаев. ж. д. Поворово 8	
Поворово . . . . .	45	24	16	16	" 1	Сельское училище, казен. вин. лавка и пив- ная лавка.

Наименованіе волостей и селеній.	Разстояніе въ верстахъ отъ					Примѣчаніе.
	Уѣднаго города.	Становаго.	Волостнаго правленія.	Квартиры урядника.	Ближайшей станціи или полустанка жел. дороги.	
Подобѣдова . . . . .	37	16	10	10	Мик. ж. д. Поворово 9	
Полежайка . . . . .	40	20	6	6	„ 10	
Поповка . . . . .	41	20	—	—	Подсолн. 17	
Похлебайка . . . . .	46	25	5	5	„ 12	
Пятница-Берендѣево село . . . . .	41	20	—	—	„ 17	Волостное правленіе, кварт. урядника, чайная и читальня попеч. о народной трезвости, сельское, земское училище и больница.
Рождествѣно село . . . . .	43	22	2	2	„ 19	Земская школа.
Ростовцево . . . . .	47	26	13	13	Поворово 5	
Рыблово . . . . .	39	29	3	3	Подсолн. 19	
Синево . . . . .	35	14	9	9	Виндавск. ж. д. Н.-Іерус. 14	Земская школа.
Снопово . . . . .	45	24	11	11	Мик. ж. д. Поворово 9	
Соколово . . . . .	35	14	9	9	„ 10	Земская школа.
Татищево . . . . .	45	24	4	4	Подсоли. 13	
Тебеньки . . . . .	36	15	11	11	Поворово 7	
Тимофѣево . . . . .	43	23	3	3	Подсоли. 18	
Торлопово . . . . .	31	10	10	10	Виндавск. ж. д. Н.-Іерус. 12	
Трусово . . . . .	35	14	7	7	Мик. ж. д. Поворово 12	
Ушаково . . . . .	31	10	12	12	Виндавск. ж. д. Н.-Іерус. 18	
Ушаково . . . . .	39	18	8	8	„ 11	
Шевлино . . . . .	43	22	2	2	Мик. ж. д. Подсоли. 14	
Якучино . . . . .	28	17	4	4	„ 18	

# КЛИНСКІЙ УѢЗДЪ.

## Уѣздныя учрежденія и должностныя лица.

Уѣздный Предводитель Дворянства—Статскій Совѣтникъ, Алексѣй Алексѣевичъ Аверкіевъ.  
Кандидатъ—вакансія.

### Дворянская Опека.

(Присоединена къ Московской).

### Уѣздный Съездъ.

Предсѣдатель—Уѣздный Предводитель Дворянства.

### Ч л е н ы.

#### *Административнаго Присутствія.*

Земскіе Начальники уѣзда.

1-го участка—Коллежскій Регистраторъ Николай Сергѣевичъ Пантелѣевъ.

2-го участка—Губернскій Секретарь Сергѣй Сергѣевичъ Кротковъ.

3-го участка—Полковникъ Павелъ Ивановичъ Кандидовъ.

4-го участка—Коллежскій Ассесоръ Александръ Георгіевичъ Серебрянскій.

5-го участка—Поручикъ Михаилъ Александровичъ Нарожницкій.

Уѣздный Исправникъ.

Предсѣдатель Уѣздной Земской Управы.

Податной Инспекторъ (приглашается на правахъ члена по нѣкоторымъ дѣламъ).

#### *Судебнаго Присутствія.*

Уѣздный Членъ Окружнаго Суда.

Почетные Мировые Судьи.

Земскіе Начальники уѣзда.

Клинскій Городской Судья.

Секретарь—н. ч. Сергѣй Леопольдовичъ Андржеевскій.

### Уѣздное Полицейское Управленіе.

И. д. Уѣзднаго Исправника—Статскій Совѣтникъ Петръ Андреевичъ Вероѣ.

Помощникъ Исправника—Надворный Совѣтникъ Николай Тимофеевичъ Филатовъ.

И. д. Секретаря—н. ч. Онуфрій Евгеніевичъ Карповичъ.

И. д. Столоначальниковъ: н. ч. Николай Серапіоновичъ Воронковъ и н. ч. Александръ Алексѣевичъ Левшинскій.

И. д. Регистратора—и ч. Константинъ Павловичъ Стельмаховичъ.  
 Приставъ 1-го стана—Титулярный Совѣтникъ Николай Ивановичъ Добролюбовъ.  
 Приставъ 2-го стана—Титулярный Совѣтникъ Георгій Ивановичъ Гедройць-Юраго.  
 Полицейскій Надзиратель гор. Клина—Титулярный Совѣтникъ Иванъ Алексѣевичъ Смирновъ.  
 Полицейскій Надзиратель при фабрикѣ Т-ва Высоковской М-ры Надворный Совѣтникъ Григорій Александровичъ Гурбановъ.

Помощникъ Начальника Губернскаго Жандармскаго Управленія по Клинскому и Волоколамскому уѣздамъ—Подполковникъ Александръ Федоровичъ Соболевъ.

### Управление Уѣзднаго Военскаго Начальника

Воинскій Начальникъ—Подполковникъ Николай Алексѣевичъ Макшеевъ.  
 Дѣлопроизводитель—Поручикъ Герасимъ Ивановичъ Кавтаридзе.

### Уѣздное по воинской повинности Присутствіе.

Предсѣдатель—Уѣздный Предводитель Дворянства.

#### Ч л е н ы:

Уѣздный Исправникъ.  
 Уѣздный Военскій Начальникъ.  
 Предсѣдатель Уѣздной Земской Управы.

Дѣлопроизводитель—Поручикъ запаса Сергѣй Васильевичъ Соколовъ.

### Уѣздный Училищный Совѣтъ

Предсѣдатель—Уѣздный Предводитель Дворянства.

#### Ч л е н ы:

Инспекторъ народныхъ училищъ—Князь Борисъ Александровичъ Щетининъ.  
 Уѣздный Исправникъ.  
 Статскій Совѣтникъ Владиміръ Васильевичъ Соколовъ.  
 Докторъ медицины Петръ Анатоліевичъ Бѣлогорскій.  
 Священникъ Иванъ Ивановичъ Озерецковскій.  
 Инспекторъ Городскаго Училища.

### Уѣздное отдѣленіе попечительнаго о тюрьмахъ Общества.

Предсѣдатель—Уѣздный Предводитель Дворянства.

### Д и р е к т о р а:

Уѣздный Исправникъ.  
 Предсѣдатель Уѣздной Земской Управы.  
 Уѣздный Членъ Окружнаго Суда.  
 Городской Судья.  
 Клинскій Городской Староста.  
 Потомственный Почетный Гражданинъ Гавріилъ Филипповичъ Копѣйкинъ-Серебряковъ.  
 Потомственный Почетный Гражданинъ Николай Филипповичъ Копѣйкинъ-Серебряковъ.  
 Потомственный Почетный Гражданинъ Дмитрій Алексѣевичъ Чернядевъ.  
 Потомственный Почетный Гражданинъ Александръ Яковлевичъ Пѣговъ.  
 Купецъ Петръ Ивановичъ Романовъ.  
 Купецъ Иванъ Ивановичъ Егоровъ.  
 Потомственный Почетный Гражданинъ Николай Александровичъ Монаховъ.  
 Потомственный Почетный Гражданинъ Иванъ Никитичъ Кашаевъ.  
 Потомственный Почетный Гражданинъ Николай Петровичъ Вагошиновъ.  
 Потомственный Почетный Гражданинъ Иванъ Филипповичъ Копѣйкинъ-Серебряковъ.  
 Купецъ Анисимъ Ивановичъ Тябликовъ.  
 Князь Сергѣй Сергѣевичъ Голицынъ.  
 Потомственный Почетный Гражданинъ Александръ Павловичъ Каверинъ.  
 Начальникъ тюрьмы—Титулярный Совѣтникъ Иванъ Ивановичъ Рогачевъ.

## Уѣздный Комитетъ Попечительства о народной Трезвости.

Предсѣдатель—Предводитель Дворянства.

### Ч л е н ы:

Протоіерей Клинскаго Троицкаго Собора.  
Уѣздный Членъ Окружнаго Суда.  
Городской Судья.  
Уѣздный Исправникъ.  
Уѣздный Воинскій Начальникъ.  
Податной Инспекторъ.  
Инспекторъ Городскаго Училища.  
Помощникъ Акцизнаго Надзирателя.  
Городской Староста.  
Уѣздный Врачъ.  
Земскіе Начальники.

## Учрежденія Комитета Попечительства о народной Трезвости.

Чайная въ г. Клину.

### У ѣ з д н а я   З е м с к а я   У п р а в а.

Предсѣдатель — Статскій Совѣтникъ Алексѣй Алексѣевичъ Аверкіевъ.

### Ч л е н ы:

Коллежскій Ассесоръ Петръ Анатоіевичъ Бѣлогорскій.  
Коллежскій Ассесоръ Николай Николаевичъ Рогожинъ.

### Г л а с н ы е.

#### Отъ 1-го избирательнаго собранія:

1. Аверкіевъ Алексѣй Алексѣевичъ, Статскій Совѣтникъ.
2. Анзиміровъ Владиміръ Александровичъ, Дворянинъ.
3. Бѣлогорскій Петръ Анатоіевичъ, Коллежскій Ассесоръ.
4. Голицынъ Сергѣй Сергѣевичъ, Князь.
5. Измаѣловъ Петръ Николаевичъ, Штабсъ-Капитанъ.
6. Кандидовъ Павелъ Ивановичъ, Полковникъ.
7. Меншиковъ-Корейшъ Иванъ Николаевичъ, Свѣтлѣйшій Князь.
8. Мурашкинцевъ Николай Андреевичъ, Титулярный Совѣтникъ.
9. Нарожницкій Михаилъ Александровичъ, Поручикъ.
10. Пузыревскій Георгій Александровичъ, Статскій Совѣтникъ.
11. Рогожинъ Николай Николаевичъ, Коллежскій Ассесоръ.
12. Розановъ Николай Петровичъ, Дѣйствительный Статскій Совѣтникъ.
13. Серебрянокій Александръ Георгіевичъ, Коллежскій Секретарь.
14. Соколовъ Владиміръ Васильевичъ, Статскій Совѣтникъ.
15. Фонвизинъ Сергѣй Ивановичъ, Дворянинъ.

#### Отъ 2-го избирательнаго собранія:

1. Егоровъ Иванъ Ивановичъ, купецъ.
2. Кашаевъ Иванъ Никитичъ, Потомственный Почетный Гражданинъ.
3. Романовъ Петръ Ивановичъ, купецъ.
4. Соболевъ Артемій Васильевичъ, купецъ.

#### Отъ сельскихъ обществъ:

1. Бакеринъ Петръ Ивановичъ, крестьянинъ.
2. Дарьинъ Иванъ Евгеньевичъ, крестьянинъ.
3. Зайцевъ Григорій Васильевичъ, крестьянинъ.

Клинскій уѣздъ.

4. Земсковъ Егоръ Семеновичъ, крестьянинъ.
5. Калшкинъ Петръ Яковлевичъ, крестьянинъ.
6. Прокофьевъ Федоръ Прокофьевичъ, крестьянинъ.
7. Сергѣевъ Алексѣй Сергѣевичъ, крестьянинъ.
8. Сосновиковъ Федоръ Никитичъ, крестьянинъ.
9. Чернышевъ Дмитрій Мироновичъ, крестьянинъ.

К а н д и д а т ы:

1. Данилинъ Миронъ Ивановичъ, крестьянинъ.
2. Зайцевъ Павелъ Платоновичъ, крестьянинъ.
3. Крыловъ Василій Ивановичъ, крестьянинъ.
4. Периковъ Петръ Петровичъ, крестьянинъ.
5. Шуваловъ Михаилъ Кузьмичъ, крестьянинъ.

Городское Общественное Управление.

Городской Староста—Статскій Совѣтникъ Степанъ Михайловичъ Аннинскій.

П о м о щ н и к и:

Купецъ Андрей Филатовичъ Филатовъ.  
Мѣщанинъ Иванъ Алексѣевичъ Суворовъ.

Городскіе уполномоченные:

1. Александровъ Александръ Александровичъ, мѣщанинъ.
2. Голиковъ Яковъ Михайловичъ, Личный Почетный Гражданинъ.
3. Горбуновъ Иванъ Константиновичъ, купеческій сынъ
4. Горшковъ Василій Ивановичъ, крестьянинъ.
5. Истоминъ Василій Федоровичъ, мѣщанинъ.
6. Михайловъ Семенъ Михайловичъ, мѣщанинъ.
7. Скоковъ Егоръ Матвѣевичъ, мѣщанинъ.
8. Скоковъ Михаилъ Федоровичъ, купецъ.
9. Скоковъ Арсеній Федоровичъ, мѣщанинъ.
10. Смирновъ Яковъ Фаддѣевичъ, мѣщанинъ.
11. Соболевъ Артемій Васильевичъ, купецъ.
12. Титовъ Иванъ Максимовичъ, крестьянинъ.

К а н д и д а т ы:

1. Грязновъ Дмитрій Павловичъ, купецъ.
2. Лебедевъ Николай Павловичъ, мѣщанинъ.
3. Окороковъ Андрей Дмитриевичъ, мѣщанинъ.

С и р о т с к і й С у д ь.

Предсѣдатель—Городской Староста.

Ч л е н ы:

Купецъ Самсонъ Самсоновичъ Истоминъ.  
Мѣщанинъ Василій Федоровичъ Истоминъ.

Уѣздный Распорядительный Комитетъ.

Предсѣдатель—Уѣздный Исправникъ.

Ч л е н ы:

Уѣздный Воинскій Начальникъ.  
Предсѣдатель Уѣздной Земской Управы.  
Клинскій Городской Староста.



### Уѣздное Податное Присутствіе

Предсѣдатель—Податной Инспекторъ Надворный Совѣтникъ Николай Григорьевичъ Петровъ.

### Уѣздное Раскладочное по Промысловому налогу Присутствіе.

Предсѣдатель—Податной Инспекторъ Надворный Совѣтникъ Николай Григорьевичъ Петровъ.  
Членъ отъ Акцизнаго Вѣдомства, Старшій Помощникъ Акцизнаго Надзирателя—Коллежскій  
Ассесоръ Владиміръ Николаевичъ Гарфъ.

#### Ч л е н ы:

Крестьянинъ Федоръ Никитичъ Сосновиковъ.  
Крестьянинъ Флоръ Анастасіевичъ Анастасіевъ.  
Французскій Гражданинъ Луи Людвиговичъ Бузонъ.  
Клинскій купецъ Артемій Васильевичъ Соболевъ.  
Клинскій купецъ Андрей Филатовичъ Филатовъ.  
Клинскій Мѣщанинъ Иванъ Алексѣевичъ Суворовъ.

### Присутствіе по Квартирному Налогу.

Предсѣдатель—Податной Инспекторъ, Надворный Совѣтникъ Николай Григорьевичъ Петровъ.

#### Ч л е н ы:

Клинскій купецъ Артемій Васильевичъ Соболевъ.  
Клинскій купецъ Иванъ Максимовичъ Скоковъ.  
Клинскій купецъ Иванъ Константиновичъ Горбуновъ.  
Клинскій мѣщанинъ Иванъ Алексѣевичъ Суворовъ.  
Клинскій мѣщанинъ Николай Павловичъ Лебедевъ.  
Крестьянинъ Василій Ивановичъ Горшковъ.

Старшій Помощникъ 2-го Округа Московскаго Акцизнаго Управленія Коллежскій Ассесоръ  
Владиміръ Николаевичъ Гарфъ.

### Уѣздное Казначейство.

Казначей—Надворный Совѣтникъ Сергій Алексѣевичъ Барвинскій.  
Старшій Бухгалтеръ — н. ч. Николай Николаевичъ Аргузинъ.  
Младшіе Бухгалтеры: Титулярный Совѣтникъ Сергій Ивановичъ Другановъ, н. ч. Владиміръ  
Петровичъ Соколовъ и Алексій Модестовичъ Соколовъ.  
Кассиръ—Коллежскій Регистраторъ Оедоръ Алексѣевичъ Цвѣтковъ.

### Почтово-Телеграфныя Конторы:

#### Въ гор. Клинѣ:

Начальникъ—Надворный Совѣтникъ Александръ Николаевичъ Дегтевъ.  
И. д. Помощника — Коллежскій Регистраторъ Павелъ Федоровичъ Казакоскій.  
И. д. Надсмотрщика — Коллежскій Регистраторъ Василій Егоровичъ Богоявленскій.

#### При ст. Завидово:

Начальникъ—Надворный Совѣтникъ Николай Евгениевичъ Омирновъ.  
Помощникъ—Коллежскій Секретаръ Василій Андреевичъ Михѣевъ.

#### Въ о. Солнечная Гора:

Начальникъ—Коллежскій Ассесоръ Викентій Осиповичъ Петрушенко.

### Почтово-Телеграфныя Отдѣленія:

#### О т р ѣ д е ц к о е:

И. д. Начальника—Губернскій Секретаръ Александръ Ивановичъ Розановъ.

## Н о в и н с к о е:

Начальникъ—Губернскій Секретарь Соловъ.

## Р ѣ ш е т н и к о в с к о е:

И. д. Начальника—н. ч. Алексѣй Васильевичъ Пентюховъ.

## С у д е б н а я ч а с т ь

## Почетные Мирные Судьи:

Статскій Совѣтникъ Всеволодъ Азанчевскій.

Князь Григорій Григорьевичъ Гатаринъ.

Статскій Совѣтникъ Владиміръ Васильевичъ Соколовъ.

Дворянинъ Владиміръ Александровичъ Анзиміровъ.

Уѣздный Членъ Окружнаго Суда—Статскій Совѣтникъ Николай Степановичъ Бѣляниновъ.

Товарищъ Прокурора Окружнаго Суда по Клинско-Дмитровскому участку—Р. Г. Молловъ.

И. д. Судебнаго Слѣдователя—Коллежскій Ассесоръ Макарій Панкратьевичъ Сутуловъ.

Городской Судья—Статскій Совѣтникъ Иванъ Ивановичъ Кирилловъ.

Судебный Приставъ Окружнаго Суда—Коллежскій Ассесоръ Владиміръ Александровичъ Семеновъ.

Нотариусъ—Губернскій Секретарь Василій Васильевичъ Казанскій.

## Л ѣ с н и ч е с т в о.

## Клинское:

Лѣсничій—Коллежскій Ассесоръ Аракачь Григорьевичъ Гульянцъ.

## Пожарныя Общества и Дружины.

## Клинское Пожарное Общество.

Предсѣдатель—Статскій Совѣтникъ Стефанъ Михайловичъ Аннинскій.

Секретарь—мѣщанинъ Петръ Ивановичъ Соколовъ.

Начальникъ команды—мѣщанинъ Алексѣй Аркадіевичъ Фирсовъ.

## Завидовская Пожарная Команда:

Предсѣдатель—крестьянинъ Иванъ Петровичъ Бакеринъ.

Секретарь—мѣщанинъ Михаилъ Ивановичъ Пѣтуховъ.

## Некрасинская Пожарная Дружина:

Предсѣдатель—крестьянинъ С. В. Кашаевъ.

Почетный Попечитель—А. Г. Серебрянскій.

Казначей—крестьянинъ И. Я. Савельевъ.

Начальникъ команды—А. П. Карягинъ.

## Мещеровская Пожарная Дружина:

Предсѣдатель—Докторъ Медицины Петръ Анатоліевичъ Бѣлогорскій.

Начальникъ команды—крестьянинъ Михаилъ Матвѣевъ.

## Калѣвская Пожарная Дружина:

Предсѣдатель—Докторъ Медицины Петръ Анатоліевичъ Бѣлогорскій.

Почетные Члены—А. Г. Серебрянскій, М. Р. Вороновъ и В. А. Веровъ.

**Морозовская Пожарная Дружина:**

Предсѣдатель — Семенъ Григорьевичъ Смирновъ.  
Почетный Попечитель — Александръ Григорьевичъ Серебрянскій.

**Солнечногорская Пожарная Дружина:**

Предсѣдатель — Александръ Ивановичъ Горевъ.  
Начальникъ Команды — Иванъ Петровичъ Самохваловъ.

**Слободская Пожарная Дружина:**

Предсѣдатель — Докторъ Медицины Петръ Анатоліевичъ Вѣлгорскій.

**Городищенская Пожарная Дружина:**

Предсѣдатель — Докторъ Медицины Петръ Анатоліевичъ Вѣлгорскій.

**Петровская Пожарная Дружина:**

Перваго общаго схода членовъ дружины еще не было и потому выборовъ предсѣдателя и начальника команды не было.

**В р а ч е б н а я ч а с т ь .**

**В р а ч и:**

Уѣздный — Надворный Совѣтникъ Петръ Яковлевичъ Преображенскій.  
Ветеринарный — н ч. Николай Андреевичъ Мурашкинцевъ.

**А п т е к и:**

1. Клинская — Провизоръ — Яковъ Марковичъ Югичевъ.
2. Завидовская — Провизоръ — Антонъ Геронимовичъ Ледзинскій.
3. При Городской больницѣ — Завѣдуютъ фельдшеръ и фельдшерицы, находящіеся при больницѣ.

**Лѣчебныя заведенія:**

**З е м с к і я:**

1. Городская больница — Врачъ — Николай Петровичъ Петровъ и ассистентъ врача Юлія Викторовна Марина.  
Акушерки: Екатерина Петровна Вагрецова, Татьяна Прокофьевна Кузнецова, Анна Петровна Лисицына, Екатерина Никаноровна Морянкова и Марія Федоровна Попова.
2. Завидовская лѣчебница — Врачъ — Николай Петровичъ Глаголевъ.  
Акушерка — Любовь Тихоновна Коновалова.
3. Козловская — Врачъ — Владиміръ Карловичъ Рено.  
Акушерки: Варвара Ильинична Попова и Марія Федоровна Федорова.
4. Солнечногорская — Врачъ — Иванъ Ивановичъ Орловъ.  
Ассистентъ Врача — Константинъ Карловичъ Загебартъ.  
Провизоръ — Иванъ Яковлевичъ Смаринъ.  
Акушерка — Софія Ильинична Попова.
5. Терлевокая — Врачъ — Николай Федоровичъ Сысоевъ.  
Акушерки: Марія Павловна Скворцова и Наталія Федоровна Товарова.
6. Борщевская — Врачъ — Михаилъ Михайловичъ Мооквинъ.  
Фельдшерица-Акушерка — Анна Васильевна Мооквина.  
Акушерка — Анна Дмитриевна Соколова.
7. Круговская. — Врачъ — Юрій Ильичъ Лурье.  
Акушерка — Марія Федоровна Лурье.
8. Петровская. — Врачъ — Александра Михайловна Юшкова.
9. Кореньковская. — Врачъ — Вячеславъ Александровичъ Шокаревъ.
10. Новинскій фельдшерскій пунктъ. — Фельдшерица Акушерка — Екатерина Николаевна Чеботаева.
11. Родильный пріютъ въ селѣ Іоакиманскомъ. — Врачъ — Арцимовичъ.

## Ч а с т н ы я б о л ь н и ц ы .

1. При фабрикѣ Кауленъ и Костъ.—Врачъ—Сергѣй Николаевичъ Ивановскій.  
Акушерка—Александра Владиміровна Ушакова.
2. Некрасинская, Т-ва Высоковской М-ры.—Врачи:—Павель Львовичъ Довишъенъ и Алексѣй Дмитріевичъ Лоповокъ.  
Акушерка—Анна Дмитріевна Дубровина.
3. При фабрикѣ Т-ва Мануфактуръ Козьмы Прохорова С-вья.—Врачъ—Федоръ Тихоновичъ Лавровъ.
4. При фабрикѣ Завидовской Мануфактуры В. Поповъ и Сынъ.—Врачъ—Федоръ Ивановичъ Аристовъ.
5. При Вожедомскомъ Стекловаренномъ заводѣ „Глинскій и Титовъ“.—Врачъ—Петръ Яковлевичъ Преображенскій.  
Фельдшеръ—Федоръ Антоновичъ Андреевъ.
6. При фабрикѣ Луи Бузонъ.—Врачъ—Степанъ Михайловичъ Аннинскій.  
Вольнопрактикующій фельдшеръ—Алексѣй Дмитріевичъ Питомцевъ.

## Благотворительныя учрежденія.

1. Богадѣльня въ гор. Клину, при церкви Успенія, на 5 призрѣваемыхъ; содержится на частныя средства.—Распорядитель—Священникъ Николай Александровичъ Пospѣловъ.
2. Богадѣльня тамъ-же, при кладбищенской церкви, на 11 призрѣваемыхъ; содержится на частныя пожертвованія.—Распорядитель—купецъ Иванъ Александровичъ Нѣмчиновъ.
3. Мѣщанская богадѣльня на 60 призрѣваемыхъ; содержится на счетъ Мѣщанскаго общества.—Распорядитель—Василій Федоровичъ Истоминъ.
4. Елисаветинскій пріютъ на 10 человекъ.—Попечитель—Французскій Гражданинъ Антонъ Эдуардовичъ Ге.
5. Общественная богадѣльня въ селѣ Обуховѣ, содержится на счетъ крестьянскаго общества.—Распорядитель—купецъ Дмитрій Степановичъ Ханьгинъ.
6. Общественная богадѣльня въ селѣ Новомъ, на 8 призрѣваемыхъ женщинъ, содержится на счетъ крестьянскаго общества.—Завѣдывающіе—Священники; Іоаннъ Дмитріевичъ Введенскій и Николай Александровичъ Веселовскій.
7. Общественная богадѣльня въ селѣ Завидовѣ, содержится на счетъ крестьянскаго общества.—Завѣдывающіе—Священники: Василій Кузьмичъ Бѣляевъ и Николай Павловичъ Розановъ.

## К л и н с к о е О т д ѣ л е н і е .

## Московскаго Епархіальнаго Училищнаго Совѣта.

Предсѣдатель—Протоіерей Клинскаго Троицкаго Собора Іоаннъ Іоанновичъ Озерецковскій.  
Товарищъ Предсѣдателя—Священникъ того-же Собора Павель Іоанновичъ Воскресенскій (онъ-же и Казначей отдѣленія).

## Ч л е н ы :

## п о д о л ж н о с т и .

Уѣздный Наблюдатель Священникъ погоста Николо-Тѣшилова Георгій Петровичъ Богдановъ.  
Благочинный Аркадій Архангельскій.  
Благочинный Михаилъ Петровичъ Вѣлжуровъ.  
Земскіе Начальники Клинскаго уѣзда.  
Инспекторъ Клинскаго Городскаго мужскаго училища Александръ Васильевичъ Толмазовъ.

## п о и з б р а н і ю :

Священникъ Успенской Городской церкви Николай Александровичъ Пospѣловъ.  
Священникъ села Майданова Георгій Семеновичъ Боголюбскій.  
Священникъ села Демьянова Александръ Петровичъ Озеровъ.  
Священникъ села Спаса Заулокъ Евгенийъ Петровичъ Асенокій.  
Священникъ села Ново-Щапова Илія Осодоровичъ Любимовъ.  
Мѣщанинъ Иванъ Алексѣевичъ Суворовъ.  
Мѣщанинъ Василій Федоровичъ Истоминъ.

Членъ дѣлопроизводитель отдѣленія Священникъ Клинскаго Троицкаго Собора Василій Васильевичъ Красновскій.

## Учебныя заведенія.

### Въ городѣ.

#### Мужское Городское училище.

Инспекторъ—Коллежскій Ассесоръ Александръ Васильевичъ Толмазовъ.

Законоучитель—Священникъ Павелъ Ивановичъ Воскресенскій.

Учителя:—Коллежскій Ассесоръ Ливерій Ливерьевичъ Марковъ и Коллежскій Секретарь Михаилъ Ивановичъ Рахмановъ.

Учительскіе Помощники:—н. ч. Иванъ Никитичъ Шалощниковъ и Федоръ Тимофеевичъ Курнаевъ.

#### Женское Городское училище.

Попечитель—Городской Староста.

Законоучитель—Священникъ Николай Александровичъ Поспѣловъ.

Учительницы:—Анна Петровна Постникова, Александра Николаевна Карпинская, Евдокія Егоровна Крылевская, Татьяна Алексѣевна Успенская и Раиса Александровна Сытина.

Учительница рукодѣлія—Марія Николаевна Виноградова.

#### Клинское Желѣзнодорожное училище.

Попечитель—Ерастъ Михайловичъ Мальцевъ.

Законоучитель—Священникъ Василій Васильевичъ Красновскій.

Учительницы:—Аделаида Ивановна Волкова, Елизавета Петровна Жукова и Евгенія Владиміровна Толмазова.

Учительница рукодѣлія—Татьяна Петровна Филимонова-Кобилькова.

Учитель пѣнія—Сергѣй Ивановичъ Новиковъ.

#### Городская церковно-приходская школа.

Попечитель—крестьянинъ Николай Тимофеевичъ Булановъ.

Законоучитель—Священникъ Василій Васильевичъ Красновскій.

Учителя:—Сергѣй Петровичъ Годубевъ и Павелъ Ивановичъ Крыловъ.

Учительница—Елизавета Николаевна Соколова.

### Въ уѣздѣ:

## Министерства Народнаго Просвѣщенія.

### Двухклассныя училища.

Некрасинское. Попечительница—Великобританская подданная Евгенія Ивановна Макъ-Гиль.

Законоучители—Священники: Николай Михайловичъ Митропольскій и Александръ Георгіевичъ Любимовъ.

Учитель Василій Лазаревичъ Савельевъ.

Петровское. Попечитель—Потомственный Почетный Гражданинъ Иванъ Никитичъ Кашаевъ.

Законоучитель—Священникъ Федоръ Яковлевичъ Воскресенскій.

Учителя: Михаилъ Васильевичъ Караковъ, Алексѣй Федоровичъ Молочковъ и Василій Александровичъ Рождественскій.

## Земскія училища:

1. Алферовское.
2. Андриановское.
3. Астафьевское.
4. Березинское.
5. Биревское.
6. Бобловское.
7. Борщевское.
8. Василевское.
9. Ватолинское.
10. Введенское.
11. Воздвиженское.
12. Воловниковское.
13. Высочковское.
14. Головковское.
15. Давыдковское.
16. Дворское.
17. Донховское.
18. Доршевское.
19. Еднеевское.
20. Жестоковское.
21. Завидовское.
22. Заднедворское.
23. Захаровское 1-е.
24. Захаровское 2-е.
25. Зеленцинское.
26. Ильинское.
27. Китневское.
28. Краснохолмское.
29. Кушеловское.

30. Кузьминское.
31. Лукинское.
32. Мерзловское.
33. Морозовское.
34. Мокшинское.
35. Николо-Желѣзовское.
36. Николо-Тѣшиловское.
37. Никольское.
38. Никулинское.
39. Новинское.
40. Ново-Щаповское.
41. Обуховское.
42. Обушковское.
43. Петровское.
44. Поджигородовское.
45. Подорковское.
46. Покровское 1-е.
47. Покровское 2-е.
48. Рождественское.
49. Селинское.
50. Семчинское.
51. Синцовское.
52. Соголевское.
53. Солнечногорское.
54. Спась-Заулковское.
55. Спась-Коркодиновское.
56. Степанцевское.
57. Степаньковское.
58. Таракановское.
59. Тарховское.
60. Теряевское.

61. Тимоновское.
62. Троицкое.
63. Фенкинское.
64. Харланихинское.
65. Шестаковское.
66. Шетаковское.

Училища Императорскаго  
Московскаго Воспитатель-  
наго дома.

1. Елизаровское.
2. Спась-Мудольское.
3. Мостковское.

Церковно-приходскія  
школы:

1. Вертлинская — двухъ - клас-  
сная.
2. Вертлинская — одно-классная.
3. Власковская.
4. Городищевская.
5. Демьяновская.
6. Ильинская.
7. Молчановская.
8. Николо-Желѣзовская.
9. Спасская.
10. Стешинская.
11. При Успенскомъ Пречистен-  
скомъ погостѣ.
12. Фроловская.
13. Базбородовская
14. Воронинская.

15. Георгіевская.
16. Горбасьевская.
17. Кленковская.
18. Кобановская.
19. Кайденовская.
20. Леоновская.
21. Ново-Щаповская.
22. Покровская.
23. Телешовская.
24. Трехсвятская.
25. Шошинская.

26. При Акатіевскомъ женскомъ монастырѣ 1-я.

27. При Акатіевскомъ женскомъ монастырѣ 2-я.

**Частныя школы:**

1. Иоакиманская.
2. Козловская.
3. Логиновская.

**Школы рукодѣлія:**

1. Спасъ-Телешовская.
2. Кобановская.
3. Кузнечковская.
4. Майдановская.
5. Спасъ-Нудольская.
6. Рѣдинская.

## С В Ѣ Д Ѣ Н І Я.

о монастыряхъ и общинахъ, находящихся въ предѣлахъ Клинскаго уѣзда.

Наименованіе обители, настоятеля, казначея, эконома и благочиннаго.	Мѣстонахожденіе.	Число братіи.
<p>Акатовская Александрo-Невская женская община.</p> <p>Настоятельница начальница общины игуменья Евтифія.</p> <p>Казначей монахиня Серафима.</p> <p>Благочинная Евтихія.</p>	<p>Въ Спась-Нудольской волости.</p>	<p>70 чел.</p>



# СПИСОКЪ.

станцій, полустанковъ и платформъ желѣзныхъ дорогъ, находящихся въ предѣлахъ Клинскаго уѣзда.

№ по ряду.	Названіе дорогъ, станцій, полустанковъ и платформъ.	Расстояніе отъ Москвы.	Мѣстонахжденіе.	Въ вѣдѣніи какого желѣзнодорожнаго управленія находится станція.
Николаевская жел. дор.				
1	Станція Подсолнечная. . . . .	60 в.	Въ Солнечногорской волости.	Въ вѣдѣніи Московскаго Отдѣленія С. - Петербургскаго Жандармскаго Полицейскаго управленія желѣзныхъ дорогъ.
2	Полустанокъ Покровка. . . . .	72 »	Въ Давыдовской волости.	
3	Станція Клинъ. . . . .	84 »	При г. Клинѣ.	
4	Станція Рѣшетниково . . . . .	99 »	Въ Завидовской волости.	
5	Станція Завидово. . . . .	102 »		

## Волостныя Правленія.

В о л о с т и.	Волостные старшины.	Волостные писаря.	Ближайшая желѣзнодорожная станція.
Ворщевская.	Чернышевъ, Дмитрій Мироновъ.	Вѣтровъ, Афанасій Павловъ.	Рѣшетниково Ник. ж. д.
Васильевская.	Ждановъ, Спиридонъ Тимофеевъ.	Чистяковъ, Николаѣ Михайловъ.	Завидово Ник. ж. д.
Вертинская.	Шамановъ, Михаилъ Ивановъ.	Гусевъ, Иванъ Васильевъ.	Подсолнечная Ник. ж. д.
Давыдковская.	Костровъ, Филиппъ Максимовъ.	Павловъ, Иванъ Александровъ.	Клинъ Ник. ж. д.
Завидовская.	Челноковъ, Александръ Максимовъ.	Срывалкинъ, Иванъ Андриановъ кр.	Рѣшетниково Ник. ж. д.
Калѣевская.	Романовъ, Алексѣй Ивановъ.	Кашинъ, Михаилъ.	Клинъ Ник. ж. д.
Крутовская.	Крыловъ, Иванъ Степановъ	Веселовъ, Павелъ Ивановъ.	Рѣшетниково Ник. ж. д.
Новинская.	Клыковъ, Григорій Ивановъ.	Башмаковъ, Козьма Андреевъ кр.	Завидово Ник. ж. д.
Петровская.	Крупенинъ, Иванъ Антоновъ.	Воробьевъ, Семень Ефимовъ.	Клинъ Ник. ж. д.
Покровская.	Розановъ, Василій Андреевичъ.	Булавкинъ, Михаилъ Михайловъ.	Рѣшетниково Ник. ж. д.
Селинская.	Арсентьевъ, Григорій Матвѣевъ.	Гуськовъ, Игнатій Дмитриевъ.	Клинъ Ник. ж. д.
Соголевская.	Макаровъ, Семень Дмитриевичъ.	Стельмоховичъ, Павелъ Павловъ.	Клинъ Ник. ж. д.
Солнечногорская.	Кузнецовъ, Николай Ивановъ.	Самодуровъ, Дмитрій.	Подсолнечная Ник. ж. д.
Спасъ-Нудольская.	Сергѣевъ, Алексѣй Сергѣевъ.	Бѣловъ, Александръ Григорьевъ.	Клинъ Ник. ж. д.
Троицкая.	Кочегаровъ, Николай.	Бобковъ, Сергѣй Львовъ.	Клинъ.

# С В Ѣ Д Ъ Н І Я

о крестьянскихъ поселеніяхъ, расположенныхъ въ предѣлахъ  
Клинскаго уѣзда.

Наименованіе волостей и селеній.	Разстояніе въ верстахъ отъ					Примѣчаніе.
	Уѣзднаго города.	Становаго.	Волостнаго правленія.	Квартиры урядника.	Ближайшей станціи или полустанка жел. дороги.	
1-го С Т А Н А.						
Солнечногорская волость.						
					ст. Подсолнечн.	
Дер. Бутырки . . . . .	23	2	2	2	2	
„ Гигирево . . . . .	26	5	5	5	5	
„ Гришина . . . . .	25	4	4	4	4	
„ Ермолина . . . . .	24	7	7	7	7	
„ Жукова . . . . .	25	9	9	9	9	
„ Карпова . . . . .	25	4	4	4	4	
„ Квашнино . . . . .	21	5	5	5	5	
„ Конькова . . . . .	32	8	8	8	8	
„ Костина . . . . .	22	7	7	7	7	
„ Кресты . . . . .	23	2	2	2	2	
„ Кривцова . . . . .	24	8	8	8	8	
„ Мартынова . . . . .	22 <sup>1/2</sup>	8	8	8	8	
„ Миленки . . . . .	23	6	6	6	6	
„ Маслова . . . . .	25	8	8	8	8	
„ Мелечкина . . . . .	26	9	9	9	9	
„ Миронцева . . . . .	26	11	11	11	11	

Наименованіе волостей и селеній.	Разстояніе въ верстахъ отъ					Примѣчаніе.
	Уѣзднаго города.	Становаго.	Волостнаго правленія.	Квартиры урядника.	Ближайшей станціи или полустанка ж. дороги. ел	
					Ст. Подсолнечн.	
Дер. Нсвинки . . . . .	24	8	8	8	8	
С-цо Новое . . . . .	20	10	10	10	10	
Дер. Никулина . . . . .	18	9	9	9	9	Земское училище.
Село Обухово . . . . .	21	6	6	6	6	Земское училище и богадѣльня.
Дер. Ожогина . . . . .	21	5	5	5	5	
Село Подсолнечное . . . . .	21	—	—	—	—	Камера Земск Начальника 1 уч.
Дер. Рѣкина . . . . .	23	2	2	2	2	
„ Рѣкинца . . . . .	22	1	1	1	1	
Село Рѣдино . . . . .	26	5	5	5	5	Училище на средств. г-жи Морозовой.
Дер. Свѣрчкова . . . . .	23	8	8	8	8	
„ Селищева . . . . .	22	8	8	8	8	
„ Скородумки . . . . .	24	4	4	4	4	
„ Снопова . . . . .	27	6	6	6	6	
„ Солнечная-Гора . . . . .	21	—	—	—	—	Квартира пристава 1 ст., волостное правленіе, земское учил., земск. больн., почтово- телеграфная контора и квартира урядника.
„ Спасъ-Слободка . . . . .	22	1	1	1	1	
„ Стегачево . . . . .	24	6	6	6	6	
„ Субботино . . . . .	20	2	2	2	2	
„ Стрѣлино . . . . .	21	4	4	4	4	
„ Судниково . . . . .	25	8	8	8	8	
„ Талаево . . . . .	25	4	4	4	4	
„ Тимошино . . . . .	24	9	9	9	9	
„ Турицыно . . . . .	20	2	2	2	2	
„ Хмѣтьево . . . . .	26	5	5	5	5	
„ Хрѣново . . . . .	20	10	10	10	10	
„ Шапкино . . . . .	22	8	8	8	8	

Наименованіе волостей и селеній.	Разстояніе въ верстахъ отъ					Примѣчаніе.
	Уѣзднаго города.	Становаго.	Волостнаго правленія.	Квартиры урядника.	Ближайшей станціи или полустанка жел. дороги.	
Населенныя мѣстности, не принадлежащія крестьянскому обществу.						
					Ст. Подсолнечн.	
Сельцо Гришино . . . . .	25	4	4	4	4	
„ Гришутино . . . . .	23	7	7	7	7	
Село Іоакиманское . . . . .	24	8	8	8	8	Частное училище и родильный пріютъ.
Сельцо Караваево . . . . .	25	9	9	9	9	
„ Никольское . . . . .	23	2	2	2	2	
Село Спасъ-Телешово. . . . .	23	2	2	2	2	Частная школа рукодѣлія кн. Львовой и церк.-прих. школа.
Сельцо Талаево . . . . .	25	4	4	4	4	
„ Подсолнечное . . . . .	21	—	—	—	—	Больница при фабрикѣ Прохорова.
„ Стрѣлино . . . . .	24	4	4	4	4	
„ Карпово . . . . .	25	4	4	4	4	
„ Миловидовка . . . . .	21	2	2	2	2	
„ Хмѣтьево . . . . .	26	5	5	5	5	
Станція Подсолнечная . . . . .	21	—	—	—	—	
Фабрика Прохорова . . . . .	21	1	1	1	1	
<b>Верглинская волость.</b>						
Дер. Бѣдово . . . . .	25	8	4	8	8	
„ Березняки . . . . .	26	7	4	7	7	
„ Ботино . . . . .	28	7	5	7	7	
„ Вельево . . . . .	26	8	4	8	8	
Село Верглинское . . . . .	20	4	—	4	4	Волостное правленіе и церк.-прих. школы: 2 классн. и 1 классн.
Дер. Воробьево. . . . .	16	11	7	11	11	

Наименованіе волостей и селеній.	Разстояніе въ верстахъ отъ					Примѣчаніе.
	Уѣзднаго города.	Становаго.	Волостнаго правленія.	Квартиры урядника.	Ближайшей станціи или полустанка жел. дороги.	
Дер. Высоково . . . . .	28	7	4	7	ст. Подсолнечн. 7	
„ Глухово . . . . .	34	14	10	14	14	
„ Гора . . . . .	30	9	6	9	9	
„ Гудино . . . . .	24	15	12	15	15	
„ Дубинино . . . . .	30	9	9	9	9	
„ Дулепово . . . . .	12	10	6	10	10	
„ Елизарово . . . . .	30	12	8	12	12	
„ Ермаково . . . . .	17	8	4	8	8	
„ Загорье . . . . .	22	4	2	4	4	
„ Завражье . . . . .	31	14	10	14	14	
„ Захарьино . . . . .	36	12	8	12	12	
Село Залегино . . . . .	31	12	8	12	12	
Дер. Козино . . . . .	17	4	4	4	4	
„ Костиково . . . . .	35	14	10	14	14	
„ Леонидово . . . . .	15	8	6	8	8	
„ Лисино . . . . .	26	10	7	10	10	
Село Мерзлое . . . . .	22	10	6	10	10	Земское училище.
Дер. Мильцево . . . . .	26	12 <sup>1/2</sup>	9	12 <sup>1/2</sup>	12 <sup>1/2</sup>	
„ Мостки . . . . .	30	9	7	9	9	Школа Имп, Моск. Воспит. Дома.
„ Мошницы . . . . .	16	5	4	5	5	
„ Муравьево . . . . .	14	10	6	10	10	
Село Новое . . . . .	19	8	3	8	8	
Дер. Носово . . . . .	24	10	6	10	10	
„ Обушково . . . . .	27	12	8	12	12	Земская школа.
„ Осинки . . . . .	25	15	11	15	15	
„ Осипово . . . . .	19	2	2	2	2	
„ Подсосенье . . . . .	28	8	6	8	8	
„ Руново . . . . .	28	14	10	14	14	

Наименованіе волостей и селеній	Разстояніе въ верстахъ отъ					Примѣчаніе.
	Уѣзднаго города.	Становаго.	Волостнаго правленія.	Квартиры урядника.	Ближайшей станціи или полустанка жел. дороги.	
Село Рыгино . . . . .	27	8	5	8	ст. Подсолнечн. 8	
Дер. Семехино . . . . .	16	10	6	10	10	
Село Сенежъ . . . . .	28	6	6	6	6	
Дер. Сергіевка . . . . .	18	7	5	7	7	
„ Старый Станъ . . . . .	17	10	6	10	10	
„ Становая . . . . .	16	10	6	10	10	
„ Тимоново . . . . .	26	5	4	5	5	Земская школа.
„ Титово Малое . . . . .	27	7	5	7	7	
„ Титово Большое . . . . .	32	13	15	13	13	
„ Толстяково . . . . .	18	9	5	9	9	
„ Трофимово . . . . .	28	7	6	7	7	
„ Фофаново . . . . .	34	14	16	14	14	
„ Федино . . . . .	26	13	10	13	13	
„ Чеприно . . . . .	35	15	17	15	15	
„ Чепчиха . . . . .	18	3	3	3	3	
„ Шемякино . . . . .	29	12	10	12	12	
„ Шахматово . . . . .	14	10	6	10	10	
„ Шепляково . . . . .	25	14	10	14	10	
„ Шубино . . . . .	22	9	5	9	9	
Населенныя мѣстности, не принадлежащія къ крестьянскому сословію.						
Сельцо Александровка . . . . .	28	15	11	15	15	
„ Богородское . . . . .	23	5	5	5	5	
„ Болдино . . . . .	14	12	8	12	12	
„ Гришимово . . . . .	25	11	5	11	11	Квартира земскаго начальника 5 уч.
„ Долматово . . . . .	30	15	10	15	15	

Наименованіе волостей и селеній.	Разстояніе въ верстахъ отъ					Примѣчаніе.
	Уѣзднаго города.	Становаго.	Волостнаго правленія.	Квартиры урядника.	Ближайшей станціи или полустанка жел. дороги.	
Сельцо Карасово. . . . .	28	12	10	12	ст. Подсолнечн. 12	
„ Косгинево . . . . .	35	14	10	14	14	
„ Молодки . . . . .	17	3	3	3	3	
„ Новое. . . . .	19	8	3	8	8	
„ Орлово . . . . .	15	12	8	12	12	
Погостъ Пречистенскій. . . . .	32	13	10	13	13	Церк.-прих. школа
Сельцо Подолино . . . . .	28	12	10	12	12	
Погостъ Рождественскій. . . . .	12	13	9	13	13	Земская школа.
Сельцо Чепчиха. . . . .	19	2	4	2	2	
„ Яковлевское (Бѣдово тожъ). . . . .	25	8	4	8	8	
„ Якшино. . . . .	18	17	12	17	17	
<b>Троицкая волость.</b>						
Дер. Баранцево. . . . .	26	16	10	10	16	
„ Горки . . . . .	19	18	4 <sup>1</sup> / <sub>2</sub>	4 <sup>1</sup> / <sub>2</sub>	18	
„ Горынцево. . . . .	22	15	8	8	15	
„ Грѣшнево. . . . .	21	22	7	7	ст. Клинь. 21	
„ Дудкино . . . . .	15	12	7	7	ст. Подсолнечн. 12	
„ Екатериновка. . . . .	24	24	9	9	24	
„ Елизарово. . . . .	19	16	5	5	16	Школа Воспитательнаго Дома.
„ Замятино . . . . .	13	10	6	6	10	
Село Ивлево. . . . .	10	16	4	4	ст. Клинь. 10	Церк.-прих. школа.
Дер. Климово . . . . .	25	20	8	8	20	
„ Костенево. . . . .	25	30	12	12	25	
„ Кононово . . . . .	11	17	3	4	11	
„ Короваево. . . . .	11	18	5	5	11	
„ Кузнецово. . . . .	26	25	9	9	ст. Подсолнечн	



Наименованіе волостей и селеній.	Разстояніе въ верстахъ отъ				Примѣчаніе
	Уѣзднаго города.	Становаго.	Волостнаго правленія.	Квартиры урядника.	
Дер. Куницино . . . . .	18	14	3½	3½	ст. Подсолнечн. 14
„ Лазарево . . . . .	16	17	1½	1½	ст. Клинъ. 16
„ Лобачиха . . . . .	22	20	7	7	ст. Подсолнечн. 20
„ Логиново . . . . .	20	14	8	8	14
„ Марфино . . . . .	8	18	6	6	8
„ Марино . . . . .	16	15	1	1	15
„ Малѣевка . . . . .	15	18	5	5	ст. Клинъ. 15
„ Мелечкино . . . . .	24	16	10	10	ст. Подсолнечн. 16
„ Михайловское . . . . .	11	15	4	4	пол. Покровка. 4
„ Надежино . . . . .	15	15	1	1	ст. Клинъ. 15
Село Николо-Сверчки . . . . .	20	16	5	5	ст. Подсолнечн. 16
Дер. Николаевка . . . . .	26	27	10	10	ст. Клинъ. 26
„ Отрада . . . . .	12	14	3	3	пол. Покровка. 5
„ Пласкунова . . . . .	22	20	7	7	ст. Подсолнечн. 20
„ Погорѣлова . . . . .	15	12	6	6	12
„ Подоистръ . . . . .	16	19	6	6	ст. Клинъ. 16
„ Поповка . . . . .	17	14	3	3	ст. Подсолнечн. 14
„ Рахманова . . . . .	22	15	5	5	15
„ Радованья . . . . .	16	17	2	2	ст. Клинъ. 16
„ Сатинки . . . . .	15	18	5	5	15
„ Сергіевка . . . . .	23	22	8	8	ст. Подсолнечн. 22
„ Ситниково . . . . .	15	20	6	6	ст. Клинъ. 15
„ Соскино . . . . .	20	15	6	6	ст. Подсолнечн. 15
„ Стрѣлково . . . . .	13	15	2	2	пол. Покровка. 6
„ Строкино . . . . .	23	20	7	7	ст. Подсолнечн. 20
„ Сырково . . . . .	15	18	5	5	ст. Клинъ. 15
„ Торбѣева . . . . .	20	15	6	6	ст. Подсолнечн. 15
Село Троицкое . . . . .	15	16	—	—	ст. Клинъ. 15

Квартира урядника, волостн. правленіе и земское

Наименованіе волостей и селеній.	Разстояніе въ верстахъ отъ					Примѣчаніе.
	Уѣзднаго города.	Становаго.	Волостнаго правленія.	Квартиры урядника.	Ближайшей станціи или полустанка жел. дороги.	
Дер. Труняевка. . . . .	18	25	9 $\frac{1}{2}$	9	ст. Клинъ 18	
„ Хохлова. . . . .	25	26	10	10	25	
„ Щекино. . . . .	21	21	7	7	21	
Населенныя мѣстности не принадлежащія къ крестьянскому сословію.						
Сельцо Аннинское. . . . .	18	14	3 $\frac{1}{2}$	3 $\frac{1}{2}$	ст. Подсолнечн. 14	
„ Боброво. . . . .	13	10	5 $\frac{1}{2}$	5 $\frac{1}{2}$	10	
„ Дмитровское. . . . .	25	20	8	8	20	
„ Замятино. . . . .	13	10	6	6	10	
„ Подзолова. . . . .	14	11	4	4	11	
„ Заборово. . . . .	15	18	5	5	ст. Клинъ. 15	
„ Игрищево. . . . .	14	16	1	1	14	
Погость Ильинскій. . . . .	16	14	3	3	ст. Подсолнечн. 14	
Причтъ с. Ивлева. . . . .	10	16	4	4	ст. Клинъ. 10	
Сельцо Кузнецово. . . . .	26	25	9	9	ст. Подсолнечн. 25	
„ Костышево. . . . .	22	20	6	6	20	
Дер. Костанево. . . . .	24	28	11	11	ст. Клинъ. 24	
„ Лазарева. . . . .	16	17	2	2	16	
Сельцо Логиново. . . . .	20	14	8	8	ст. Подсолнечн. 14	
„ Михайловское. . . . .	11	15	4	4	пол. Покровка. 4	Частная школа г-на Скворцова.
„ Мелечкино. . . . .	24	16	10	10	16	
Село Николо-Сверчки. . . . .	20	16	5	5	16	

Наименованіе волостей и селеній.	Разстояніе въ верстахъ отъ				Ближайшей станціи или полустанка жел. дороги.	Примѣчаніе.
	Уѣзднаго города.	Становаго.	Волостнаго правленія.	Квартиры урядника.		
Сельцо Соскино. . . . .	20	15	6	6	ст. Подсолнечн. 15	
Причтъ с. Троицкаго. . . . .	15	16	—	—	ст. Клинъ. 15	
Усадьба Красный Холмъ. . . . .	18	14	3 <sup>1</sup> / <sub>2</sub>	3 <sup>1</sup> / <sub>2</sub>	ст. Подсолнечн. 14	Земское училище.
<b>Спасъ-Нудольская волость.</b>						
Дер. Алексѣйкова. . . . .	32	30	2	22	31	
„ Антипина. . . . .	25	22	5	12	22	
„ Алексѣйкова II. . . . .	31	30	1	19	30	
„ Афаназова . . . . .	32	32	2	22	32	
„ Волосова. . . . .	35	42	12	32	ст. Клинъ. 35	
„ Вертково . . . . .	33	38	8	28	33	
„ Денисово. . . . .	28	29	1	19	28	
„ Егорьевское . . . . .	33	28	4	17	ст. Подсолнечн. 28	
„ Коськово . . . . .	25	23	6	14	23	
„ Кореньки. . . . .	25	23	6	14	ст. Подсолнечн. 23	Земская лѣчебница
„ Климовка. . . . .	34	33	3	23	33	
„ Никитское . . . . .	42	20	10	17	20	
„ Новинки . . . . .	31	31	1	21	31	
Село Поджигородово . . . . .	24	23	7	13	23	Земское училище.
Дер. Покровско-Жуково. . . . .	34	35	5	25	ст. Клинъ. 34	
„ Поповка . . . . .	30	30	1 <sup>1</sup> / <sub>4</sub>	20	30	
„ Родіонцево . . . . .	27	20	11	16	ст. Подсолнечн. 20	
„ Сальково. . . . .	31	27	4	18	27	
„ Семеново Большое. . . . .	31	29	1 <sup>1</sup> / <sub>4</sub>	20	29	
„ Семеново Малое . . . . .	30	29	1 <sup>1</sup> / <sub>8</sub>	20	29	
„ Скрипяцево . . . . .	25	24	8	13	24	

Наименованіе и волостей селеній.	Разстояніе въ верстахъ отъ				Ближайшей станціи или полустанка жел. дороги.	Примѣчаніе.
	Уѣзднаго города.	Становаго.	Волостнаго правленія.	Квартиры урядника.		
Село Спасъ-Нудоль . . . . .	30	30	—	20	Ст. Клинъ. 30	Волостное правленіе, частная школа г-жи Морозовой.
Дер. Теликтино . . . . .	28	26	5	16	Ст. Подсолнеч. 26	
„ Украинская Слободка. . . . .	30	30	1/8	20	Ст. Клинъ. 30	Школа Моск. Восп. Дома.
„ Шарино . . . . .	30	30	—	20	30	
Населенныя мѣстности не при- надлежащія къ крестьянскому сословію.						
Сельцо Акатово. . . . .	26	24	4	15	15	Церк.-прих. школа.
Алексадро-Невскій женск. монаст. .	26	24	4	15	15	Церк.-прих. школа.
Сельцо Антипино . . . . .	25	22	9	12	20	
„ Афонасово. . . . .	32	32	2	22	15	
„ Высоково . . . . .	28	29	1 1/2	19	15	
„ Денисово . . . . .	28	29	1	19	15	
„ Ивановское. . . . .	26	21	10	12	20	
„ Кореньки . . . . .	25	23	6	14	16	
„ Коськово. . . . .	25	23	6	14	17	
„ Никитское . . . . .	32	20	10	17	20	
„ Поджигородово. . . . .	24	23	7	13	18	
„ Покровско-Жуково . . . . .	34	35	6	26	20	
„ Скрипящево. . . . .	25	25	6	13	17	
„ Спасъ-Нудоль. . . . .	30	30	—	20	15	
„ Украинская Слободка. . . . .	30	30	1/4	20	15	
Селинская волость.						
Дер. Андріянково. . . . .	6	29	2 1/2	6	5 1/2	
„ Бзкетово . . . . .	10	33	5	10	9 1/2	
„ Борисово . . . . .	4	27	3	4	3 1/2	
„ Василево . . . . .	4 1/2	27 1/2	1 1/2	4 1/2	4	

Наименованіе волостей и селеній.	Разстояніе въ верстахъ отъ				Ближайшей станціи или полустанка жел. дороги.	Примѣчаніе.	
	Уѣзднаго города.	Становаго.	Волостнаго правленія.	Квартиры урядника.			
Дер. Введенское . . . . .	9	32	4 <sup>1</sup> / <sub>2</sub>	9	Ст. Клинъ. 8 <sup>1</sup> / <sub>2</sub>	Земское училище.	
„ Гончаково. . . . .	10 <sup>1</sup> / <sub>2</sub>	33 <sup>1</sup> / <sub>2</sub>	4	10 <sup>1</sup> / <sub>2</sub>	10		
„ Голяди. . . . .	4 <sup>1</sup> / <sub>2</sub>	27 <sup>1</sup> / <sub>2</sub>	4 <sup>1</sup> / <sub>2</sub>	4 <sup>1</sup> / <sub>2</sub>	4		
„ Голышкино. . . . .	12	35	7	12	11 <sup>1</sup> / <sub>2</sub>		
„ Горки . . . . .	11	34	6	11	10 <sup>1</sup> / <sub>2</sub>		
„ Дмитроково. . . . .	9	32	3	9	8 <sup>1</sup> / <sub>2</sub>		
„ Ильино. . . . .	3 <sup>1</sup> / <sub>2</sub>	26 <sup>1</sup> / <sub>4</sub>	4	3 <sup>1</sup> / <sub>2</sub>	3		
„ Коноплино. . . . .	9	32	5	9	8 <sup>1</sup> / <sub>2</sub>		
„ Колосово. . . . .	14	37	7	14	13 <sup>1</sup> / <sub>2</sub>		
„ Касово. . . . .	9	32	4	9	8 <sup>1</sup> / <sub>2</sub>		
„ Лаврово. . . . .	3 <sup>1</sup> / <sub>2</sub>	26 <sup>1</sup> / <sub>2</sub>	3 <sup>1</sup> / <sub>2</sub>	3 <sup>1</sup> / <sub>2</sub>	3		
„ Ловцово. . . . .	11 <sup>1</sup> / <sub>2</sub>	34 <sup>1</sup> / <sub>2</sub>	6	11 <sup>1</sup> / <sub>2</sub>	11		
„ Масюгино. . . . .	9	32	4	9	8 <sup>1</sup> / <sub>2</sub>		
„ Назарьево. . . . .	9	32	4	9	8 <sup>1</sup> / <sub>2</sub>		
„ Олисово. . . . .	9	32	4	9	8 <sup>1</sup> / <sub>2</sub>		
„ Печкино. . . . .	9	32	4	9	8 <sup>1</sup> / <sub>2</sub>		
„ Першутино. . . . .	3	26	3	3	2 <sup>1</sup> / <sub>2</sub>		
„ Полуханово . . . . .	2 <sup>1</sup> / <sub>2</sub>	25 <sup>1</sup> / <sub>2</sub>	5	2 <sup>1</sup> / <sub>2</sub>	2		
„ Полушкино. . . . .	9	32	3 <sup>1</sup> / <sub>2</sub>	9	8 <sup>1</sup> / <sub>2</sub>		
„ Рѣшеткино. . . . .	6 <sup>1</sup> / <sub>2</sub>	29 <sup>1</sup> / <sub>2</sub>	4	6 <sup>1</sup> / <sub>2</sub>	6		
„ Румяново . . . . .	11	34	5	11	10 <sup>1</sup> / <sub>2</sub>		
Село Селинское. . . . .	7	30	—	7	6 <sup>1</sup> / <sub>2</sub>		Волостн. правленіе и земское училище.
Дер. Сидорково. . . . .	10	33	3 <sup>1</sup> / <sub>2</sub>	10	9 <sup>1</sup> / <sub>2</sub>		
„ Туровка. . . . .	10	33	5	10	9 <sup>1</sup> / <sub>2</sub>		
„ Тетерино . . . . .	6 <sup>1</sup> / <sub>2</sub>	29 <sup>1</sup> / <sub>2</sub>	1	6 <sup>1</sup> / <sub>2</sub>	6		
„ Тимонино. . . . .	8	31	3	8	7 <sup>1</sup> / <sub>2</sub>		
„ Языково. . . . .	10	33	4	10	9 <sup>1</sup> / <sub>2</sub>		
„ Ямская слобода. . . . .	—	23	7	—	—		

Наименованіе волостей и селеній.	Разстояніе въ верстахъ отъ					Примѣчаніе.
	Уѣзднаго города.	Становаго.	Волостнаго правленія.	Квартіры урядника.	Ближайшей станціи или полустанка жел. дороги.	
Населенныя мѣстности не принадлежащія къ крестьянскому сословію.						Ст. Клинъ.
Сельцо Голяди . . . . .	4	25	5	4	3	
„ Гончаково . . . . .	12	33	4 <sup>1</sup> / <sub>2</sub>	12	11	
„ Дмитроково . . . . .	8 <sup>1</sup> / <sub>2</sub>	29 <sup>1</sup> / <sub>2</sub>	4	8 <sup>1</sup> / <sub>2</sub>	7 <sup>1</sup> / <sub>2</sub>	
„ Кошелевка . . . . .	6	27	6	6	5	
„ Масюгино . . . . .	10	31	4 <sup>1</sup> / <sub>2</sub>	10	9	
„ Никифорово . . . . .	3	24	3	3	2	
„ Олисово . . . . .	10	31	4 <sup>1</sup> / <sub>2</sub>	10	9	
„ Румянцево . . . . .	12	33	6	12	11	
„ Селинское . . . . .	7	28	—	7	6	
„ Сидорково . . . . .	10	31	3	10	9	
„ Соньково . . . . .	18	39	14	18	17	
„ Тимошино . . . . .	8	29	3	8	7	
„ Туровка . . . . .	9 <sup>1</sup> / <sub>4</sub>	30	5	9	8 <sup>1</sup> / <sub>4</sub>	
„ Языково . . . . .	12	33	4 <sup>1</sup> / <sub>2</sub>	12	11	
Чугунно - Литейный заводъ Чепель близъ станціи Клинъ . . . . .	11 <sup>1</sup> / <sub>2</sub>	22 <sup>1</sup> / <sub>2</sub>	4	11 <sup>1</sup> / <sub>2</sub>	1 <sup>1</sup> / <sub>2</sub>	
Причтъ с. Введенскаго при селѣ . .	8	29	6	8	7	
Усадьба Причта села Селинскаго . .	7	28	—	7	6	
Давыдовская волость.						
Дер. Акулово . . . . .	2	18	4	3	3	
„ Акатьево . . . . .	7 <sup>1</sup> / <sub>2</sub>	14	2 <sup>1</sup> / <sub>2</sub>	8 <sup>1</sup> / <sub>2</sub>	9	
„ Бородино . . . . .	11 <sup>1</sup> / <sub>2</sub>	22	8	2 <sup>1</sup> / <sub>2</sub>	2 <sup>1</sup> / <sub>2</sub>	
„ Борозда . . . . .	4	16 <sup>1</sup> / <sub>2</sub>	2 <sup>1</sup> / <sub>2</sub>	5	5	
„ Бѣлозерки . . . . .	4 <sup>1</sup> / <sub>2</sub>	15 <sup>1</sup> / <sub>2</sub>	1 <sup>1</sup> / <sub>2</sub>	5 <sup>1</sup> / <sub>2</sub>	5 <sup>1</sup> / <sub>2</sub>	
„ Бѣлавино . . . . .	3	24	10 <sup>1</sup> / <sub>2</sub>	2 <sup>1</sup> / <sub>2</sub>	4	

Наименованіе волостей и селеній.	Разстояніе въ верстахъ отъ					Примѣчаніе.
	Уѣзднаго города.	Становаго.	Волостнаго правленія.	Квартиры урядника.	Ближайшей станціи или полустанка жел. дороги.	
Село Головково . . . . .	16	7	9	17	Ст. Клинъ 7	Земское училище.
Дер. Горки . . . . .	4	19	5 <sup>1</sup> / <sub>2</sub>	5 <sup>1</sup> / <sub>2</sub>	5	
Село Голенищево . . . . .	8 <sup>1</sup> / <sub>2</sub>	11	3	9	9	
Дер. Горбово . . . . .	11	12	5	11 <sup>1</sup> / <sub>2</sub>	11 <sup>1</sup> / <sub>2</sub>	
„ Давыдково . . . . .	6	15	—	6 <sup>1</sup> / <sub>2</sub>	7	Волостное правленіе и земское училище.
Погостъ с. Демьянова . . . . .	2	20	6	2 <sup>1</sup> / <sub>2</sub>	3	Церк.-прих. школа.
Дер. Елино . . . . .	9	14	6	9 <sup>1</sup> / <sub>2</sub>	Пол. Покровка. 4	
„ Залѣсье . . . . .	10	12 <sup>1</sup> / <sub>2</sub>	5 <sup>1</sup> / <sub>2</sub>	10 <sup>1</sup> / <sub>2</sub>	Ст. Клинъ. 10 <sup>1</sup> / <sub>2</sub>	
„ Коськово . . . . .	14	9	7	15	Ст. Подсолнечн. 9	
„ Лаптево . . . . .	16 <sup>1</sup> / <sub>2</sub>	7 <sup>1</sup> / <sub>2</sub>	9 <sup>1</sup> / <sub>2</sub>	17 <sup>1</sup> / <sub>2</sub>	7 <sup>1</sup> / <sub>2</sub>	
„ Мисирево . . . . .	3 <sup>1</sup> / <sub>2</sub>	15 <sup>1</sup> / <sub>2</sub>	2 <sup>1</sup> / <sub>2</sub>	4	Ст. Клинъ. 3 <sup>1</sup> / <sub>2</sub>	
„ Меленки . . . . .	11	13	6	1 <sup>1</sup> / <sub>2</sub>	11 <sup>1</sup> / <sub>2</sub>	
„ Маланьино . . . . .	2	24	8	2	2	
Село Майданово . . . . .	3	24 <sup>1</sup> / <sub>2</sub>	8 <sup>1</sup> / <sub>2</sub>	1 <sup>1</sup> / <sub>2</sub>	3 <sup>1</sup> / <sub>2</sub>	Школа Морозовой.
С.цо Никитское . . . . .	6	15 <sup>1</sup> / <sub>2</sub>	3	6 <sup>1</sup> / <sub>2</sub>	5	
Дер. Прасолово . . . . .	1	22 <sup>1</sup> / <sub>2</sub>	7 <sup>1</sup> / <sub>2</sub>	—	1 <sup>1</sup> / <sub>2</sub>	Квартира урядника.
„ Покровъ . . . . .	9	15	2	9 <sup>1</sup> / <sub>2</sub>	Пол. Покровка. 3	
„ Рубчиха . . . . .	8	15	1	8 <sup>1</sup> / <sub>2</sub>	4	
„ Сохино . . . . .	3	17 <sup>1</sup> / <sub>2</sub>	3 <sup>1</sup> / <sub>2</sub>	3 <sup>1</sup> / <sub>2</sub>	Ст. Клинъ. 4	
„ Стрѣглово . . . . .	3	19	4 <sup>1</sup> / <sub>2</sub>	3 <sup>1</sup> / <sub>2</sub>	3 <sup>1</sup> / <sub>2</sub>	
„ Синьково . . . . .	8	16	2 <sup>1</sup> / <sub>2</sub>	8 <sup>1</sup> / <sub>2</sub>	9	
„ Слобсда . . . . .	1	20	5 <sup>1</sup> / <sub>2</sub>	1 <sup>1</sup> / <sub>2</sub>	2	
Село Фроловское . . . . .	5 <sup>1</sup> / <sub>2</sub>	16	2	6	6 <sup>1</sup> / <sub>2</sub>	
Дер. Шевелево . . . . .	3 <sup>1</sup> / <sub>2</sub>	23 <sup>1</sup> / <sub>2</sub>	9 <sup>1</sup> / <sub>2</sub>	2	4	
„ Большое Шапово . . . . .	5 <sup>1</sup> / <sub>2</sub>	27	11 <sup>1</sup> / <sub>2</sub>	5 <sup>1</sup> / <sub>2</sub>	6	
„ Малое Шапово . . . . .	6	27 <sup>1</sup> / <sub>2</sub>	12	6	6 <sup>1</sup> / <sub>2</sub>	
„ Ясинево . . . . .	5	26 <sup>1</sup> / <sub>2</sub>	11	5	5 <sup>1</sup> / <sub>2</sub>	

Наименованіе волостей и селеній.	Разстояніе въ верстахъ отъ					Примѣчаніе.
	Уѣзднаго города.	Становаго.	Волостнаго правленія.	Квартиры урядника.	Ближайшей станціи или полустанка жел. дороги.	
Населенныя мѣстности, не принадлежащія къ крестьянскому сословію.						
С-цо Майданово I-е . . . . .	8	24	8	1	ст. Клинъ. 1 $\frac{1}{2}$	
„ Елино . . . . .	8	27	4	9	пол. Покровка. 3	
„ Майданово II-е . . . . .	3 $\frac{1}{2}$	25	9	2	ст. Клинъ. 2 $\frac{1}{2}$	Частное училище.
„ Фроловское . . . . .	6	16	2	6 $\frac{1}{2}$	7	
„ Багрецово . . . . .	4 $\frac{1}{2}$	17	2	5	5	
„ Нагорное I-е . . . . .	7	12 $\frac{1}{2}$	2	7 $\frac{1}{2}$	7 $\frac{1}{2}$	
„ Демьяново . . . . .	1 $\frac{1}{2}$	20	6	2	2	
„ Молчаново . . . . .	4	18 $\frac{1}{2}$	3	5	5	Церк.-прих. школа.
„ Нагорное II-е . . . . .	7	12 $\frac{1}{2}$	2	8	8	
Калѣевская волость.						
Дер. Акулово . . . . .	40	60	4	4	40	
„ Аннино . . . . .	45	65	7	7	45	
Село Алферьево . . . . .	37	57	6	6	37	Земская школа.
Дер. Астафьева . . . . .	36	56	5	5	36	Земская школа.
„ Борисково . . . . .	35	55	8	8	35	
„ Березникова . . . . .	35	55	8	8	35	
„ Балобанова . . . . .	41	61	1	1	41	
„ Батурово . . . . .	40	60	9	9	40	
„ Высоково . . . . .	48	68	7	7	48	
„ Ворсино . . . . .	50	70	9	9	50	
„ Высочково . . . . .	32	52	8	8	32	Земское училище.
„ Воротово . . . . .	41	61	9	9	41	
„ Губино . . . . .	37	57	3	3	37	
„ Горки . . . . .	45	65	10	10	45	



Наименованіе волостей и селеній.	Разстояніе въ верстахъ отъ					Примѣчаніе.
	Уѣзднаго города.	Становаго	Волостнаго правленія.	Квартиры урядника.	Ближайшей станціи или полустанка жел. дороги.	
					Ст. Клинъ.	
Дер. Глухоново . . . . .	34	54	6	6	34	
Село Городище . . . . .	35	55	6	6	35	
Дер. Дятлово . . . . .	35	55	9	9	35	
С-цо Еднево . . . . .	44	64	8	8	44	Земское училище.
Дер. Еремѣва . . . . .	35	55	8	8	35	
„ Житино . . . . .	44	64	7	7	44	
„ Занино . . . . .	36	56	7	7	36	Церковно-приходск. школа и земское учил.
Село Ильинское . . . . .	43	63	5	5	43	
Дер. Калѣва . . . . .	40	60	—	—	40	Волостное правленіе и квартира урядника.
„ Кондратово . . . . .	32	52	8	8	32	
„ Крюково . . . . .	38	58	3	3	38	
„ Комово . . . . .	38	58	3	3	38	
„ Козлово . . . . .	39	59	3	3	39	
„ Каверина . . . . .	36	56	4	4	36	
„ Калуево . . . . .	39	59	1	1	39	
„ Кузьево . . . . .	43	63	4	4	43	
„ Кутьино . . . . .	45	65	10	10	45	
„ Лысцево . . . . .	41	61	1	1	41	
С-цо Теряева слобода . . . . .	44	64	4	4	44	
„ Харланиха . . . . .	48	68	8	8	48	
„ Введенское . . . . .	47	67	7	7	47	
Дер. Лелюшкино . . . . .	37	57	7	7	37	
„ Любятино . . . . .	44	64	7	7	44	
„ Медвѣдково . . . . .	44	64	6	6	44	
„ Морозово . . . . .	38	58	8	8	38	Земское училище.
„ Мишино . . . . .	35	56	7	7	35	
С-цо Мащерово . . . . .	38	58	6	6	38	

Наименованіе волостей и селеній.	Разстояніе въ верстахъ отъ					Примѣчаніе.
	Уѣднаго города.	Становаго.	Волостнаго правленія.	Квартиры урядника.	Ближайшей станціи или полустанка жел. дороги.	
С-цо Новое . . . . .	44	64	3	3	ст. Клинъ. 44	
Дер. Никельское . . . . .	45	65	5	5	45	Земское училище.
„ Нефедово . . . . .	34	54	8	8	34	
„ Никольско-Болдырино . . . . .	36	56	7	7	36	
„ Ожогино . . . . .	42	62	2	2	42	
„ Пробоево . . . . .	43	63	3	3	43	
Село Покровское . . . . .	41	61	1	1	41	Церковно-приходск. школа и земское училище.
Дер. Пекшево . . . . .	38	58	2	2	38	
„ Пристанино . . . . .	45	65	10	10	45	
„ Порѣчье . . . . .	41	61	5	5	41	
„ Петровское Малое . . . . .	45	65	5	5	45	
„ Петровское Большое . . . . .	45	65	5	5	45	
„ Родіоново . . . . .	45	65	5	5	45	
„ Стрѣлецкая слобода . . . . .	45	65	5	5	45	
„ Смольниково . . . . .	42	62	2	2	42	
С-цо Стеблево . . . . .	47	67	7	7	47	
Село Теряева слобода . . . . .	44	64	4	4	44	Земская больница и земское училище.
Дер. Тапково . . . . .	36	56	5	5	36	
„ Темниково . . . . .	43	63	5	5	43	
„ Тараканово . . . . .	34	54	6	6	44	
„ Успенья . . . . .	37	57	6	6	47	
„ Фадѣево . . . . .	43	63	3	3	43	
„ Филатово . . . . .	32	52	9	9	32	
„ Харланиха I . . . . .	48	68	8	8	48	
„ Харланиха II . . . . .	48	68	8	8	48	Земское училище.
„ Чеклѣево . . . . .	46	66	6	6	46	
„ Чащъ . . . . .	45	65	5	5	45	

Наименованіе волостей и селеній.	Разстояніе въ верстахъ отъ					Примѣчаніе.
	Уѣзднаго города.	Становаго.	Волостнаго правленія.	Квартиры урядника.	Ближайшей станціи или полустанка жел. дороги.	
					ст. Клинъ.	
Село Шестаково . . . . .	35	55	5	5	35	Земское училище.
Дер. Шанино . . . . .	40	60	7	6	40	
Населенныя мѣстности, не принадлежащія къ крестьянскому сословію.						
Причтъ села Алферьева. . . . .	37	57	6	6	37	
С-цо Городище . . . . .	35	55	6	6	35	
„ Дятлово . . . . .	35	55	9	9	35	
„ Ильинское . . . . .	43	63	5	5	43	
„ Мащерово. . . . .	38	58	6	6	38	
„ Болдыриха . . . . .	36	56	7	7	36	
„ Покровское . . . . .	41	61	1	1	41	
Смолинскій погостъ . . . . .	44	64	4	4	44	
С-цо Стебелево. . . . .	47	67	7	7	47	
Петровская волость.						
Дер. Аксениха . . . . .	27	47	9	9	27	
„ Александрово. . . . .	24	44	6	6	24	
„ Багаиха. . . . .	22	42	4	4	22	
„ Борихино . . . . .	21	41	3	3	21	
„ Бакланово. . . . .	12	32	8	8	12	
„ Вельги. . . . .	20	40	9	9	20	Церк.-прих. школа.
„ Владиміровка. . . . .	24	44	6	6	24	
„ Горицы. . . . .	31	51	13	13	31	
„ Елгозино . . . . .	24	44	6	6	24	
„ Захарово . . . . .	24	44	6	6	24	Земское училище.
„ Ивановское. . . . .	25	45	8	8	25	
„ Княгинино. . . . .	30	50	12	12	30	
„ Кузнечково. . . . .	13	33	9	9	13	Школа г-жи Морозовой.

Наименованіе волостей и селеній	Разстояніе въ верстахъ отъ					Примѣчаніе.
	Уѣзднаго города.	Становаго.	Волостнаго правленія.	Квартиры урядника.	Ближайшей станціи или полустанка жел. дороги.	
					ст. Клинъ.	
Дер. Кобылино . . . . .	29	49	11	11	29	
„ Лукино. . . . .	25	45	8	8	25	Земское училище.
„ Макшеево. . . . .	15	35	9	9	15	
„ Милухино. . . . .	32	52	14	14	32	
„ Нагово. . . . .	30	50	12	12	30	
„ Некрасино. . . . .	10	30	9	9	10	Ссудо-сберегательн. касса.
„ Негодяево. . . . .	18	38	2	2	18	
„ Новиково . . . . .	25	45	8	8	25	
„ Парфенькино. . . . .	20	46	9	9	26	
„ Пупцево . . . . .	24	46	7	7	24	
Село Петровское . . . . .	18	34	—	—	18	Казен. 2-хъ клас. учил., земская лѣчеб. квартира урядника, волостное правленіе и земское училище.
Дер. Павельцево. . . . .	20	40	2	2	20	
„ Пахомово . . . . .	10	30	10	10	10	
„ Рыково. . . . .	32	52	14	14	32	
„ Сметанино. . . . .	20	40	2	2	20	
„ Спицево. . . . .	25	45	8	8	25	
„ Стешино. . . . .	26	46	9	9	26	Церк.-прих. школа.
„ Спасское . . . . .	26	46	9	9	26	Церк.-прих. школа.
„ Троицкое . . . . .	16	36	5	5	16	
„ Третьяково. . . . .	17	37	8	8	17	
Село Торхово . . . . .	30	50	12	12	30	Земское училище.
„ Тарасово . . . . .	31	51	13	13	31	
„ Теренино . . . . .	20	40	2	2	20	
„ Фенькино. . . . .	30	50	12	12	30	Земское училище.
Дер. Шипулино. . . . .	13	33	9	9	13	
„ Юрьевка. . . . .	24	44	6	6	24	

Наименованіе волостей и селеній.	Разстояніе въ верстахъ отъ					Примѣчаніе.
	Уѣзднаго города.	Становаго.	Волостнаго правленія.	Квартиры урядника.	Ближайшей станціи или полустанка ж. дороги. ел	
Населенныя мѣстности, не принадлежащія къ крестьянскому сословію.						
					Ст. Клинъ.	
Сельцо Высоково. . . . .	9	31	9	—	8	Казен. 2-хъ клас. учил. и больница фабр-т-ва Высоковской м-ры.
„ Елгозино. . . . .	26	48	6	6	25	
„ Нагово. . . . .	33	53	13	13	32	Камера Земск. Нач. 4-го уч.
„ Пупцево. . . . .	27	49	7	7	26	
„ Улитино. . . . .	18	40	5	5	18	
„ Шипулино . . . . .	10	32	10	10	9	
„ Юрьево. . . . .	25	47	5	5	24	
Николожелѣзовскій погостъ. . . . .	10	32	10	10	9	Земское училище и церков.-прих. школа.
2-го СТАНА.						
Завидовская волость.						
Дер. Безбородово. . . . .	31	11	8	7	Ст. Завидово. 7	Церк.-прих. школа
Село Бирево. . . . .	12	13	16	9	Ст. Клинъ. 12	Земская школа.
„ Березино . . . . .	15	6	10	12	Ст. Рѣшетник. 6	Земская школа.
Дер. Вельмогово. . . . .	18	2	6	15	2	
„ Вараксино. . . . .	32	14	10	9	Ст. Завидово. 9	Пристань цѣпнаго пароход. по Волгѣ, Туярнаго О-ва.
„ Высоково . . . . .	25	5	2 <sup>1</sup> / <sub>2</sub>	8	8	
„ Глинище . . . . .	23	15	11	10	10	
„ Головково. . . . .	20	1	3	14	Ст. Рѣшетник. 5	
„ Гаврилково . . . . .	37	19	15	6	Ст. Завидово. 6	
„ Демидово. . . . .	28	7	5	5	5	
„ Елдино. . . . .	27	8	5	8	8	

Наименованіе волостей и селеній.	Разстояніе въ верстахъ отъ					Примѣчаніе.
	Уѣзднаго города.	Становаго.	Волостнаго правленія.	Квартиры урядника.	Ближайшей станціи или полустанка жел. дороги.	
Дер. Жуково . . . . .	19	1 1/2	5 1/2	15	ст. Рѣшетник. 4	
Село Завидово . . . . .	23	4	—	10	8	Земск. шк., земская лѣчебница и волостное правленіе.
Дер. Концова . . . . .	21	4	2	11	7	
„ Кабаново . . . . .	27	7	4	7	ст. Завидово. 7	Церковно-приходск. школа.
„ Кочедыково . . . . .	25 1/2	7	3	7	7	
„ Клещево . . . . .	39	21	17	9	9	
„ Лягушино . . . . .	32	12	9	4	4	
„ Леоново . . . . .	37	19	15	5	5	Церковно-приходск. школа.
„ Мокшино . . . . .	30	10	7	7	7	Земское училище.
„ Медвѣдково . . . . .	19	2	6	15	ст. Рѣшетник. 1	
„ Минино . . . . .	20	4	9	19	6	
„ Николаевка . . . . .	35	18	14	5	ст. Завидово. 5	
„ Павлюково . . . . .	26	7	3	8	8	
„ Рѣшетниково . . . . .	20	3	7	16	ст. Рѣшетник. 1/2	
„ Савино . . . . .	32	13	10	5	ст. Завидово. 5	
„ Саблино . . . . .	31	12	9	6	6	
Село Спасъ-Заулокъ . . . . .	17	—	4	14	ст. Рѣшетник. 3	Земская школа и станова я квартира.
Дер. Селевино . . . . .	13	6	11	15	7	
„ Селиверстово . . . . .	36	19	15	6	ст. Завидово. 6	
„ Троицыно . . . . .	15	13	15	9	ст. Клинъ. 15	
„ Фофаново . . . . .	32	14	—	1	ст. Завидово. 1	Квартира урядника.
„ Шорпово . . . . .	25	6	3	6	6	
„ Шетаково . . . . .	27	6	3	9	9	Земское училище.
„ Ямуга . . . . .	7	12	16	26	ст. Клинъ. 8	

Наименованіе волостей и селеній.	Разстояніе въ верстахъ отъ					Примѣчаніе.
	Уѣзднаго города.	Становаго.	Волостнаго правленія.	Квартиры урядника.	Ближайшей станціи или полустанка жел. дороги.	
<b>Населенныя мѣстности, не принадлежащія къ крестьянскому сословію.</b>						
Николо-Тѣшелово погостъ . . . . .	30	12	8	4	ст. Завидово. 4	Земская школа.
Сельцо Бирево. . . . .	12	13	16	9	ст. Клинъ. 12	Камера Земскаго Начальника 3 уч.
„ Ямуга . . . . .	9	10	15	25	9	
„ Спасъ-Заулокъ. . . . .	17	17	1	15	ст. Рѣшетник. 3	
„ Рѣшетниково. . . . .	20	4	8	17	3	
„ Завидово . . . . .	23	4	—	10	8	
Погостъ с. Бирева . . . . .	12	13	16	9	ст. Клинъ. 12	
Сельцо Вараскино. . . . .	32	14	10	9	ст. Завидово. 9	
„ Николо-Тѣшелово. . . . .	30	12	8	4	4	
Станція Завидово. . . . .	30	14	10	—	—	Больница фабрики В. Поповъ и сынъ.
<b>Новинская волость.</b>						
Дер. Болгино . . . . .	32	15	3	3	13	
„ Боярское . . . . .	32	15	4	4	12	
„ Вахонино . . . . .	35	18	3	3	15	
„ Вахрамѣево . . . . .	42	25	7	7	23	
Село Горбасьево . . . . .	41	20	8	8	23	Церковно-приходск. школа.
Дер. Городищи . . . . .	32	16	3	3	12	
„ Долинки . . . . .	41	24	6	6	22	
„ Дворское . . . . .	33	16	4	4	12	Земское училище.
„ Искрино. . . . .	35	18	3	3	15	
„ Новошино. . . . .	40	23	5	5	20	
Село Новое . . . . .	35	18	—	—	15	Волостное правленіе, квартира урядника, земская школа и фельдшерскій пунктъ.

Наименованіе волостей и селеній.	Разстояніе въ верстахъ отъ					Примѣчаніе.
	Уѣзднаго города.	Становаго.	Волостнаго правленія.	Квартиры урядника.	Ближайшей станціи или полустанка жел. дороги.	
Дер. Полушкино . . . . .	41	20	8	8	ст Завидово. 23	
„ Пlosки . . . . .	40	23	5	5	20	
„ Поганцево. . . . .	33	16	2	2	13	
„ Рябинки . . . . .	30	14	7	7	10	
„ Спасъ-Паника . . . . .	34	17	3	3	14	
„ Терхова. . . . .	33	16	2	2	13	
„ Шукалово. . . . .	32	15	3	3	13	
Село Шоши. . . . .	32	15	4	4	11	Црк.-прих. школа.
Дер. Щелково. . . . .	33	16	2 <sup>1</sup> / <sub>2</sub>	2 <sup>1</sup> / <sub>2</sub>	13	
„ Яковлевское. . . . .	31	14	16	16	11	
Населенныя мѣстности не принадлежащія къ крестьянскому сословію.						
Сельцо Карачарово . . . . .	42	21	7	7	24	
Хуторъ Бараново. . . . .	28	10	6	6	9	
Сельцо Новошино. . . . .	40	23	5	5	23	
„ Рябинки . . . . .	30	14	7	7	10	
„ Дворское . . . . .	33	16	4	4	12	
„ Болтино I. . . . .	32	15	3	3	13	
„ Болтино II. . . . .	32	15	3	3	13	
Крутовская волость.						
Сельцо Александрово . . . . .	27	25	3	3	ст. Рѣшетник. 22	
Дер. Бортницы. . . . .	29	21	2	2	19	
„ Боголѣпова Пустынь . . . . .	31	23	4	4	21	
„ Воловниково. . . . .	26	14	6	6	12	Земское училище
„ Васильково. . . . .	20	24	9	9	17	



Наименованіе волостей и селеній.	Разстояніе въ верстахъ отъ					Примѣчаніе
	Уѣднаго города.	Становаго.	Волостнаго правленія.	Квартиры урядника.	Ближайшей станціи или полустанка жел. дороги.	
Дер. Владиміровка . . . . .	29	22	2	2	ст. Рѣшетник. 20	
„ Высоково . . . . .	32	24	5	5	22	
Село Воздвижанское . . . . .	27	20	—	—	18	Волостное правленіе, квартира урядника, земское училище и земская лѣчебница.
Дер. Гологузово . . . . .	26	17	3	3	15	
„ Глухино . . . . .	36	26	9	9	24	
„ Дурасово . . . . .	34	25	7	7	23	
„ Дмитрово . . . . .	39	29	12	12	27	
„ Жестоки . . . . .	20	24	9	9	ст. Клинъ. 19	Земское училище.
„ Затогино-Степанцево . . . . .	34	25	7	7	ст. Рѣшетник. 23	Земское училище.
„ Игумново . . . . .	26	18	2	2	16	
„ Коростъ . . . . .	26	14	6	6	12	
„ Копылово . . . . .	25	11	9	9	9	
„ Крюково . . . . .	24	12	9	9	9	
„ Кругцы . . . . .	24	18	3	3	18	
„ Комлево . . . . .	23	22	6	6	ст. Клинъ. 20	
„ Китенево . . . . .	35	27	7	7	ст. Рѣшетник. 25	Земское училище.
„ Курьяново . . . . .	42	32	15	15	30	
Поселокъ Михѣйково . . . . .	38	28	11	11	27	
Дер. Некрасино . . . . .	23	17	4	4	15	
„ Новоселки . . . . .	28	21	1	1	19	
„ Овсянниково . . . . .	25	25	8	8	23	
„ Подорки . . . . .	22	18	5	5	16	Земское училище.
„ Семчино . . . . .	22	14	7	7	12	Земское училище.
„ Свистуново . . . . .	36	26	9	9	24	
„ Синцово . . . . .	42	31	15	15	29	Земское училище.

Наименованіе волостей и селеній.	Разстояніе въ верстахъ отъ					Примѣчаніе.
	Уѣзднаго города.	Становаго.	Волостнаго правленія.	Квартиры урядника.	Ближайшей станціи или полустанка жел. дороги.	
Дер. Чернятино . . . . .	26	15	5	5	Ст. Рѣшетник. 13	
Сельцо Таксино . . . . .	38	30	10	10	28	
Дер. Шевериха . . . . .	38	30	10	10	28	
<b>Василевская волость.</b>						
Дер. Бутмино . . . . .	50	28	7	18	Ст. Завидово. 18	
„ Василево . . . . .	45	28	—	18	18	Волостное правленіе и земское училище.
„ Дорино . . . . .	46	25	3	15	15	
Сельцо Ивановское . . . . .	50	28	7	18	18	
Дер. Кабаново . . . . .	45	25	4	15	15	Частное училище Г-жи Морозовой.
„ Козлово . . . . .	42	22	6	12	12	Земская лѣчебница при фабр. Т-ва Русской М-ры и школа.
„ Морщирино . . . . .	45	28	1	18	18	
„ Мартыново . . . . .	44	24	5	14	14	
„ Нѣхово . . . . .	43	23	5	13	13	
„ Павлицево . . . . .	46	25	2	15	15	
„ Рябцево . . . . .	47	27	3	17	17	
„ Строково . . . . .	46	26	2	16	16	
„ Хвостово . . . . .	43	24	6	13	13	
„ Юрьево . . . . .	47	26	4	16	15	
<b>Населенныя мѣстности не принадлежащія къ крестьянскому сословію.</b>						
Сельцо Козлово . . . . .	39	22	6	12	12	
<b>Покровская волость.</b>						
Дер. Астренево . . . . .	47	38	7	17	Ст. Рѣшетни- ково. 36	
„ Бережки . . . . .	43	34	16	14	34	
„ Глазково . . . . .	50	43	3	22	41	

Наименованіе волостей и селеній.	Разстояніе въ верстахъ отъ					Примѣчаніе.
	Уѣднаго города.	Становаго.	Волостнаго правленія.	Квартиры урядника.	Ближайшей станціи или полустанка жел. дороги.	
Дер. Гришкино . . . . .	41	32	14	11	ст. Рѣшетник. 32	
„ Долгая-Пожня . . . . .	42	33	13	12	33	
Село Зеленцино . . . . .	41	32	14	11	32	Земское училище.
„ Изосименъе. . . . .	49	42	1	21	41	
Дер. Кушелово. . . . .	55	46	4	24	44	Земское училище.
„ Курбатово . . . . .	42	42	8	20	40	
„ Кузьминское . . . . .	43	42	7	20	40	Земское училище.
„ Казарець. . . . .	45	36	9	15	36	
Село Кайденово . . . . .	43	34	12	13	34	Церк.-прих. школа.
Дер. Покровское . . . . .	50	42	—	20	40	Волостное правленіе и церк.-прих. школа.
„ Свинолучье. . . . .	46	37	8	16	35	
„ Слободка. . . . .	45	52	12	32	ст. Клинь. 45	
„ Степаново . . . . .	50	42	3	20	ст. Рѣшетник. 40	Земское училище.
„ Телешово. . . . .	50	49	7	27	47	Церк.-прих. школа.
Населенныя мѣстности не принадлежащія къ крестьянскому сословію.						
Сельцо Астренево. . . . .	50	55	8	20	45	
Погость Зеленцино . . . . .	40	48	15	12	38	
Пустынь Зосимова . . . . .	50	63	2	25	45	
Ворщевская волость.						
Дер. Аксеново. . . . .	16	21	3	3	16	
„ Андріановка . . . . .	27	27	9	9	27	Земское училище.
„ Атеевка . . . . .	26	26	8	8	26	
Село Борщево . . . . .	20	18	—	—	20	Земское училище, волостное правленіе, квартира урядника и земская больница.

Наименованіе волостей и селеній.	Разстояніе въ верстахъ отъ					Примѣчаніе.
	Уѣзднаго города.	Становаго	Волостнаго правленія.	Квартиры урядника.	Ближайшей станціи или полустанка жел. дороги.	
Дер. Борниково . . . . .	20	11	5	5	ст. Рѣшетник. 10	
„ Малая Борщевка. . . . .	24	23	5	5	24	
„ Борки. . . . .	25	25	7	7	25	
„ Ваталино. . . . .	20	21	3	3	20	Земское училище.
„ Владыкино . . . . .	21	10	8	8	9	
„ Вьюхово. . . . .	18	8	10	10	9	
Село Данхово . . . . .	16	21	3	3	16	Земское училище.
Дер. Еросимово I. . . . .	18	21	3	3	18	
„ Еросимово II. . . . .	18	21	3	3	18	
„ Еросимово III. . . . .	18	21	3	3	18	
Село Захарово. . . . .	20	12	6	6	11	Земское училище.
Дер. Задній Дворъ. . . . .	25	24	6	6	25	Земское училище.
„ Заболотье. . . . .	18	15	6	6	18	
„ Крупенино . . . . .	21	21	3	3	21	
„ Кондырино. . . . .	22	22	4	4	22	
„ Ляды . . . . .	20	19	2	2	20	
„ Морозовка . . . . .	17	21	3	3	17	
„ Микляево. . . . .	27	28	8	8	27	
„ Мужево . . . . .	15	22	3	3	15	
„ Непейцино . . . . .	20	23	5	5	20	
„ Орлово . . . . .	28	29	12	12	28	
„ Подтерезово. . . . .	21	21	2	2	22	
„ Рогатино. . . . .	16	21	3	3	16	
„ Слобода . . . . .	18	20	2	2	18	
Соково. . . . .	17	20	2	2	17	
Трехденево . . . . .	20	17	1	1	19	

Наименованіе и волостей селеній.	Разстояніе въ верстахъ отъ					Примѣчаніе.
	Уѣзднаго города.	Становаго.	Волостнаго правленія.	Квартиры урядника.	Ближайшей станціи или полустанка жел. дороги.	
Дер. Терхова . . . . .	21	24	3	3	Ст. Рѣшетник. 21	
„ Титково . . . . .	19	12	5	5	11	
Село Трехсвятское . . . . .	27	29	11	11	27	Церковно-приходск. школа.
Населенныя мѣстности не при- надлежащія къ крестьянскому сословію.						
Сельцо Аксеново . . . . .	18	38	3	3	19	
„ Трехсвятское . . . . .	30	50	13	13	31	
Мельница Анзиминова и Воронкова при сельцѣ Селюхинѣ. . . . .	13	40	7	7	14	
Георгіевскій погостъ. . . . .	—	—	—	—	—	Церковно-приходск школа.
Соголевская волость.						
Дер. Аревская. . . . .	30	35	12	10	Ст. Подсолнеч. 27	
„ Анаьино. . . . .	14	30	3	5	Ст. Клинъ. 15	
„ Анненка . . . . .	24	29	8	5	25	
„ Бабайка . . . . .	12	21	7	3	12	
„ Благовѣщенская. . . . .	24	33	11	10	25	
„ Боблово . . . . .	17	36	5	5	18	Земское училище.
„ Борисъ-Глѣбъ. . . . .	12	25	11/2	6 1/2	13	
„ Бородино. . . . .	17	22	7	11	18	
„ Бутырка . . . . .	21	30	9	5	22	
Село Воронино. . . . .	11	20	7	3	12	Церк.-прих. школа.
Дер. Гафидово. . . . .	13	23	5	11/2	14	
„ Головино. . . . .	23	41	13	13	Ст. Подсолнеч. 19	
„ Григорьевская. . . . .	14	25	3	3	Ст. Клинъ. 15	
„ Губино. . . . .	7	23	9	7	8	

Наименованіе волостей и селеній.	Разстояніе въ верстахъ отъ					Примѣчаніе.	
	Уѣзднаго города.	Становаго.	Волостнаго правленія.	Квартиры урядника.	Ближайшей станціи или полустанка жел. дороги.		
Дер. Галиково. . . . .	7	23	6	7	ст. Клинъ. 8	Земское училище.	
Село Доршево. . . . .	21	30	9	5	22		
Дер. Ельцово . . . . .	10	31	2	4	11		
„ Завражье Большое. . . . .	11	20	7	4	12		
„ Завражье Малое. . . . .	11	20	7	4	12		
„ Золина. . . . .	6	29	7	11	7		
„ Зубова. . . . .	15	30	2	2	16		
„ Зуева . . . . .	31	36	13	9	ст. Подсолнечн. 28		
„ Исакова . . . . .	20	29	8	4	ст. Клинъ. 21		
„ Іевлево. . . . .	19	38	7	6	20		
Село Кленково. . . . .	10	23	4	8	11		Церк.-прих. школа.
Дер. Лукьянова . . . . .	19	40	11	11	ст. Подсолнечн. 17		
„ Меленки. . . . .	9	20	4	5	ст. Клинъ. 10		
„ Михалева. . . . .	25	35	12	10	26		
„ Максимкова. . . . .	6	24	9	9	7		
„ Мишнево. . . . .	16	33	5	3	17		
„ Мякинина . . . . .	8	21	5	6	9		
„ Напругова . . . . .	6	18	6	8	7		
„ Новая . . . . .	20 <sup>1/2</sup>	28 <sup>1/2</sup>	7	4	21 <sup>1/2</sup>		
„ Новоселки . . . . .	15	34	4	4	16		
„ Опалева . . . . .	7	25	8	8	8		
„ Опритово. . . . .	6	29	7	11	7		
„ Петровка. . . . .	22	29	8	6	23	Школа Воспитат. Дома.	
„ Плюсково. . . . .	10	15	9	6	11		
„ Покровское . . . . .	23	32	10	8	24	Земская школа.	
Дер. Попелкова большая. . . . .	13	25	4	5	14		
„ Попелкова малая . . . . .	14	30	3	5	15		

Наименованіе волостей и селеній.	Разстояніе въ верстахъ отъ				Ближайшей станціи или полустанка жел. дороги.	Примѣчаніе.
	Уѣзднаго города.	Становаго.	Волостнаго правленія.	Квартиры урядника.		
Дер. Починки . . . . .	18 <sup>1</sup> / <sub>2</sub>	29	8	12	Ст. Подсолнеч. 15 <sup>1</sup> / <sub>2</sub>	
„ Пруды . . . . .	23	33	10	9	Ст. Клинъ. 24	
„ Русинова . . . . .	14	23	5	1	15	
„ Селидюнова . . . . .	13	25	1 <sup>1</sup> / <sub>4</sub>	5 <sup>1</sup> / <sub>4</sub>	14	
„ Селюхина большая . . . . .	9	14	10	7	10	
„ Селюхина малая . . . . .	9	14	10	7	10	
„ Сушня . . . . .	16	40	6	10	17	
„ Слободка . . . . .	20	28	7	5	21	
Село Соголево . . . . .	12	31	—	4	13	Волостное правленіе и земская школа.
Дер. Соколово . . . . .	9	20	4	5	10	
Село Спасъ-Коркондинъ . . . . .	15	30	3	—	16	Квартира урядника, земская школа и лѣчебница фабр. Кауленъ и Костъ.
Дер. Струбково . . . . .	14	30	2	2	15	
Село Тараканова . . . . .	18	38	8	12	Ст. Подсолнеч. 15	Земское училище.
Дер. Темпово . . . . .	13	31	1 <sup>1</sup> / <sub>2</sub>	2 <sup>1</sup> / <sub>2</sub>	Ст. Клинъ. 14	
„ Фотьянова . . . . .	13	25	1 <sup>1</sup> / <sub>4</sub>	5 <sup>1</sup> / <sub>4</sub>	14	
„ Фоминская . . . . .	18 <sup>1</sup> / <sub>2</sub>	38	8	12	Ст. Подсолнеч. 15	
„ Чумичево . . . . .	17	36	6	4	Ст. Клинъ. 18	
„ Ширяева . . . . .	10	17	6	6	11	
„ Шуленникова . . . . .	20	40	12	11 <sup>1</sup> / <sub>2</sub>	Ст. Подсолнеч. 18	
Село Новое Щапово . . . . .	5	24	9 <sup>1</sup> / <sub>2</sub>	9 <sup>1</sup> / <sub>2</sub>	Ст. Клинъ. 6	Земская школа и церк.-прих. школа.
„ Яркино . . . . .	18	29	7	4	19	
Населенныя мѣстности не принадлежащія къ крестьянскому сословию.						
С-цо Аревское . . . . .	30	35	12	10	Ст. Подсолнеч. 27	
„ Бабайки . . . . .	12	21	7	3	Ст. Клинъ. 13	

Наименованіе волостей и селеній.	Разстояніе въ верстахъ отъ					Примѣчаніе.
	Уѣзднаго города.	Становаго.	Волостнаго правленія.	Квартиры урядника.	Ближайшей станціи или полустанка жел. дороги.	
Сельцо Боблово . . . . .	17	36	5	5	ст. Клинъ. 18	
„ Бородино . . . . .	17	29	7	11	18	
„ Сарпово . . . . .	22	32	10	6	23	
„ Воронино . . . . .	11	20	7	3	12	Церковно-приходск. школа.
„ Пенъе . . . . .	13	23	5	2	14	
„ Доршево . . . . .	21	30	9	5	22	
„ Ельцово . . . . .	10	30	4	4	11	
„ Молодое . . . . .	6	29	6 <sup>1/2</sup>	10 <sup>1/2</sup>	7 <sup>1/2</sup>	
„ Кленково . . . . .	10 <sup>1/2</sup>	23 <sup>1/2</sup>	4	8	11	Церковно-приходск. школа.
„ Михалево . . . . .	25	35	12	10	26	
С-цо Покровское . . . . .	23	32	10	8	24	
„ Дубровки . . . . .	17	36	6	8	18	
„ Нурбажъ . . . . .	14	30	3 <sup>1/2</sup>	7	15	
„ Погостъ Лазаревскій . . . . .	14	30	3 <sup>1/2</sup>	7	15	
„ Селюхино . . . . .	9	14	10	7	10	
„ Соголево . . . . .	12	31	—	4	13	
„ Спасъ Коркндинъ . . . . .	15	30	3	—	16	Камера земскаго на- чальника 2 уч.
„ Тараканово . . . . .	18	38	8	12	ст. Подсолнечн. 15	
„ Погостъ Никольскій . . . . .	18	38	8	12	15	
„ Сосновцы . . . . .	12	25	1 <sup>1/2</sup>	5 <sup>1/2</sup>	ст. Клинъ. 13	
„ Фоминское . . . . .	18 <sup>1/2</sup>	38	8	12	ст. Подсолнечн. 15	
„ Ширяево . . . . .	10	17	6	6	ст. Клинъ. 11	
„ Шуленниково . . . . .	20 <sup>1/2</sup>	40	12	11 <sup>1/2</sup>	ст. Подсолнечн. 18	
„ Новое Щапово . . . . .	5	24	9 <sup>1/2</sup>	9 <sup>1/2</sup>	ст. Клинъ. 6	



## Коломенскій уѣздъ.

### Уѣздныя учрежденія и должностныя лица

Уѣздный Предводитель дворянства — Губернскій Секретарь, Баронъ Александръ Амандовичъ Крюденеръ-Струве.  
Кандидатъ — Статскій Совѣтникъ Александръ Николаевичъ Сазоновъ.

### Дворянская опека.

Предсѣдатель — Уѣздный Предводитель дворянства, Губернскій Секретарь, Баронъ Александръ Амандовичъ Крюдинеръ-Струве.  
Засѣдатели: — Коллежскій Ассесоръ Анатолий Яковлевичъ Скорняковъ и Титулярный Совѣтникъ Иванъ Георгиевичъ Соколовъ.  
Секретарь — Титулярный Совѣтникъ Никита Абрамовичъ Преображенскій.

### Уѣздный съѣздъ.

Предсѣдатель — Уѣздный Предводитель дворянства.

#### Ч л е н ы:

#### *Административнаго Присутствія.*

Земскіе Начальники уѣзда:

- 1-го уч. — Штабсъ-Капитанъ Робертъ Андреевичъ Бернеръ.
- 2-го уч. — Надворный Совѣтникъ Алексѣй Ростиславовичъ Расторговъ.
- 3-го уч. — Коллежскій Совѣтникъ Николай Владиміровичъ Кашперовъ.
- 4-го уч. — отставной маіоръ Александръ Егоровичъ Агаѣоновъ.

Уѣздный Исправникъ.

Предсѣдатель Уѣздной Земской Управы.

Податной Инспекторъ (приглашается по нѣкоторымъ дѣламъ на правахъ члена)

#### *Судебнаго Присутствія.*

Уѣздный Членъ Окружнаго Суда.

Почетные Мировые Судьи.

Земскіе Начальники.

Коломенскій Городской Судья.

Секретарь Съѣзда — Губернскій Секретарь Василій Васильевичъ Симановскій.

## Уѣздное Полицейское Управленіе.

- Уѣздный Исправникъ—Коллежскій Совѣтникъ Николай Александровичъ Бабинъ.  
 Помощникъ Исправника—Надворный Совѣтникъ Сергій Михайловичъ Ярцевъ.  
 Секретарь—Коллежскій Секретарь Александръ Григорьевичъ Кравчинскій.  
 Столоначальникъ—Губернскій Секретарь Сергій Григорьевичъ Кравчинскій,  
 И. д. Столоначальника—мѣщанинъ Ильдефонсъ Ивановичъ Гецъ.  
 И. д. Регистратора—Потомственный Почетный Гражданинъ Иванъ Дормидонтовичъ Виноградовъ.  
 Приставъ 1 стана—Коллежскій Ассесоръ Константинъ Степановичъ Энгелейко.  
 Приставъ 2 стана—Коллежскій Ассесоръ Леонидъ Николаевичъ Пороженко.  
 Приставъ г. Коломны—Коллежскій Ассесоръ Петръ Валентиновичъ Ксзловъ.  
 Помощники Пристава:—Титулярный Совѣтникъ Василій Дмитриевичъ Смородинъ и Коллежскій Секретарь Федоръ Александровичъ Вѣляевъ.  
 Полицейскій Надзиратель 1 участка при коломенскомъ машино-строительномъ заводѣ—Надворный Совѣтникъ Петръ Николаевичъ Бестужевъ.  
 Полицейскій Надзиратель 2 участка при томъ же заводѣ—Титулярный Совѣтникъ Иванъ Николаевичъ Базилъскій.  
 Полицейскій Надзиратель с. Озеръ—Губернскій Секретарь князь Николай Владиміровичъ Вадбольскій.  
 Помощникъ Начальника Губернскаго Жандармскаго Управленія по Коломенскому и Бронницкому уѣздамъ Подполковникъ Павелъ Николаевичъ Ботъ.

## Управленіе Уѣзднаго Воинскаго Начальника.

- Воинскій Начальникъ—Подполковникъ Антонъ Григорьевичъ Дьяковъ.  
 Дѣлопроизводитель—Титулярный Совѣтникъ Николай Васильевичъ Волинскій.

## Уѣздное по воинской повинности Присутствіе,

Предсѣдатель—Уѣздный Предводитель дворянства.

Ч л е н ы:

Уѣздный Воинскій Начальникъ.

Уѣздный Исправникъ.

Членъ Уѣздной Земской Управы Раоторовъ.

## Уѣздный Училищный Совѣтъ.

Предсѣдатель—Уѣздный Предводитель дворянства.

Инспекторъ Народныхъ училищъ Московской губ. 7-го района, Статскій Совѣтникъ Николай Адриановичъ Пахорскій.

Ч л е н ы:

Уѣздный Исправникъ.

Надворный Совѣтникъ Алексій Васильевичъ Воушевъ.

Коллежскій Совѣтникъ Порфирій Порфиріевичъ Карповъ.

Статскій Совѣтникъ Александръ Николаевичъ Сазоновъ.

Коллежскій Секретарь Владиміръ Ростиславовичъ Раоторовъ.

Священникъ Федоръ Васильевичъ Руновъ.

Земскіе Начальники уѣзда.

## Уѣздное Отдѣленіе Попечительнаго о тюрьмахъ Общества.

Предсѣдатель—Уѣздный Предводитель дворянства.

Д и р е к т о р а:

Товарищъ Прокурора Окружнаго Суда по Бронницко-Коломенскому участку.

Уѣздный Исправникъ.

Городской Голова

Уѣздный Членъ Окружнаго Суда.

Городской Судья.

Предсѣдатель Уѣздной Земской Управы.

Уѣздный Врачъ.

Потомственный Почетный Гражданинъ Эдуардъ Карловичъ Гартманъ.  
 Потомственный Почетный Гражданинъ Егоръ Мартыновичъ Левинъ.  
 Коллежскій Совѣтникъ Георгій Константиновичъ Виноградовъ.  
 Протоіерей Александръ Павловичъ Лебедевъ.

Начальникъ тюрьмы—Коллежскій Секретарь Василій Евгеньевичъ Скорняковъ.

### Уѣздный Комитетъ Попечительства о народной трезвости

Предсѣдатель—Предводитель Дворянства.

#### Ч л е н ы:

Депутатъ отъ духовнаго вѣдомства Протоіерей Александръ Павловичъ Лебедевъ.  
 Директоръ мужской гимназіи.  
 Инспекторъ народныхъ училищъ.  
 Уѣздный наблюдатель церковно-приходскихъ школъ Протоіерей Николай Павловичъ Вележевъ.  
 Учитель—Инспекторъ городского училища.  
 Уѣздный Членъ Окружнаго Суда.  
 Товарищъ Прокурора Окружнаго Суда.  
 Уѣздный Исправникъ.  
 Помощникъ Надзирателя 3-го округа Московскаго Акцизнаго Управленія по 7 участку.  
 Уѣздный Военскій Начальникъ.  
 Помощникъ Начальника Губернскаго Жандармскаго Управленія.  
 Земскіе Начальники.  
 Податной Инспекторъ.  
 Уѣздный Врачъ.  
 Предсѣдатель Уѣздной Земской Управы.  
 Городской Судья.  
 Городской Голова.  
 Врачъ—Коллежскій Совѣтникъ Александръ Федоровичъ Архангельскій.  
 Потомственный Почетный Гражданинъ Эдуардъ Корловичъ Гартманъ,

#### Учрежденія Уѣзднаго Комитета Попечительства о народной трезвости.

Чайная съ читальней въ г. Коломнѣ.  
 Чайная лавка въ селѣ Бобровѣ.

### Уѣздная Земская Управа.

Предсѣдатель—Сазоновъ Александръ Николаевичъ, Статскій Совѣтникъ.

#### Ч л е н ы:

Растановъ Владиміръ Ростиславовичъ, Коллежскій Секретарь.  
 Сурановъ Сергій Васильевичъ, крестьянинъ.

#### Г л а с н ы е:

Отъ 1-го Избирательнаго Собранія.

1. Бартевевъ Юрій Петровичъ, Надворный Совѣтникъ.
2. Вутурлинъ Александръ Сергѣевичъ, Дворянинъ.
3. Вутурлинъ Дмитрій Сергѣевичъ, Генераль-Маіоръ.
4. Вутурлинъ Сергій Сергѣевичъ, Генераль-Маіоръ.
5. Венкотеръ Алексѣй Алексѣевичъ, Коллежскій Секретарь.
6. Голосовъ Дмитрій Александровичъ, Коллежскій Регистраторъ.
7. Львовъ Николай Геннадіевичъ, Коллежскій Совѣтникъ.
8. Львовъ Алексѣй Геннадіевичъ, Коллежскій Ассесоръ.
9. Лозовскій Модестъ Александровичъ, Коллежскій Ассесоръ.
10. Новиковъ Евгений Петровичъ, Дѣйствительный Тайный Совѣтникъ.
11. Савицкій Константинъ Петровичъ, Дворянинъ.
12. Скорняковъ Анатолій Яковлевичъ, Коллежскій Ассесоръ.
13. Скорняковъ Сергій Яковлевичъ, Ротмистръ.
14. Соколовъ Иванъ Георгіевичъ, Титулярный Совѣтникъ.
15. Шеншинъ Владиміръ Васильевичъ, Коллежскій Совѣтникъ.
16. Щепкинъ Митрофанъ Павловичъ, Коллежскій Ассесоръ.
17. Щепкинъ Митрофанъ Митрофановичъ, Дворянинъ.

## Отъ 2-го Избирательнаго Собранія.

1. Быковъ Василій Александровичъ, купецъ.
2. Кузьминъ Алексѣй Дмитриевичъ, купецъ.
3. Левинъ Георгій Мартиновичъ, Потомственный Почетный Гражданинъ.
4. Нестеровъ Семенъ Ферапонтовичъ, мѣщанинъ.
5. Тембурскій Арнольдъ Борисовичъ, мѣщанинъ.
6. Щербаковъ Михаилъ Федоровичъ, Почетный Гражданинъ.

## Отъ сельскихъ обществъ:

1. Бѣловъ Иванъ Ивановичъ, крестьянинъ.
2. Бударевъ Василій Евлампіевичъ, крестьянинъ.
3. Карякинъ Алексѣй Семеновичъ, крестьянинъ.
4. Кисловъ Капитонъ Абакумовичъ, крестьянинъ.
5. Колединовъ Иванъ Ивановичъ, крестьянинъ.
6. Рѣзцовъ Алексѣй Прокофьевичъ, крестьянинъ.
7. Соболевъ Григорій Ивановичъ, крестьянинъ.
8. Сурановъ Сергѣй Васильевичъ, крестьянинъ.

## К а н д и д а т ы:

1. Волковъ Петръ Ивановичъ, крестьянинъ.
2. Кудяковъ Александръ Павловичъ, крестьянинъ.
3. Лазаревъ Петръ Алексѣевичъ, крестьянинъ.
4. Малининъ Семенъ Терентьевичъ, крестьянинъ.
5. Малыгинъ Иванъ Ивановичъ, крестьянинъ.
6. Масленниковъ Михаилъ Герасимовичъ, крестьянинъ.
7. Терентьевъ Федоръ Терентьевичъ, крестьянинъ.
8. Удаловъ Яковъ Григорьевичъ, крестьянинъ.

## Городская Управа.

Городской Голова—Посохинъ Михаилъ Ивановичъ, купецъ.

## Ч л е н ы:

Быковъ Владиміръ Ивановичъ, купецъ.  
 Лаптевъ Александръ Ивановичъ, мѣщанинъ.  
 Псловинкинъ Петръ Николаевичъ, купецъ.  
 Городской Секретарь—Бѣльскій Иванъ Михайловичъ, Надворный Совѣтникъ.

## Г л а с н ы е:

1. Борисовъ Александръ Александровичъ, Инженеръ—Технологъ.
2. Быковъ Владиміръ Ивановичъ, купецъ.
3. Быковъ Василій Александровичъ, купецъ.
4. Гартманъ Эдуардъ Карловичъ, Потомственный Почетный Гражданинъ.
5. Гавриловъ Антонъ Степановичъ, крестьянинъ.
6. Кузьминъ Алексѣй Дмитриевичъ, купецъ.
7. Купріяновъ Иванъ Ивановичъ, мѣщанинъ.
8. Колчинскій Иванъ Степановичъ, Генераль-Маіоръ въ отставкѣ.
9. Казаковъ Павелъ Владиміровичъ, мѣщанинъ.
10. Лаптевъ Сергѣй Ивановичъ, мѣщанинъ.
11. Лаптевъ Александръ Ивановичъ мѣщанинъ.
12. Лежневъ Владиміръ Михайловичъ, Почетный Гражданинъ гор. Балашева.
13. Левинъ Николай Никитичъ, Потомственный Почетный Гражданинъ.
14. Левинъ Георгій Мартиновичъ, Потомственный Почетный Гражданинъ.
15. Левинъ Василій Георгіевичъ, Потомственный Почетный Гражданинъ.
16. Лобановъ Никифоръ Даниловичъ, крестьянинъ.
17. Львовъ Дмитрій Николаевичъ, купецъ.
18. Львовъ Николай Терентьевичъ, купецъ.
19. Лѣсинъ Григорій Михайловичъ, мѣщанинъ.
20. Мельниковъ Федоръ Федоровичъ, крестьянинъ.
21. Половинкинъ Петръ Николаевичъ, купецъ.
22. Посохинъ Михаилъ Ивановичъ, купеческій сынъ.

23. Постниковъ Иванъ Александровичъ, мѣщанинъ.
24. Потаповъ Егоръ Николаевичъ, купецъ.
25. Панинъ Николай Алексѣевичъ, мѣщанинъ.
26. Рогановъ Виталій Григорьевичъ, Личный Почетный Гражданинъ
27. Салманниковъ Василій Алексѣевичъ, купецъ.
28. Сазоновъ Александръ Николаевичъ, Статскій Совѣтникъ.
29. Соколовниковъ Александръ Ивановичъ, мѣщанинъ.
30. Старцевъ Григорій Ивановичъ, купецъ.
31. Семеновъ Александръ Александровичъ, мѣщанинъ.
32. Фоминъ Василій Григорьевичъ, купеческій сынъ.
33. Фоминъ Николай Григорьевичъ, купеческій сынъ.
34. Шевлягинъ Константинъ Ясоновичъ, Врачъ.
35. Шумовъ Николай Васильевичъ, Коллежскій Регистраторъ.
36. Шапошниковъ Федоръ Ивановичъ, купецъ.
37. Эвальдъ Николай Николаевичъ, Штабсъ-Капитанъ.
38. Яковлевъ Сергѣй Дмитриевичъ, купецъ.
39. Яковлевъ Егоръ Дмитриевичъ, мѣщанинъ.
40. Яковлевъ Петръ Петровичъ, мѣщанинъ.

**К а н д и д а т ы:**

1. Нестеровъ Семень Ферапонтовичъ, мѣщанинъ.
2. Голишниковъ Василій Козьмичъ, мѣщанинъ.
3. Адамовъ Алексѣй Герасимовичъ, мѣщанинъ.
4. Волковъ Иванъ Федоровичъ, мѣщанинъ.
5. Воробьевъ Василій Александровичъ, мѣщанинъ.

**М ѣ щ а н с к а я У п р а в а**

Староста — Михаилъ Лаврентьевичъ Киселевъ.

**Ч л е н ы:**

Иванъ Варлаамовичъ Бортняевъ.  
И. д. Александръ Федоровичъ Миляевъ.

**С и р о т с к і й С у д ь.**

Предсѣдатель — Городской Голова.

**Ч л е н ы:**

Петръ Николаевичъ Половинкинъ.  
Александръ Ивановичъ Лалтевъ.

Кандидатъ — Николай Николаевичъ Мѣщаниновъ.  
Секретарь — Надворный Совѣтникъ Иванъ Михайловичъ Бѣдскій.

**У ѣ з д н ы й Р а с п о р я д и т е л ь н ы й К о м и т е т ь.**

Предсѣдатель — Уѣздный Исправникъ.

**Ч л е н ы:**

Уѣздный Воинскій Начальникъ.  
Предсѣдатель Уѣздной Земской Управы.  
Коломенскій Городской Голова.

**У ѣ з д н о е П о д а т н о е П р и с у т с т в і е.**

Предсѣдатель — Податной Инспекторъ Коллежскій Ассесоръ Николай Николаевичъ Амедичевъ.

**У ѣ з д н о е Р а с к л а д о ч н о е п о п р о м ы с л о в о м у н а л о г у П р и с у т с т в і е.**

Предсѣдатель — Податной Инспекторъ Коллежскій Ассесоръ Николай Николаевичъ Амедичевъ.

## Члены отъ Земства:

Андрей Тарасовичъ Шереметевъ.  
 Дмитрій Васильевичъ Щербаковъ.  
 Гавріиль Іоновичъ Безбородовъ.  
 Василій Дмитріевичъ Жучковъ.  
 Иванъ Ивановичъ Колединовъ.  
 Иванъ Дорофеевичъ Жерновковъ.

## Члены отъ города:

Николай Алексѣевичъ Падинъ.  
 Василій Александровичъ Быковъ.  
 Иванъ Александровичъ Постниковъ.  
 Сергѣй Дмитріевичъ Яковлевъ.  
 Николай Ивановичъ Зиминъ.  
 Иванъ Павловичъ Кочергинъ-Лоховъ.  
 Помощникъ Акцизнаго Надзирателя Борисъ Александровичъ Кухаренко.

## Присутствіе по квартирному налогу.

Предсѣдатель—Податной Инспекторъ.

## Члены отъ земства:

Иванъ Ивановичъ Колединовъ.  
 Петръ Васильевичъ Моргуновъ.  
 Владиміръ Евдокимовичъ Луковскій.  
 Дмитрій Васильевичъ Щербаковъ.

## Члены отъ города:

Егоръ Николаевичъ Потаповъ.  
 Павелъ Владиміровичъ Казаковъ.  
 Алексѣй Дмитріевичъ Кузьминъ.  
 Дмитрій Аксеновичъ Шкаринъ.  
 Иванъ Александровичъ Постниковъ.

Помощникъ Надзирателя 3-го Округа Московскаго Акцизнаго Управленія по 7 участку Коллежскій Секретарь Борисъ Александровичъ Кухаренко.

## Уѣздное Казначейство.

Казначей—Надворный Совѣтникъ Алексѣй Алексѣевичъ Бѣляевъ.  
 Кассиръ—Коллежскій Регистраторъ Николай Алексѣевичъ Цвѣтковъ.  
 Старшій Бухгалтеръ—Канцелярскій служитель Николай Іосифовичъ Клементьевъ.  
 Бухгалтеры 1-го разряда: неимѣющій чина Николай Николаевичъ Малининъ и Личный Почетный Гражданинъ Иванъ Ивановичъ Осиповъ.  
 Бухгалтеры 2-го разряда: неимѣющіе чина Сергѣй Дмитріевичъ Катковъ и Петръ Николаевичъ Левитскій.

## Почтово-Телеграфныя Конторы.

## Въ г. Коломенѣ.

Начальникъ—Коллежскій Совѣтникъ Иванъ Петровичъ Поповъ.  
 Помощникъ—Коллежскій Совѣтникъ Николай Афанасьевичъ Семиковъ.

## Въ с. Озерахъ.

Начальникъ—Коллежскій Совѣтникъ Сергѣй Александровичъ Доброхотовъ.

## Почтовое Отдѣленіе

## Въ с. Воскресенскомъ.

Начальникъ—Губернскій Секретарь Семенъ Ивановичъ Гостевъ.

## Судебная часть.

### Почетные Мировые Судьи.

Генералъ-Маіоръ Ивачь Степановичъ Колчинокій.  
 Статскій Совѣтникъ Иванъ Николаевичъ Сазоновъ.  
 Статскій Совѣтникъ Александръ Николаевичъ Сазоновъ.  
 Статскій Совѣтникъ Николай Геннадіевичъ Львовъ.  
 Коллежскій Совѣтникъ Порфирій Порфирьевичъ Карповъ.  
 Коллежскій Секретарь Владиміръ Ростиславовичъ Расторговъ.  
 Коллежскій Секретарь Алексѣй Алексѣевичъ Венкостернъ.

Уѣздный Членъ Окружнаго Суда - Статскій Совѣтникъ Александръ Ивановичъ Золотовъ.  
 Товарищъ Прокурора Окружнаго Суда по Бронницко-Коломенскому участку — Тихонъ Дементьевичъ Рудневъ.

Судебный Слѣдователь 1-го участка — Статскій Совѣтникъ Іосифъ Людвиговичъ Янушевскій.  
 Судебный Слѣдователь 2-го участка Надворный Совѣтникъ Чеславъ Осиповичъ Заорскій.  
 Городской Судья — Коллежскій Ассесоръ Николай Исааковичъ Цитро.  
 Судебный Приставъ Окружнаго Суда — Канцелярскій Служитель Николай Ивановичъ Орловъ.

#### Нотариусы:

Личный Почетный Гражданинъ Иванъ Анисимовичъ Брюхановъ.  
 Коллежскій Секретарь Петръ Николаевичъ Леоненковъ.

### Лѣсничество.

Лѣсничій Зарайскаго Лѣсничества — Коллежскій Ассесоръ Станиславъ Генриховичъ Натъ.  
 Лѣсной Кондукторъ — Владиміръ Николаевичъ Деминъ.

### Вольныя пожарныя дружины.

#### Озерецкая.

Дѣйствительный Почетный Попечитель Личный Почетный Гражданинъ Михаилъ Оедоровичъ Щербаковъ.

Почетные попечители, крестьяне с. Озеръ, Василій Оедоровичъ и Александръ Сергѣевичъ Щербаковы.

Предсѣдатель Правленія — Личный Почетный Гражданинъ Михаилъ Оедоровичъ Щербаковъ.

#### Ч л е н ы:

Крестьянинъ Василій Оедоровичъ Щербаковъ.  
 Крестьянинъ Александръ Сергѣевичъ Щербаковъ.  
 Крестьянинъ Оедоръ Ивановичъ Щербаковъ.  
 Крестьянинъ Михѣй Абрамовичъ Ромашкинъ.  
 Крестьянинъ Константинъ Осиповичъ Мосоловъ.  
 Инженеръ-Технологъ Оедоръ Дмитріевичъ Кутешовъ.

#### Воскресенская.

#### Почетные Попечители:

Коллежскій Ассесоръ Константинъ Степановичъ Энгелейко.  
 Коломенскій 1 гильдіи купецъ Петръ Тимофеевичъ Каценовъ.  
 Предсѣдатель Правленія — крестьянинъ Иванъ Парфеновъ Соловцевичъ.

#### Ч л е н ы:

Крестьянинъ Оедоръ Константиновичъ Бабаевъ.  
 Крестьянинъ Василій Михайловичъ Денисовъ.  
 Крестьянинъ Назаръ Ивановичъ Зенинъ.  
 Крестьянинъ Иванъ Ивановичъ Ооминъ (онъ же Секретарь правленія).

## Члены Ревизионной Комиссии:

Потомственный Почетный Гражданинъ Левъ Петровичъ Левитскій.  
 Крестьянинъ Михаилъ Венедиктовичъ Ларинъ.  
 Крестьянинъ Никита Венедиктовичъ Ларинъ.  
 Староста Дружины — крестьянинъ Иванъ Васильевичъ Пискаревъ.

## Горская.

Почетный Попечитель — Личный Почетный Гражданинъ Михаилъ Федоровичъ Щербаковъ.  
 Предсѣдатель — крестьянинъ с. Горь, Леонтій Дорофеевичъ Карякинъ.

## Ч л е н ы:

Крестьянинъ Евдокимъ Сергѣевичъ Колгановъ, (состоитъ въ должности Волостного Старшины, онъ же и Казначей дружины).  
 Крестьянинъ Семень Терентьевичъ Малининъ (состоитъ въ должности Волостного Писаря, онъ же и письмоводитель дружины.)

## Львовская въ селѣ Суковѣ.

Почетный Попечитель — Князь Александръ Дмитриевичъ Львовъ.

## Члены Правленія:

Начальникъ и Староста дружины — крестьянинъ Павелъ Трофимовичъ Ивановъ.  
 Помощникъ Старосты — крестьянинъ Федоръ Терентьевичъ Терентьевъ.  
 Казначей и Письмоводитель — крестьянинъ Василій Глѣбовичъ Пухликовъ.  
 Предсѣдатель Ревизионной Комиссии — сынъ Губернскаго Секретаря Левъ Ефремовичъ Смоленскій.

## Ч л е н ы:

Крестьянинъ Сидоръ Ефимовичъ Калашниковъ.  
 Крестьянинъ Андрей Григорьевичъ Каштановъ.  
 Крестьянинъ Степанъ Яковлевичъ Волковъ.

## Врачебная часть.

## В р а ч и:

Уѣздный — Коллежскій Совѣтникъ Модестъ Александровичъ Лозовскій.  
 Городовой — неимѣющей чина Алексѣй Дмитриевичъ Свищевъ.  
 Земскій санитарный — Александръ Николаевичъ Хабаровъ.  
 Желѣзнодорожный — Сергѣй Михайловичъ Ларионовъ.

## Земскіе Ветеринарныя.

Виталій Григорьевичъ Ротановъ.  
 Александръ Андреевичъ Осиповскій.  
 Скотопрогоннаго пункта — Надворный Совѣтникъ Николай Захаровичъ Шагратъ.

## З у б ы е:

Дантистъ — Коллежскій Регистраторъ Владиміръ Васильевичъ Бернгартевъ.  
 Дора Исидоровна Хотесь.

Уѣздная повивальная бабка — Анна Ивановна Демидова.



А п т е к и.

Въ городѣ Коломнѣ.

1. Провизора Виктора Александровича Александрова, арендуемая Иваномъ Эриховичемъ Эйнеръ.
2. Провизора Федора Мартиновича Штрупъ, арендуемая Германомъ Аркадіевичемъ Левитанъ

Въ с. Озерахъ:

Болеслава Іосифовича Менжинскаго.

Въ с. Малинѣ:

Саула Артуровича Бондаровскаго.

Лѣчебныя заведенія:

Городская больница имени купцовъ Кисловыхъ и Шаралова.

Врачъ—неимѣющій чина Павелъ Федоровичъ Марковъ.  
Акушерка—Ольга Петровна Лотова.  
Смотритель—Иванъ Ивановичъ Дулюдинъ.

Земскія больницы:

1. Коломенская городская. Врачи:—Коллежскіе Совѣтники: Порфирій Порфирьевичъ Карповъ, и Сергѣй Дмитріевичъ Орнатскій и неимѣющій чина Константинъ Іосановичъ Шевлягинъ.  
Акушерка—Ольга Гавриловна Гортинская.
2. При с. Бояркинѣ. Врачъ—Мадворный Совѣтникъ Александръ Федоровичъ Архангельскій  
Акушерка—Людмила Андреевна Лисина.
3. При с. Малинѣ. Врачъ—Михаилъ Александровичъ Морозовъ.  
Акушерка—Вѣра Цезаровна Жаборская.  
Акушерка-фельдшерка—Евгенія Николаевна Харламова.
4. При дер. Кривякиной. Врачъ—Абрамъ Беръ Лейбовичъ Коганъ.  
Акушерка—Анна Михайловна Гончарова.
5. При с. Федосинѣ. Женщина-врачъ—Вѣра Алексѣевна Воскобойникова.  
Акушерка—Варвара Николаевна Ширяева.

Фабрично-заводскія больницы:

1. На Коломенскомъ машино-строительномъ заводѣ близъ с. Боброва. Врачи:—докторъ медицины Адамъ Рудольфовичъ Кнютцферъ; Владиміръ Адольфовичъ Воде и Коллежскій Совѣтникъ Іосифъ Павловичъ Курковский.  
Фельдшеръ—Иванъ Фомичъ Фоминъ,
2. На фабрикѣ Демина въ м. Садкахъ. Врачъ—не имѣющій чина Сергѣй Александровичъ Фигуровскій.  
Акушерка—Марья Ивановна Николаева.
3. На фабрикѣ Жучковыхъ при с. Лукерѣинѣ. Врача не имѣется, такъ какъ фабрика сгорѣла.  
Фельдшеръ—Дворянинъ Александръ Карловичъ Циммерманъ.
4. На фабрикѣ Кацелова, при дер. Лопатиной. Врачъ—Александръ Федоровичъ Васильевъ (живетъ на фабрикѣ того же владѣльца, въ с. Барановскомъ, Бронницкаго уѣзда).  
Фельдшеръ—Федоръ Степановичъ Кругловъ.
5. На фабрикѣ В. Моргунова С-вей, въ с. Озерахъ. Врачъ—Коллежскій Совѣтникъ Петръ Васильевичъ Вихровъ.  
Фельдшерка-акушерка—Наталья Васильевна Бурцева.
6. На фабрикѣ С. Моргунова и П. Су-Соколова, въ с. Озерахъ. Врачъ—Викентій Юрьевичъ Славянскій.  
Фельдшерка-акушерка—Александра Федоровна Сахарова.

7. На фабрикѣ бр. М. и И. Щербаковыхъ, въ с. Озерахъ.—Врачъ—Викентій Юрьевичъ Славянскъ.

Фельдшерница-акушерка Александра Федоровна Сахарова.

8. На фабрикѣ Ф. Щербакова С-вей. въ с. Озерахъ.—Врачи: старшій—Эдмондъ-Луи-Альфредъ Николаевичъ Спиндлеръ; младшій—Рудольфъ-Вольдемаръ Ланге.

Акушерка—Лидія Ивановна Соколова.

9. На фабрикѣ И. А. Мамонтова, въ с. Б. Алексѣевскомъ. Приемный покой.—Фельдшеръ—Кирилль Петровичъ Нужицкъ.

### Благотворительныя учрежденія:

1. Общество вспомошествованія недостаточнымъ учащимся въ Коломенскихъ мужской и женской гимназіяхъ.

Предсѣдатель—Директоръ Гимназіи Дѣйствительный Статскій Совѣтникъ Е. Ф. Виссъ.

Казначей—Потомственный Почетный Гражданинъ Егоръ Мартыновичъ Левинъ.

2. Братство Праведнаго Филарета Милостиваго. при Коломенскомъ Духовномъ училищѣ.

Предсѣдатель—Протоіерей Николай Ивановичъ Никольскій (с. Озеры).

Непремѣнный Членъ—Смотритель Духовнаго Училища.

#### Ч л е н ы:

Священникъ Николай Ивановичъ Вележевъ.

Священникъ Василій Платоновичъ Покровскій.

Статскій Совѣтникъ Александръ Ивановичъ Снегиревъ.

Казначей—Священникъ Алексѣй Михайловичъ Лебедевъ.

Секретарь—Статскій Совѣтникъ Михаилъ Яковлевичъ Никольскій.

3. Городской Маріинскій домъ призрѣнія сиротъ.

Смотритель—Петръ Алексѣевичъ Борисоглѣбскій.

Надзирательница—вдова Инженеръ-Технолога Марія Александровна Гелинкъ.

4. Александро-Маріинскій домъ призрѣнія.

Надзирательница—мѣщанка Надежда Михайловна Ярцева.

5. Елизаветинскій Благотворительный Комитетъ.

Предсѣдатель—Уѣздный Предводитель Дворянства.

Казначей-акушерка Александра Яковлевна Марльтонъ.

Попечитель—купецъ Михаилъ Федоровичъ Рыбаковъ.

Надзирательница—мѣщанка Юлія Васильевна Хлѣбникова.

6. Коломенское Отдѣленіе Московскаго Округа Императорскаго Россійскаго Общества спасанія на водахъ.

Предсѣдатель—Уѣздный Предводитель Дворянства.

7. Общество Трезвости въ с. Озерахъ.

Предсѣдатель—Е. А. Сахаровъ.

8. Общество охраны имущества во время пожаровъ.

Предсѣдатель—И. А. Сибиркинъ.

9. Церковно-приходское попечительство о бѣдныхъ прихожанахъ Троицкой церкви.

Завѣдывающій—священникъ Александръ Михайловичъ Орловъ.

10. Церковно-приходское попечительство въ честь Казанской иконы Божіей Матери, при Михаило-Архангельской церкви.

Завѣдывающій—священникъ Понкратій Анфиновичъ Милославинъ.

11. Успенское Братство при Коломенскомъ Уѣздномъ Отдѣленіи Московскаго Епархіальнаго Училищнаго Совѣта Кирилло-Меодіевокаго Православнаго Братства.

Завѣдывающій—протоіерей Александръ Павловичъ Лебедевъ.

12. Домъ Трудолюбія.

Предсѣдатель—Потомственный Почетный Гражданинъ Эдуардъ Карловичъ Гартманъ.

13. Городской ночлежный домъ купца Панина.

14. Городская бесплатная столовая при Кисловской богадѣльнѣ.

15. Мѣстный Комитетъ Россійскаго Общества Краснаго Креста.

Предсѣдатель — Потомственный Почетный Гражданинъ Эдуардъ Карловичъ Гартманъ.

Казначей — Потомственный Почетный Гражданинъ Егоръ Мартыновичъ Левинъ.

16. Коломенское попечительство, учрежденное для сбора пожертвованій, оказанія помощи нуждающимся и постояннаго наблюденія за ними.

Предсѣдатель — Городской Голова.

### Б о г а д ѣ л ь н и.

Въ гор. Коломнѣ.

1. Кисловская на 52 человѣка.

Смотритель — Коллежскій Регистраторъ Андрей Григорьевичъ Горетовскій.

2. Пятницкая на 7 человѣкъ. — Попечитель — купецъ Алексѣй Дмитриевичъ Кузьминъ.

3. Старо-Шукинская на 51 человѣка.

4. Ново-Шукинская на 21 чел.

5. Гороховская, на 10 чел. — Смотритель — пот. поч. гр. Василій Петровичъ Кисловъ.

6. Петропавловская, на 7 чел. — Смотритель — пот. поч. гр. Василій Петровичъ Кисловъ.

7. Рыжиковская, на 11 чел. — Смотритель — пот. поч. гр. Василій Петровичъ Кисловъ.

8. Страннопримный домъ купцовъ Шукиныхъ — на 2 чел.

Въ с. Мещеринѣ.

Александровская, Ермаковыхъ, на 150 чел. — И. д. попечителя пот. поч. граж. Григорій Ивановичъ Ермаковъ.

Въ с. Малинѣ.

При Успенской церкви церковно-приходская богадѣльня — 8 — 10 человѣкъ.

Въ с. Бѣлыхъ Колодезяхъ.

Имени В. И. Левшина и С. Г. Рѣзцова на 10 человѣкъ Попечителями состоятъ Левшинъ и Рѣзцовъ.

### К о л о м е н с к о е О т д ѣ л е н и е.

Московскаго Епархіальнаго Училищнаго Совѣта.

Предсѣдатель — Коломенскаго Успенскаго собора протоіерей А. П. Лебедевъ.

Ч л е н ы:

По должности:

Уѣздный наблюдатель, ключарь собора, протоіерей Н. П. Вележевъ.

Коломенскій уѣздный предводитель дворянства

Инспекторъ народныхъ училищъ Коломенскаго уѣзда Н. А. Пахорскій.

Земскіе начальники.

Благочинные Коломенскаго уѣзда.

По избранію.

Помощникъ смотрителя Коломенскаго духовнаго училища — Статскій Совѣтникъ М. Я. Никольскій.

Преподаватель Коломенскаго духовнаго училища — Статскій Совѣтникъ А. И. Снѣгиревъ (онъ же и казначей отдѣленія).

Мануфактуръ Совѣтникъ А. Найденовъ.

Священники церквей: Предтечевской П. І. Красноовскій.

Христорожественской Д. Ѡ. Некрасовъ.

Воскресенской что на посадѣ В. Ѡ. Горскій.

Іоанно-Богословской А. Я. Карташевъ.

Троицкой А. М. Орловъ.

Брусенскаго женскаго монастыря А. М. Лебедевъ.

Членъ — дѣлопроизводитель, діаконъ Предтечевской города Коломны, церкви Алексѣй Страховъ.

## Учебныя заведенія.

## Мужская гимназія.

Почетный попечитель — потомственный почетный гражданинъ Егоръ Мартыновичъ Левинъ.

Директоръ — Дѣйствительный Статскій Совѣтникъ Евгений Федоровичъ Виссъ.

Инспекторъ — преподаватель древнихъ языковъ Статскій Совѣтникъ Юсифъ Матвѣевичъ Сѣдлакъ.

Законоучитель — священникъ Василій Александровичъ Пробатовъ.

Учителя русскаго языка; неимѣющій чина, Николай Николаевичъ Субботинъ, Статскій Совѣтникъ Александръ Павловичъ Стельмаховичъ.

Учителя древнихъ языковъ; неимѣющій чина Евгений Августъ Даревичъ Стефанкевичъ и Статскій Совѣтникъ Георгій Георгіевичъ Штейгеръ.

Учителя математики и физики: Надворный Совѣтникъ Михаилъ Степановичъ Бритманъ и Статскій Совѣтникъ Семень Николаевичъ Любимовъ.

Учитель истории и географіи Коллежскій Секретарь Николай Захаровичъ Керовъ.

Учитель французскаго языка Коллежскій Совѣтникъ Целистинъ Игнатъевичъ Вартъ.

Учитель рисованія Статскій Совѣтникъ Василій Сергѣевичъ Георгіевскій.

Учитель приготовительнаго класса Надворный Совѣтникъ Александръ Ивановичъ Виноградовъ.

Помощники классныхъ наставниковъ: Коллежскій Ассесоръ Иванъ Ивановичъ Шумовъ и Надворный Совѣтникъ Павелъ Кузьмичъ Каплинъ.

Врачъ неимѣющій чина Алексѣй Дмитриевичъ Свищевъ.

Письмоводитель Коллежскій Регистраторъ Алексѣй Николаевичъ Соколовъ.

## Женская гимназія:

Предсѣдатель Педагогическаго Совѣта, директоръ мужской гимназіи, Дѣйствительный Статскій Совѣтникъ, Евгений Федоровичъ Виссъ.

Члены Педагогическаго Совѣта:

Директоръ мужской гимназіи, Инспекторъ, всѣ преподаватели и врачъ.

Члены Попечительнаго Совѣта:

Предсѣдатель Баронъ Александръ Амандовичъ Крюденеръ-Струве, Статскій Совѣтникъ Александръ Николаевичъ Сазоновъ, Коллежскіе Совѣтники: Модестъ Александровичъ Лозовскій, Порфирій Порфирьевичъ Карповъ, отставной маіоръ Александръ Егоровичъ Агафоновъ, дворянинъ Алексѣй Алексѣевичъ Венкостеръ, Потомственные Почетные Граждане: Георгій Мартыновичъ Левинъ, Эдуардъ Карловичъ Гартманъ, Василій Дмитриевичъ Жучковъ, Михаилъ Федоровичъ Рыбаковъ, купецъ Михаилъ Ивановичъ Посохинъ и мѣщанинъ Иванъ Ивановичъ Купріяновъ.

Начальница гимназіи домашняя учительница Александра Ивановна Нога, надзирательницы, домашнія учительницы, Любовь Ивановна Штернова и Марья Михайловна Васильева.

Учитель математики и физики Надворный Совѣтникъ Михаилъ Степановичъ Бритманъ и Статскій Совѣтникъ Семень Николаевичъ Любимовъ.

Учитель истории и географіи Коллежскій Секретарь Николай Захаровичъ Керовъ.

Законоучители священники: Василій Александровичъ Пробатовъ и Сергій Ивановичъ Озерцовскій.

Преподавательницы: французскаго языка, домашнія учительницы Софья Александровна Боголюбенская и Вѣра Георгіевна Иванова и нѣмецкаго языка домашняя учительница Наталья Владиміровна Цвѣткова.

Преподаватели русскаго языка: Статскій Совѣтникъ Александръ Павловичъ Стельмаховичъ, неимѣющій чина Николай Николаевичъ Субботинъ, домашняя учительница Наталья Ивановна Потожева и Александра Алексѣевна Александровская.

Учительница рукодѣлія Ольга Ивановна Артемова.

Учительница музыки и танцевъ домашняя учительница Марья Владиміровна Цвѣткова.

Учительница ариеметики Любовь Ивановна Штернова.

Учительница географіи Марья Михайловна Васильева.

## Училища

въ г. Коломнѣ.

### Духовное училище.

Смотритель училища Статскій Совѣтникъ Василій Ивановичъ Покровскій.

Помощникъ смотрителя Статскій Совѣтникъ Михаилъ Яковлевичъ Никольскій.

Законоучители: смотритель и его помощникъ

Учитель ариеметики и географіи Статскій Совѣтникъ Александръ Ивановичъ Снѣгиревъ.

Учитель греческаго языка кандидатъ академіи Александръ Платоновичъ Пискаревъ.

Учитель латинскаго языка кандидатъ академіи Михаилъ Александровичъ Цвѣтковъ.

Учитель русскаго языка Коллежскій Ассесоръ Сергій Дмитріевичъ Смирновъ.

Учитель пѣнія и чистописанія студентъ семинаріи Михаилъ Михайловичъ Остроумовъ.

Учитель русскаго и церковно-славянскаго языковъ въ 1 кл. Коллежскій Ассесоръ Александръ Ивановичъ Покровскій.

Надзиратели—студенты семинаріи: Алексій Алексѣевичъ Сахаровъ и Алексій Александровичъ Казанскій.

Врачъ Павелъ Федоровичъ Марковъ.

### Городское 3-хъ классное училище.

Почетный Смотритель Надворный Совѣтникъ Александръ Ивановичъ Бородинъ.

Инспекторъ Надворный Совѣтникъ Алексій Васильевичъ Боушевъ.

Законоучитель—священникъ Федоръ Алексѣевичъ Борисоглѣбскій.

Учителя, Надворные Совѣтники: Михаилъ Александровичъ Николаевъ и Дмитрій Александровичъ Сухановъ.

Сверхштатный учитель Алексій Петровичъ Тихобаевъ.

Врачъ Коллежскій Совѣтникъ Модестъ Александровичъ Лозовскій.

### Городскія начальныя училища.

1-е мужское.—Попечитель куп. Дмитрій Николаевичъ Львовъ.

Законоучитель—священникъ Александръ Михайловичъ Орловъ.

Помощникъ учителя Иванъ Кондратьевичъ Кулаковъ.

2-е мужское.—Попечитель Генераль-Маіоръ Иванъ Степановичъ Колгинскій.

Законоучитель—діаконъ Викторъ Алексѣевичъ Радугинъ.

Учитель Ефимъ Васильевичъ Картедовъ.

3-е мужское.—Попечитель куп. Василій Григорьевичъ Осминъ.

Законоучитель—священникъ Николай Никаноровичъ Соколовъ.

Учитель—Александръ Тимофеевичъ Григорьевъ.

4-е мужское.—Попечитель куп. Михаилъ Федоровичъ Рыбаковъ.

Законоучитель—діаконъ Викторъ Александровичъ Радугинъ.

Учителя: Петръ Михайловичъ Успенскій и Павелъ Ивановичъ Лебедевъ.

5-е мужское.—Попечителя нѣтъ.

Законоучитель—священникъ Василій Федоровичъ Горскій.

Учитель изъ духовн. зван. Петръ Алексѣевичъ Борисоглѣбскій.

6-е мужское Попечитель пот. поч. гр. Василій Егоровичъ Левинъ.

Законоучитель священникъ Сергій Петровичъ Орловъ.

Учитель потом. двор. Вадимъ Дмитріевичъ Евтихievъ.

1-е женское.—Попечитель куп. Михаилъ Ивановичъ Посохинъ.

Законоучитель—Священникъ Василій Федоровичъ Горскій.

Учительница дочь Титулярнаго Совѣтника Вѣра Ивановна Львова.

Помощница—Настасья Петровна Львова.

2-е женское—Попечитель Губернскій Секретарь Федоръ Александровичъ Ротъ.

Законоучитель—діаконъ Алексій Ивановичъ Страховъ.

Учительница изъ духовнаго званія Александра Николаевна Казанцева.

Помощница—Софья Викторовна Радугина.

3-е женское.—Попечитель мѣщанинъ Иванъ Ивановичъ Купріяновъ.

Законоучитель—священникъ Николай Никаноровичъ Соколовъ.

Учительницы: Настасья Александровна Третьякова и Марія Петровна Евреикова.

4-е женское.—Попечитель отставн. маіоръ Александръ Егоровичъ Атаѣоновъ.

Законоучитель—священникъ Петръ Красновскій.

Учительница Коломенская мѣщ. Евгенія Васильевна Тулинова.

Помощница учит. изъ духовн. зв. Клавдія Васильевна Смирнова.  
 5-е женское.—Попечитель пот. поч. гр. Эдуардъ Карловичъ Гартманъ.  
 Законоучитель—священникъ Илья Федоровичъ Остроумовъ.  
 Учительница д. инжен. технол. Вѣра Адальбертовна Гелингъ.

### Церковно-приходскія школы:

При Борисоглѣбской церкви — мужская.

Завѣдывающій—законоучитель и учитель священникъ Илья Теодоровичъ Остроумовъ.  
 Учитель—Николай Николаевичъ Аносинскій.  
 Помощникъ учителя—Сергѣй Ивановичъ Соколовъ.

При мужскомъ Троицкомъ Ново-Голутвенскомъ монастырѣ—мужская.

Попечитель—Настоятель монастыря Игуменъ Теодосій.  
 Завѣдывающій и законоучитель—священникъ Василій Егоровичъ Петровъ.  
 Учитель—Василій Степановичъ Лебедевъ.

При женскомъ Успенскомъ монастырѣ—женская.

Попечительница—Игуменія Ювеналія.  
 Завѣдывающій и законоучитель—священникъ Иванъ Васильевичъ Парусниковъ.  
 Учительницы—монахини: Марія Сухова и Ольга Дерягина.

При Троицкой Ямской церкви.

Попечитель—мѣщанинъ Федоръ Ивановичъ Бушуевъ.  
 Завѣдывающій и законоучитель—священникъ Александръ Михайловичъ Орловъ.  
 Учительница—Ольга Васильевна Иванова.

### В о с к р е с н а я ш к о л а.

Попечители: — Коллежскій Совѣтникъ Модестъ Александровичъ Лозовскій и жена Дѣйстви-  
 тельнаго Статскаго Совѣтника Дарья Ивановна Висоъ.

Законоучители священники: — Іоаннъ Васильевичъ Парусниковъ, Александръ Михайловичъ  
 Орловъ и Теодоръ Алексѣевичъ Борисоглѣбскій.

Учители: — Петръ Михайловичъ Успенскій, Николай Никифоровичъ Лобановъ, Пульхерія  
 Захаровна Жабарова, Ольга Константиновна Соколова, Ольга Іасоновна Шевлягина, Вѣра Ивановна  
 Смирнова, Наталья Владиміровна Цвѣткова, Ольга Викторовна Радугина, Александра Алексѣевна  
 Сахарова, Екатерина Федоровна Шмелева, Ольга Петровна Артемова и Сергѣй Васильевичъ  
 Зерновъ.

### В Ъ У Ъ З Д Ъ:

Земскія училища.		
1. Акатьевское.	10. Больше-Алексѣевское.	21. Елинское.
2. Алешковское.	11. Больше-Уваровское.	22. Карасевское.
3. Амеровское.	12. Бортниковское.	23. Карповское.
4. Ачкасовское.	13. Бѣло-Колодезское.	24. Колединское.
5. Бачмановское.	14. Васильевское.	25. Коробчевское.
6. Берняковское.	15. Васьковское.	26. Костомаровское.
7. Ботайковское.	16. Воскресенское.	27. Куртинское.
8. Бояркинское.	17. Горское.	28. Кудрявцевское.
9. Богородское.	18. Гололобовское.	29. Леонтьевское.
	19. Городенское.	30. Лукерьинское.
	20. Дубровское.	31. Лысцевское.

32. Малинское мужское.
33. Малинское женское.
34. Мартыновское.
35. Мещеринское.
36. Мощаницкое.
37. Мячковское.
38. Найдинское.
39. Настасьинское.
40. Непецынское.
41. Никульское.
42. Озерское мужское.
43. Озерское женское.
44. Орѣшковское.
45. Парфентьевское.
46. Песковское.
47. Пестриковское.
48. Протопоповское.
49. Ратчинское.
50. Сандыревское.
51. Семеновское 1-е.
52. Семеновское 2-е.
53. Сапроновское.
54. Старо-Каширское.
55. Суковское.
56. Субботовское.
57. Федосьинское.

58. Хорошовское.
59. Чанское.
60. Черкизовское.
61. Шкинское.
62. Шаповское.

Церковно-приходскія школы:

1. Аксиньинская.
2. Авдуловская.
3. Андреевская.
4. Борзцовская.
5. Бортниковская.
6. Больше-Алексѣевская.
7. Бобрневская.
8. Воловическая.
9. Болотовская.
10. Бояркинская.
11. Воскресенская.
12. Голочеловская.
13. Горностаевская.
14. Городищинская.
15. Гриворонская.
16. Дарищенская.
17. Ильинская.
18. Кольчевская.

19. Комаровская.
20. Каменская.
21. Кондоровская.
22. Кобяковская.
23. Марьинская.
24. Павлѣевская.
25. Подберезниковская.
26. Пятикрестовская.
27. Пруская.
28. Старовская.
29. Сѣверская.
30. Старо-Голутвинская.
31. Троицко-Озерковская.
32. Тербушевская.
33. Федоровская.
34. Холмянская.
35. Хотянновская.
36. Хонятинская.
37. Чиркинская.
38. Четряковская.
39. Якшинская.

Школы грамоты:

40. Андреевская.
41. Нефедьевская.

## С В Ѣ Д Ъ Н І Я

о монастыряхъ и общинахъ, находящихся въ предѣлахъ Коломенскаго уѣзда.

Наименованіе обители, настоятель (ница), казначей (ея), экономя, благочинный.	Мѣстонахожденіе.	Число братіи.
<p>Коломенскій Троицкій общежительный Ново-Голутвинъ второклассный мужской монастырь. Настоятель игумень Феодосій. Казначей (вакансія). Экономъ Кронидъ. Благочинный Серафимъ.</p>	<p>Въ городѣ Коломнѣ. Московской губерніи.</p>	<p>Іеромонаховъ 5, іеродіаконовъ 3, монаховъ 3, указныхъ послушникъ 8, проживающихъ по паспортамъ на испытан. 30.</p>
<p>Коломенскій Успенскій-Бруссенскій дѣвичій монастырь. Настоятельница игуменія Ювеналія. Казначей монахиня Магдалина. Благочинная монахиня Геннадія.</p>	<p>Въ городѣ Коломнѣ.</p>	<p>Состоящіе въ заштатѣ: игуменья 1 и монахинь 3, штатныхъ монахинь 10, сверхъ-штатн. 12, указныхъ послушницъ 21, послушницъ, живущихъ по паспор. 178.</p>
<p>Коломенскій Богоявленскій Старо-Голутвинъ общежительный мужской монастырь. Настоятель игумень Іоасафъ. Казначей іеромонахъ Лазарь. Благочинный іеромонахъ Галактіонъ.</p>	<p>Московской губ. Коломенскаго уѣзда, въ 5 вер. отъ г. Коломны, на берегу р. Москвы при впаденіи ея въ Оку.</p>	<p>Іеромонаховъ 6, іеродіаконовъ 4, монаховъ 8, указныхъ послушниковъ 8, послушниковъ, проживающихъ на испытаніи по разнымъ документамъ 22.</p>
<p>Коломенскій Богородице-Рождественскій Бобреновъ мужск. монастырь. Настоятель игумень Варлаамъ. Казначей іеромонахъ Аполлоній.</p>	<p>Въ одной верстѣ отъ г. Коломны при дер. Бобреновой.</p>	<p>Іеромонаховъ 4, іеродіаконовъ 3, монаховъ 3, указныхъ послушниковъ 6, прож. по паспортамъ на испыт. 19.</p>



# СПИСОКЪ

станцій, полустанковъ и платформъ желѣзныхъ дорогъ, находящихся въ предѣлахъ Коломенскаго уѣзда.

№ по порядку.	Названіе желѣзныхъ дорогъ, станцій, полустанковъ и платформъ.	Расстояніе отъ Москвы.	Мѣстонахожденіе.	Въ вѣдѣніи какаго Жандармскаго Управленія находятся станціи.	
<b>Московско-Казанская ж. д.</b>					
1	Станція Воскресенскъ . . . . .	84 в.	} Колыберевской волости.	} Коломенскаго отдѣленія Московскаго Жандармскаго Полицейскаго Управленія желѣзныхъ дорогъ.	
2	Полустанокъ Пески . . . . .	95 »			
3	Станція Коломна . . . . .	107 »	При г. Коломнѣ.		
4	Полустанокъ Голутвино . . . . .	110 »	Сандыревской волости.		
Вѣтвь на Озеры:					
1	Станція Карасево . . . . .	128 в.	Акатьевской волости.		
2	Платформа Даниловская . . . . .	138 »	Бояркинской волости.		
3	Станція Озеры . . . . .	147 »	Горской волости.		

## Волостныя Правленія.

Названіе волости.	Волостной старшина.	Волостной писарь.	Ближайшая желѣзнодорожная станція.
Акатьевская.	Паночкинъ, Максимъ Ивановичъ.	Рѣчинскій, Иванъ Семеновичъ, сынъ кол. рег.	Карасево, Озерской вѣтки Казан. ж. д.
Бояркинская.	Монаховъ, Василій Герасимовичъ.	Королевъ, Николай Гавриловичъ, крест.	Озеры, той же вѣтки.
Верховлянская.	Соболевъ, Григорій Ивановичъ.	Свѣтловъ, Федоръ Петровичъ, крест.	Коломна, Каз. ж. д.
Глѣбовская.	Карцевъ, Федоръ Никифоровичъ.	Смирновъ, Василій Платоновичъ, крест.	Барыбино, Павел. ж. д.
Горская.	Колгановъ, Евдокимъ Сергѣевичъ.	Малининъ, Семень Терентьевичъ, крест.	Озеры, Каз. ж. д.
Кольберевская.	Бударевъ, Василій Евлампіевичъ.	Бражкинъ, Василій Федоровичъ, мѣщ.	Пески, Каз. ж. д.
Куртинская.	Смирновъ, Платонъ Константиновичъ.	Глазовъ, Илья Федоровичъ, крест.	Жиливо, Павел. ж. д.
Малинская.	Фроловъ, Алексѣй Петровичъ.	Ивановъ, Василій Ивановичъ, мѣщ.	Михнево, Павел. ж. д.
Мещеринская.	Устиновъ, Иванъ Григорьевичъ.	Шустовъ, Сергѣй Тимофѣевичъ, крест.	Воскресенскъ, Каз. ж. д.
Мячковская.	Мальгинъ, Иванъ Ивановичъ.	Юргинъ, Василій Ивановичъ, крест.	Пески, Каз. ж. д.
Непецынская.	Сусинъ, Даниль Андреевичъ.	Трейеровъ, Константинъ Ефимовичъ, мѣщ.	Коломна, Каз. ж. д.
Парфентьевская.	Волковъ, Василій Ивановичъ.	Поспѣловъ, Михаилъ Васильевичъ, лич. поч. гр.	Коломна, Каз. ж. д.
Протопоповская.	Макѣевъ, Иванъ Федоровичъ.	Алексѣевъ, Николай Васильевичъ, сынъ губ. секр.	Коломна, Каз. ж. д.
Сандыревская.	Бѣловъ, Иванъ Ивановичъ.	Кисляковъ, Сергѣй Карповичъ, крест.	Коломна, Каз. ж. д.
Суковская.	Терентьевъ, Федоръ Терентьевичъ.	Пухликовъ, Василій Глѣбовичъ, крест.	Озеры, Каз. ж. д.
Федосинская.	Жаровъ, Иванъ Герасимовичъ.	Трейеровъ, Дмитрій Ефимовичъ, мѣщ.	Коломна, Каз. ж. д.

# С В Ѣ Д Ъ Н І Я

о крестьянскихъ поселеніяхъ, расположенныхъ въ предѣлахъ  
Коломенскаго уѣзда.

Наименованіе волостей и селеній.	Расстояние въ верстахъ отъ				Ближайшей станціи или полустанка жел. дороги.	Примѣчаніе.
	Уѣзднаго города.	Становаго.	Волостнаго правленія.	Квартиры урядника.		
<b>I-й С Т А Н Ъ.</b>						
<b>Акатьевская волость.</b>						
Акатьево . . . . .	12	12	—	—	Пл. Даниловск. 9	Волостное правленіе, квартира урядникъ, земская школа и казен. вин. лавка.
Апраксино . . . . .	12	12	5	5	ст. Карасева. 4	
Бѣлые Колодези . . . . .	20	20	7	7	9	Земск. школа и Бога-дѣльня.
Васильевское. . . . .	14	14	3	3	11	Земская школа.
Жиливо . . . . .	17	17	5	5	9	
Игнатьево. . . . .	11	11	1	1	9	
Большое Карасево . . . . .	12	12	9	4	1	
Малое Карасево, (кирпичный заводъ Расторова и К <sup>о</sup> ) . . . . .	12	12	10	10	2	Земская школа.
Молзино . . . . .	10	10	2	2	5	
Хотяиново погостъ . . . . .	10	10	3	3	5	Церк.-прих. школа.
<b>Колыберевская волость.</b>						
Берняково. . . . .	20	20	7	11	8	Земская школа.
Биркино . . . . .	17	17	3	9	4	Церк.-прих. школа.

Наименованіе волостей и селевій.	Разстояніе въ верстахъ отъ					Примѣчаніе.
	Уѣзднаго города.	Становаго.	Волостнаго правленія.	Квартиры урядника.	Ближайшей станціи или полустанка жел. дороги.	
Воскресенское . . . . .	25	25	5	1	Воскресенскъ. 2	Земская школа, церк.-прих. и пожарн. дружина.
Вострянская . . . . .	23	23	3	3	5	
Губастово . . . . .	15	15	6	12	3	
Дарищи . . . . .	15	15	14	12	8	Церковно-приходск. школа.
Елкино . . . . .	25	25	10	8	10	
Елино . . . . .	25	15	4	10	3	Земская школа.
Ерково . . . . .	14	14	9	14	6	
Жуково . . . . .	26	26	9	8	10	
Ильино . . . . .	25	25	7	5	8	
Кочаброво . . . . .	15	15	17	13	Пол. Пески. 10	
Колыберево . . . . .	20	20	—	6	Воскресенскъ. 5	Волостное правлен. и церк.-прих. школа.
Кривякино . . . . .	27	27	7	2	2	Земск. лѣчебница.
Коневъ-Боръ . . . . .	10	10	10	10	Пол. Пески. 4	
Каменка . . . . .	13	13	10	15	Воскресенскъ. 4	
Лопатино (фабрика Кацелова) . . . . .	26	26	7	2	1	Пріемный пской и квартира урядника при фабрикѣ Тимофея Васильевича Кацелова.
Нагорные Садки мыза (фабр. Демина). . . . .	27	27	11	7	8	Училище и больница при фабрикѣ Товариш. Садковской М-ры Ив. Демина и кв. урядн.
Невѣрово . . . . .	25	25	6	4	2	
Новоселки . . . . .	20	20	5	9	Пол. Пески. 5	
Новая деревня . . . . .	15	15	14	13	8	
Паньшино . . . . .	10	10	9	9	4	
Пески . . . . .	12	12	8	12	1	Земская школа и казен. вин. лавка.
Перхурово . . . . .	24	24	4	3	Воскресенскъ. 1	
Псарово . . . . .	23	23	2	4	5	

Наименованіе волостей и селеній.	Разстояніе въ верстахъ отъ					Примѣчаніе.
	Уѣзднаго города.	Становаго.	Волостнаго правленія.	Квартиры урядника.	Ближайшей станціи или полустанка жел. дороги.	
Пять Крестовъ погостъ . . . . .	25	25	2	5	Пол. Пески. 5	Церковно-приходск. школа.
Рождественно . . . . .	8	8	12	8	Пол. Пески. 6	
Суворово . . . . .	18	18	1	7	Пол. Пески. 5	
Федотово . . . . .	27	27	9	1	Воскресенскъ. 2	
Чуркино . . . . .	13	13	10	14	Пол. Пески. 4	
Шелухино . . . . .	12	12	12	10	Пол. Пески. 6	
Шильково . . . . .	25	25	5	4	Воскресенскъ. 5	
<b>Мячковская волость.</b>						
Афанасьево . . . . .	16	16	3	8	Воскресенскъ. 9	Земская школа.
Ачкасово . . . . .	18	18	7	6	Воскресенскъ. 6	
Бортниково . . . . .	12	12	2	10	Пол. Пески. 5	Земская школа.
Губино . . . . .	15	15	7	5	Воскресенскъ. 7	
Дуброво . . . . .	13	13	4	10	Пол. Пески. 3	Земская школа.
Катунино . . . . .	20	20	8	8	Воскресенскъ. 8	
Лукьяново . . . . .	18	18	6	10	10	
Малышево . . . . .	13	13	2	10	6	
Мячково . . . . .	12	12	—	13	6	Волостное правлен. и земская школа.
Подлужье . . . . .	9	9	6	14	Пол. Пески. 5	Земская школа.
Ратміръ . . . . .	25	25	9	5	Воскресенскъ. 6	
Ратчино . . . . .	17	17	6	6	7	
Сабурово . . . . .	20	20	8	3	4	Земская школа.
Санино . . . . .	16	16	3	13	Пол. Пески. 9	
Скрыпино . . . . .	21	21	8	10	Воскресенскъ. 11	
Суханово . . . . .	16	16	5	7	8	Земская школа.
Черкизово . . . . .	10	10	4	13	Пол. Пески. 2	

Наименованіе волостей и селеній.	Разстояніе въ верстахъ отъ					Примѣчаніе.
	Уѣзднаго города.	Становаго.	Волостнаго правленія.	Квартиры урядника.	Ближайшей станціи или полустанка жел. дороги.	
<b>Непецинская волость.</b>						
Андреевка . . . . .	18	18	4	4	ст. Коломна. 19	Школа грамоты.
Андреевское. . . . .	8	8	9	9	9	Церковно-приходск. школа.
Борисово . . . . .	20	20	7	7	21	
Верзилово. . . . .	25	25	13	13	26	
Вырыпаевка. . . . .	7	7	8	8	8	
Горностаево. . . . .	17	17	4	4	18	Церк.-прих. школа.
Городищи-Юшково . . . . .	17	17	4	4	18	
Карпово . . . . .	20	20	7	7	21	Земская школа и казен. вин. лавка.
Козино. . . . .	12	12	3	3	13	
Куземкино . . . . .	22	22	9	9	23	
Морозовка. . . . .	6	6	9	9	7	
Настасьино . . . . .	14	14	3	3	15	Земская школа.
Непецино. . . . .	15	15	—	—	15	Волостное правленіе, кв. урядника, земская школа, приѣмный покой, содержимый на сред- ства дѣйст. тайн. сов. Е. П. Новикова и казен. вин. лавка.
Пруссы. . . . .	22	22	7	7	22	Церк.-прих. школа.
Рѣчки . . . . .	10	10	3	3	11	
Семеновское. . . . .	12	12	4	4	13	Земская школа.
Шапкино . . . . .	8	8	6	6	9	
Шеметово. . . . .	10	10	5	5	11	Камера Зем. Началь- ника, 4-го уч.
Шкинъ. . . . .	20	20	6	6	21	Земская школа.
<b>Парфентьевская волость.</b>						
Амерево . . . . .	4	4	2	2	4	Земская школа.
Бобренево. . . . .	2	2	4	4	2	Церк.-прих. школа.

Наименованіе и волостей селеній.	Разстояніе въ верстахъ отъ					Примѣчаніе.
	Уѣзднаго города.	Становаго.	Волостнаго правленія.	Квартиры урядника.	Ближайшей станціи или полустанка жел. дороги.	
Климовка. . . . .	10	10	7	7	пол. Голутвин. 9	
Константиновка . . . . .	7	7	3	3	2	
Коробчеево . . . . .	9	9	6	6	4	Земская школа.
Парфентьево. . . . .	3	3	—	—	2	Волостное правленіе, квартира урядника и земская школа.
Пестриково . . . . .	8	8	3	3	2	Земская школа.
Сергѣевское . . . . .	7	7	3	3	2	
Троицкіе Озерки. . . . .	10	10	8	8	9 ст. Коломна.	Церк.-прих. школа.
Хорошово. . . . .	5	5	4	4	6	Земская школа.
Чанки . . . . .	5	5	3	3	8	Земская школа.
<b>Протопоповская волость.</b>						
Барановка. . . . .	7	7	4	9	8 ст. Карасево.	
Бачманово. . . . .	5	5	4	12	2	Земская школа.
Воловичи. . . . .	10	10	8	9	4	Церковно-приходск. школа.
Гололобово . . . . .	12	12	12	14	8	Земская школа.
Городокъ Романовка тожъ кирпичн. заводъ Акц. Общ. „Керамика“.	12	12	11	12	6	
Гришино . . . . .	11	11	9	8	3	
Дубенки . . . . .	13	13	11	15	10	Камера Земскаго Начальника 2 уч.
Захаркино . . . . .	10	10	8	5	5	
Зимовьево. . . . .	10	10	6	3	7	
Зміево. . . . .	8	8	6	8	6	
Колычево. . . . .	8	8	4	5	9	Церк.-прих. школа.
Михѣево . . . . .	10	10	7	6	4	
Новоселки. . . . .	13	13	14	15	14	
Паново. . . . .	8	8	8	12	9	

Наименованіе волостей и селеній.	Разстояніе въ верстахъ отъ					Примѣчаніе.
	Уѣзднаго города.	Становаго.	Волостнаго правленія.	Квартиры урядника.	Ближайшей станціи или полустанка жел. дороги.	
Петрово . . . . .	9	9	10	14	ст. Коломна 10	
Протопопово. . . . .	5	5	—	9	4	Волостное правленіе, земская школа и ка- зен. вин. лавка.
Семеновское. . . . .	7	7	5	10	8	Земская школа.
Сычево. . . . .	5	5	3	12	6	
Хлопна. . . . .	10	10	11	15	11	
Шейно. . . . .	17	17	12	14	ст. Карасева 9	
Щепотьево . . . . .	8	8	4	8	ст. Коломна 9	
Сандыревская волость.						
Бакунино. . . . .	6	6	3	5	6	
Боброво (Коломенскій машино-строи- тельный заводъ). Кирпичные за- воды: Эвальдъ, Лозовскаго, Со- бакина. . . . .	3	3	5	—	пол. Голутвино 4	Квартира 1 урядн. и 2-хъ Полицейск. над- зират., больн. и муж- ское училище при Ко- ломенскомъ машино- строительномъ заводѣ и частная пожарная команда, 12 городов. чайная лав. общ. трезв. 3 казен. вин. лавки, театръ, столовая общ. потребит. и квартира урядника.
Городищи. . . . .	1	1	2	5	ст. Коломна 3	Церк.-прих. школа.
Леонтьево. . . . .	7	7	7	8	8	
Лукерьино (фабрика Жучковой). . . . .	5	5	6	5	7	Больница при фабр. Т-го Д-ма Е. Жучковой съ С-ми, зем. школа и квартира урядника.
Лысцево . . . . .	4	4	4	3	5	Земская шк. и казен. вин. лавка.
Молитвино . . . . .	4	4	2	5	6	
Никульское . . . . .	8	8	6	8	9	Земская шк. и казен. вин. лавка.



Наименованіе волостей и селеній.	Разстояніе въ верстахъ отъ					Примѣчаніе.
	Уѣзднаго города.	Становаго.	Волостнаго правленія.	Квартиры урядника.	Ближайшей станціи или полустанка жел. дороги.	
Подлипки . . . . .	2	2	4	1	ст. Коломна. 4 »	
Сандыри . . . . .	2	2	—	2	пол. Пески. 3 »	Волостное правленіе земская школа.
Семибратское . . . . .	3	3	2	3	ст. Коломна 5 »	
Сомосцево . . . . .	3	3	5	2	5 »	
Сѣверское . . . . .	8	8	6	9	9 »	Церковно - приход. школа.
Ульяновка . . . . .	5	5	5	2	6 »	
Хорошово . . . . .	7	7	6	5	7 »	
<b>Федосьинокая волость.</b>						
Богдановка . . . . .	20	20	3	12	21 »	
Борисовское . . . . .	12	12	6	8	13 »	Квартира Земскаго Начальника.
Горбово . . . . .	10	10	7	11	11 »	
Дубна . . . . .	20	20	4	13	21 »	
Жуково . . . . .	12	12	7	12	13 »	
Ильинское . . . . .	10	10	8	13	11 »	Церковно - Приход. школа.
Каменка . . . . .	15	15	6	13	16 »	
Колодкино . . . . .	10	10	4	11	11 »	
Коростыли . . . . .	20	20	6	15	21 »	
Лыково . . . . .	13	13	4	5	14 »	
Ляхово . . . . .	10	10	6	9	11 »	
Мякинино . . . . .	36	36	6	15	37 »	
Новое . . . . .	13	13	3	6	14 »	
Новоселки . . . . .	22	22	3	11	23 »	
Павлѣево . . . . .	15	15	7	14	16 »	Церковно - приход. школа.
Печенцино . . . . .	20	20	1	10	21 »	

Наименованіе волостей и селеній.	Разстояніе въ верстахъ отъ					Примѣчаніе.
	Уѣзднаго города.	Становаго.	Волостнаго правленія.	Квартиры урядника.	Ближайшей станціи или полустанка жел. дороги.	
Подберезники . . . . .	18	18	1	10	ст. Коломна. 19	Церк.-Прих. школа.
Субботово. . . . .	20	20	4	13	21	Земская школа, лѣчебница и казен. вин. лавка.
Федосьино. . . . .	16	16	—	9	17	Волостное правлен.
Якшино. . . . .	15	15	3	10	16	Земская школа и земская больница.
<b>II - й С Т А Н Ъ .</b>						
<b>Бояркинская волость.</b>						
Акулово-Боково . . . . .	25	10	6	6	ст. Карасево. 12	
Богородское . . . . .	17	13	9	9	9	Земская школа.
Бояркино. . . . .	24	4	—	—	ст. Озеры. 13	Волостное правлен., земская больница, кв. урядника, земская шк. и церк.-прих. школа.
Граворны . . . . .	18	10	6	6	ст. Карасево. 6	Церк.-прих. школа.
Доманово . . . . .	21	8	4	4	пл. Данилов. 9	
Допашево . . . . .	25	8	5	5	11	
Кобяково . . . . .	28	12	10	10	15	Церк.-прих. школа
Кудрявцево. . . . .	16	8	7	7	ст. Карасево. 6	Земская школа.
Ледово . . . . .	21	9	5	5	11	
Липитано. . . . .	20	7	3	3	ст. Озеры. 16	
Найдино . . . . .	20	10	6	6	ст. Карасево. 10	Земская школа.
Полубояриново. . . . .	20	13	9	9	11	
Рудаково. . . . .	25	10	6	6	пл. Данилов. 12	
Стояньево. . . . .	28	12	9	9	Озеры. 17	
Сѣнцово. . . . .	25	5	2	2	пл. Данилов. 7	
Туменское. . . . .	18	10	5	5	ст. Карасево. 6	Казенная винная лавка.
Уварово Большое. . . . .	23	1	3	3	пл. Данилов. 2	Земская школа.

Наименованіе волостей и селеній.	Разстояніе въ верстахъ отъ					Примѣчаніе.
	Уѣзднаго города.	Становаго.	Волостнаго правленія.	Квартиры урядника.	Ближайшей станціи или полустанка жел. дороги.	
Уварово Малое . . . . .	15	13	9	9	ст. Карасево. 9	
Чаплино, Бузуково тожъ . . . . .	16	11	7	7	6	
Шереметьевка . . . . .	18	10	6	6	8	
Юренево . . . . .	22	9	5	5	12	
Якшичю . . . . .	25	6	4	4	ст. Озеры. 15	Церк.-прих. школа.
<b>Верховлянская волость.</b>						
Авдулова д. . . . .	30	24	6	6	ст. Коломна. 31	
Авдулово с. . . . .	31	25	7	7	32	Церковно-приходск. школа.
Васьково . . . . .	24	20	2	14	25	Земская школа.
Верховлянъ . . . . .	25	18	—	12	26	Волостн. Правленіе и казен. вин. лавка.
Волково . . . . .	20	18	4	16	21	
Глинки . . . . .	22	15	4	13	33	
Дорки . . . . .	31	25	8	6	32	
Захарово . . . . .	23	15	4	13	ст. Озеры. 22	
Коледино . . . . .	26	26	18	16	ст. Коломна. 27	Земская школа.
Костомарово . . . . .	25	19	1	12	26	Земская школа.
Лаонтьево . . . . .	30	24	6	6	ст. Озеры. 3	Земская школа.
Лупаково Большое . . . . .	27	22	3	10	28	
Лупаково Малое . . . . .	22	24	6	16	ст. Коломна. 23	
Марьинка . . . . .	25	23	5	15	26	
Медвѣдево . . . . .	23	20	2	14	24	
Митькова усадьба . . . . .	27	18	5	10	ст. Озеры. 21	
Орѣшково . . . . .	26	19	6	10	20	Земская школа.
Пасыкино . . . . .	25	18	3	9	24	
Покровка . . . . .	30	22	6	6	ст. Коломна. 31	

Наименованіе волостей и селеній.	Разстояніе въ верстахъ отъ				Ближайшей станціи или полустанка жел. дороги.	Примѣчаніе.
	Уѣзднаго города.	Становаго.	Волостнаго правленія.	Квартиры урядника.		
Псаревъ . . . . .	22	22	4	15	Ст. Коломна. 23	
Спасское . . . . .	26	24	6	7	27	
Утенково . . . . .	27	19	5	9	21	
<b>Глѣбовская волость.</b>						
Алексѣевское Большое (фабрики Мамонова и Ушаковой) . . . . .	—	45	7	—	Павелец. ж. д. Ст. Барыбино. 20	Казенная винная лавка, церковно-прих. школа, земская школа, квартира урядника, аптека при фабрикѣ И. Л. Мамонова и пріемный покой.
Алексѣевское Малое . . . . .	40	46	7	1	20	
Буньково . . . . .	35	38	8	7	23	
Василево . . . . .	40	41	8	1	20	
Глѣбово . . . . .	43	40	1	8	14	
Гологолово . . . . .	32	36	9	8	20	Церк.-прих. школа.
Занкино . . . . .	35	32	10	11	22	
Зубахино . . . . .	40	38	2	8	16	
Коверино Большое . . . . .	50	50	8	18	8	
Коверино Малое . . . . .	50	51	9	19	9	
Каменка . . . . .	46	40	8	16	Ст. Михнево 7	
Кошелевка . . . . .	45	39	7	15	7	
Красная . . . . .	43	37	3	11	Ст. Барыбино 14 <sup>1</sup> / <sub>2</sub>	
Кунавино . . . . .	50	49	7	17	11 <sup>1</sup> / <sub>2</sub>	
Ламоново . . . . .	35	37	6	6	20	
Мартыновское . . . . .	50	46	6	8	15	Земская школа.
Марьинское . . . . .	52	50	8	17	10	Церк.-прих. школа.
Мирино . . . . .	42	46	8	3	18	
Мясищево . . . . .	48	47	8	4	17	

Наименованіе и волостей селеній.	Разстояніе въ верстахъ отъ					Примѣчаніе.
	Уѣзднаго города.	Становаго.	Волостнаго правленія.	Квартиры урядника.	Ближайшей станціи или полустанка жел. дороги.	
Пестриково . . . . .	46	42	2	7	Павел. ж. д. Ст. Барыбино. 10	
Скрябино . . . . .	45	35	5	13	16	
Соловцево. . . . .	44	38	7	15	17	
Старее . . . . .	33	34	8	9	20	
Тишково . . . . .	55	53	10	15	6	Земская школа.
Тютьково . . . . .	48	46	6	11	11	
Хонятино . . . . .	45	40	—	8	12	Церковно-приход- ская школа и волост- ное правленіе.
Хомутово . . . . .	33	37	9	5	20	
Четряково. . . . .	46	43	3	5	18	Церк.-прих. школа.
Щапово. . . . .	40	34	6	14	19	Земская школа.
Ягничево . . . . .	46	36	4	12	16	
<b>Горокая волость.</b>						
Бабурино . . . . .	28	7	3	3	Ст. Озеры. 3	
Болотово . . . . .	30	8	9	4	4	Церк.-прих. школа.
Варищи. . . . .	22	3	2	7	7	
Горы. . . . .	25	5	—	5	5	Волостное правлен., пожарная дружина и двѣ земск. школы.
Каменка . . . . .	24	4	2	7	7	Церк.-прих. школа.
Марково. . . . .	25	3	1	5	5	Казен. вин. лавка.

Наименованіе волостей и селеній.	Разстояніе въ верстахъ отъ					Примѣчаніе.
	Уѣзднаго города.	Становаго.	Волостнаго правленія.	Квартиры урядника.	Ближайшей станціи или полустанка жел. дороги.	
Озера (фабричная мѣстность) . . . . .	30	8	5	—	М.-Каз. ж. д. Ст. Озеры.	Квартира Полицейскаго Надзирателя и квартира 22 городовыхъ, двѣ земскія школы, 2-хъ классн. училище при фабрикѣ Товарищества Мануфактуръ Ф. Щербакова С-вей и больница при той же фабрикѣ. Больница при фабрикѣ Товарищества Мануфактуръ И. и М. Василія Моргунова С-вей. Больница при фабрикѣ Торговаго Дома бр. М. и И. Щербаковыхъ. Больница при фабрикѣ С. П. Моргунова и Су-Соколова, Вольная аптека аптекарскаго помощника Менжинскаго. Частная пожарная команда при фабрикѣ Товарищества Мануфактуръ Ф. Щербакова С-вей. Красильно-початочное заведеніе Ф. П. Брусникина Общество трезвости. Общество охраны имущества въ пожарн. случаяхъ. Общественное собраніе (клубъ) Воскресная школа и почтово — телеграфн. контора.
Паткино . . . . .	25	2	6	8	8	
Стребково . . . . .	20	6	5	10	10	
Холмы . . . . .	25	—	5	4	8	Церковно-приходская школа и станова квартира.
<b>Куртинская волость.</b>						
Бардино . . . . .	25	12	10	17	20	
Бортниково (фабрика І. М. Чистова.)	40	25	8	—	12 Жилево.	Квартира урядника земская школа и церковно-приходская.

Наименованіе волостей и селеній.	Разстояніе въ верстахъ отъ					Примѣчаніе.
	Уѣзднаго города.	Становаго.	Волостнаго правленія.	Квартиры урядника.	Ближайшей станціи или полустанка жел. дороги.	
Буньково усадьба (фабр. И. М. Чистова).	40	30	9	8	Павел. ж. д. 7 Жилево.	
Бурцево. . . . .	45	27	11	3	6 „	
Владимірово. . . . .	33	23	6	4	15 „	Земская школа.
Гладково . . . . .	37	23	2	6	14 <sup>1</sup> / <sub>2</sub> „ ст. Озеры.	
Гомзяково. . . . .	30	13	6	13	23	
Горностаево . . . . .	38	22	5	3	11 Жилево.	
Зыбино. . . . .	40	25	10	17	7 Кашира.	
Кабужское. . . . .	37	20	6	11	12 „	
Каменка. . . . .	37	21	6	11	11 <sup>1</sup> / <sub>2</sub> „	
Кондырево. . . . .	38	22	7	11	10 „	Церк.-прих. школа.
Кочкарево. . . . .	35	26	9	2	9 Жилево.	
Куртино . . . . .	35	22	—	7	15 „	Казенная винная лавка, Волостное пр. и земская школа.
Лаптево. . . . .	40	28	8	11	8 Кашира.	
Любимовка . . . . .	35	22	4	4	16 Жилево.	
Ляхово. . . . .	32	22	6	4	16 <sup>1</sup> / <sub>2</sub> „	
Матчино . . . . .	37	25	3	5	14 „	
Матюково . . . . .	42	27	11	3	6 <sup>1</sup> / <sub>2</sub> „ ст. Озеры.	
Оглоблино. . . . .	28	18	4	8	20	
Ольхово. . . . .	37	22	4	10	15 Кашира.	
Песочня. . . . .	40	26	5	5	11 Жилево.	
Петрово. . . . .	45	30	9	6	6 <sup>1</sup> / <sub>2</sub> „	
Родоманово . . . . .	36	23	1	7	14 „ ст. Озеры.	
Сафонтьево . . . . .	28	15	8	15	22	
Сенькино . . . . .	38	23	7	11	11 Кашира.	
Старое . . . . .	40	25	5	8	12 „	Церк.-прих. школа.
Хочема. . . . .	45	27	11	16	6 <sup>1</sup> / <sub>2</sub> „ ст. Озеры.	
Чиликино . . . . .	26	13	10	17	21	

Наименованіе волостей и селеній.	Разстояніе въ верстахъ отъ					Примѣчаніе.	
	Уѣзднаго города.	Становаго.	Волостнаго правленія.	Квартиры урядника.	Ближайшей станціи или полустанка жел. дороги.		
<b>Малинская волость.</b>							
Борзцово . . . . .	40	31	2	2	Павел. ж. д. 12 Михнево.	Церк.-прих. школа.	
Бѣлыхино . . . . .	40	33	3	3	15 „		
Владимірово . . . . .	33	23	9	9	15 Жилево.		
Дубнаво . . . . .	42	32	3	3	8 Михнево.		
Карпова . . . . .	35	31	4	4	16 „		
Климово . . . . .	36	31	5	5	17 „		
Колюпаново . . . . .	40	27	3	3	14 „		
Копьево . . . . .	36	30	3	3	15 „		
Малино . . . . .	38	30	—	—	13 „	Казенная винная лавка, Волостн. правл., квартира урядника, двѣ земск. школы и земская лѣчебница, при Успенской церк. Церковно-приходская богадѣльня, квартира ветеринарнаго врача и аптека.	
Марьино . . . . .	37	29	1	1	13 „		
Нефедьево . . . . .	41	37	7	7	17 Барыбино.		Школа грамоты.
Николо-Тители . . . . .	42	34	4	4	19 „		
Новоселки . . . . .	30	26	7	7	19 „		
Сотниково . . . . .	45	28	5	5	12 „		
Фоминка . . . . .	41	31	4	4	9 „		
Харина . . . . .	40	32	2	2	13 „		
<b>Мещеринская волость.</b>							
Аксиньино . . . . .	30	33	7	8	Ст. Коломна. 31	Церк.-прих. школа.	
Алфимово . . . . .	28	26	9	9	29		
Автюшиха . . . . .	27	31	16	14	28		



Наименованіе волостей и селеній.	Разстояніе въ верстахъ отъ					Примѣчаніе
	Уѣзднаго города.	Становаго.	Волостнаго правленія.	Квартиры урядника.	Ближайшей станціи или полустанка жел. дороги.	
Безсоново . . . . .	26	32	17	15	ст. Коломна. 27 ›	
Боброво . . . . .	27	36	1	15	28 ›	
Городня . . . . .	25	32	4	17	26 ›	Земская школа.
Еганово . . . . .	30	27	11	7	31 ›	
Жары . . . . .	32	26	10	10	33 ›	
Зѣвалово . . . . .	25	35	5	20	26 ›	
Ивантѣево . . . . .	26	28	11	14	27 ›	
Мещерино . . . . .	26	35	--	16	27 ›	Волостное правл., двѣ земск. школы, Александровская бога- дѣльня Ермакова и казенная вин. лавка.
Миняево . . . . .	24	30	14	17	25 ›	
Новоселки . . . . .	26	32	18	15	26 ›	
Орѣхово . . . . .	27	29	7	12	28 ›	
Сапроново . . . . .	24	42	7	21	25 ›	Земская школа.
Скрябино . . . . .	30	38	5	11	28 Брон. ст. Коломна.	
Федоровское . . . . .	25	36	2	19	26 ›	Церк.-прих. школа.
Фоминка . . . . .	27	32	2	14	28 ›	
Чиркино . . . . .	27	31	5	12	23 ›	Церк.-прих. школа.
Шманаево . . . . .	22	30	6	18	23 ›	
Щербинино . . . . .	29	32	4	12	29 ›	
<b>Суковская волость.</b>						
Александровка . . . . .	32	10	10		ст. Озеры. 7 ›	
Алешково . . . . .	33	12	2		14 ›	Земская школа.
Батайки . . . . .	38	19	4		20 ›	Земская школа.
Болотово . . . . .	30	8	12		4 ›	
Веневскіе Выселки . . . . .	30	15	1		17 ›	

Разстояніе тоже что и отъ Волостн. Правл.

Наименованіе волостей и селеній.	Разстояніе въ верстахъ отъ				Ближайшей станціи или полустанка жел. дороги.	Примѣчаніе.
	Уѣзднаго города.	Становаго	Волостнаго правленія.	Квартиры урядника.		
Восцы . . . . .	35	17	2		Ст. Озеры. 18	
Городищи . . . . .	30	22	7		23	
Комарево . . . . .	32	10	10		6	Церк.-прих. школа.
Кременье . . . . .	40	21	5		22	
Мощаницы . . . . .	30	11	6		15	Земская школа.
Нивки . . . . .	35	15	3		19	
Образцово . . . . .	40	27	10		26	
Обухово . . . . .	30	8	6		12	
Роброво . . . . .	30	10	7		14	
Рѣчицы . . . . .	30	11	4		12	
Старая Кашира . . . . .	35	24	8		24	Земская школа.
Суково . . . . .	35	14	—		16	Волости. правлен., земская школа, кварт. урядника, казен. вин. лавка и пожарная дружина.
Тарбушево . . . . .	35	16	7		10	Церк.-прих. школа.
Хахлево . . . . .	30	13	4		16	

## Можайскій уѣздъ.

### Уѣздныя учрежденія и должностныя лица

Уѣздный Предводитель дворянства, Дѣйствительный Статскій Совѣтникъ, Алексѣй Константиновичъ Варженевскій.

Кандидатъ, Дѣйствительный Статскій Совѣтникъ, Михаилъ Павловичъ Саведовъ.

### Дворянская опека.

Предсѣдатель — Уѣздный Предводитель дворянства.

Засѣдатели: — Дворяне Левъ Николаевичъ Полянскій и Федоръ Адольфовичъ Редлихъ.

### Уѣздный Съездъ.

Предсѣдатель — Уѣздный Предводитель дворянства.

### Ч л е н ы:

#### *Административнаго Присутствія:*

Земскіе Начальники: 1-го участ. — Титулярный Совѣтникъ Христофоръ Христофоровичъ Рузановъ.

2-го участка — Титулярный Совѣтникъ Михаилъ Михайловичъ Людоговскій.

3-го участка — Коллежскій Секретарь Александръ Николаевичъ Постниковъ.

Уѣздный Исправникъ.

Предсѣдатель Уѣздной Земской Управы.

Податной Инспекторъ (приглашается по нѣкоторымъ дѣламъ на правахъ члена).

#### *Судебнаго Присутствія.*

Уѣздный Членъ Окружнаго Суда.

Почетные Мировые Судьи.

Секретарь Съезда — Надворный Совѣтникъ Николай Адриановичъ Дыбовскій.

### Уѣздное Полицейское Управленіе.

Уѣздный Исправникъ — Коллежскій Совѣтникъ Аполлосъ Александровичъ Перфильевъ.

Помощникъ Исправника — Надворный Совѣтникъ Юсифъ Константиновичъ Термези.

Секретарь — Титулярный Совѣтникъ Иванъ Константиновичъ Тихомировъ.

Столоначальники: — (и. д.) не имѣющіе чина — Илья Константиновичъ Байковъ и Василій Алексѣевичъ Рыбинскій.

Регистраторъ — Коллежскій Секретарь Павелъ Николаевичъ Архангельскій.  
 Приставъ 1-го стана — Коллежскій Ассесоръ Николай Валентиновичъ Козловъ.  
 Приставъ 2-го стана — Коллежскій Ассесоръ Леонидъ Андреевичъ Красовскій.  
 Полицейскій Надзиратель г. Можайска — Титуляр. Совѣтн. Александръ Александровичъ Шварцъ.

Помощникъ Начальника Губернскаго Жандармскаго Управленія по Можайскому, Верейскому и Рузскому уѣздамъ — Подполковникъ Николай Филимоновичъ Вабчинскій.

### Управление Уѣзднаго Военскаго Начальника.

Уѣздный Военскій Начальникъ — Полковникъ Иванъ Карловичъ Желминскій.  
 Дѣлопроизводитель — Надворный Совѣтникъ Владиміръ Карниловичъ Шедковъ.

### Уѣздное по воинской повинности Присутствіе.

Предсѣдатель — Уѣздный Предводитель дворянства.

#### Ч л е н ы:

Уѣздный Военскій Начальникъ.  
 Уѣздный Исправникъ.  
 Членъ Уѣздной Земской Управы — крестьянинъ Василій Ивановичъ Шуруповъ.  
 Дѣлопроизводитель — Личный Почетный Гражданинъ Михаилъ Алексѣевичъ Маргоринъ.

### Уѣздный Училищный Совѣтъ.

Предсѣдатель — Уѣздный Предводитель дворянства.

#### Ч л е н ы:

Инспекторъ народныхъ училищъ — Надворный Совѣтникъ Николай Александровичъ Банковскій.  
 Священникъ — Викторъ Кирилловичъ Троицкій.  
 Уѣздный Исправникъ.  
 Статскій Совѣтникъ Алексѣй Абрамовичъ Соколовъ.  
 Дворянинъ Сергѣй Николаевичъ Людоговскій.  
 Статскій Совѣтникъ Александръ Павловичъ Моласъ.  
 Купецъ Егоръ Акимовичъ Тютинъ.

### Уѣздное отдѣленіе попечительнаго о тюрьмахъ общества.

Предсѣдатель — Уѣздный Предводитель дворянства.

#### Д и р е к т о р а:

Уѣздный Членъ Окружнаго Суда.  
 Уѣздный Врачъ.  
 Уѣздный Исправникъ.  
 Благочинный — Священникъ Михаилъ Васильевичъ Успенскій.  
 Предсѣдатель Земской Управы.  
 Городской Судья.  
 Городской Староста.  
 Товарищъ Прокурора Окружнаго Суда по Можайскому уѣзду.  
 Коллежскій Ассесоръ, Камергеръ Двора Его Императорскаго Величества, Платонъ Алексѣевичъ Яновъ.  
 Надворный Совѣтникъ Николай Адриановичъ Дыбовскій.  
 Канцелярскій служитель Эрнестъ Александровичъ Эбертъ.  
 Начальникъ тюрьмы — Надворный Совѣтникъ Николай Сергѣевичъ Добровъ.

### Уѣздный Комитетъ Попечительства о народной трезвости.

Предсѣдатель — Уѣздный Предводитель Дворянства.

Ч л е н ы:

Депутатъ отъ духовнаго вѣдомства—Священникъ Михаилъ Васильевичъ Успенскій.  
 Инспекторъ народныхъ училищъ.  
 Уѣздный наблюдатель церковно-приходск. школь, Священ. Константинъ Ивановичъ Богословскій.  
 Учитель-Инспекторъ Городского училища.  
 Уѣздный Членъ Окружнаго Суда.  
 Товарищъ Прокурора Окружнаго Суда.  
 Уѣздный Исправникъ.  
 Помощникъ Надзирателя 2-го округа Московскаго Акцизнаго Управленія, дворянинъ Борисъ Францевичъ Ратсиборскій.  
 Уѣздный Военскій Начальникъ.  
 Помощникъ Начальника Губернскаго Жандармскаго Управленія.  
 Земскіе Начальники.  
 Податной Инспекторъ.  
 Уѣздный Врачъ.  
 Почетные Мировые Судьи.  
 Городской Судья.  
 Предсѣдатель Уѣздной Земской Управы.  
 Управляющій удѣльными имѣніями.  
 Городской Староста.  
 Дворянинъ Сергѣй Николаевичъ Людоговскій.

Участковые попечители:

Священникъ села Васильевскаго, Алексѣй Алексѣевичъ Борисовъ.  
 Земскій Начальникъ Посниковъ.  
 Священникъ села Порѣчья Константинъ Ивановичъ Богословскій.  
 Купецъ Иванъ Васильевичъ Киселевъ.  
 Священникъ села Мышкина Петръ Ивановичъ Востоковъ.  
 Земскій Начальникъ Михаилъ Михайловичъ Людоговскій.  
 Дворянинъ Левъ Николаевичъ Полянскій.  
 Крестьянинъ Василій Ивановичъ Шуруповъ.  
 Священникъ села Ельни Флегонтъ Флегонтовичъ Патокинъ.  
 Священникъ села Борисова Александръ Павловичъ Тихоміровъ.  
 Дворянинъ Борисъ Алексѣевичъ Федченко.  
 Земскій Начальникъ Христофоръ Христофоровичъ Русановъ.  
 Священникъ села Губина Георгій Ивановичъ Лебедевъ.  
 Дворянинъ Владиміръ Михайловичъ Смирновъ.  
 Александръ Павловичъ Моласъ.  
 Николай Николаевичъ Посниковъ.

Учрежденія Уѣзднаго Комитета Попечительства о народной трезвости.

Чайная лавка въ гор. Можайскѣ.  
 Завѣдующій—Контролеръ Московскаго Акцизнаго Управленія Дворянинъ Николай Николаевичъ Посниковъ.  
 Чайная лавка въ селѣ Черневѣ.

Уѣздная Земская Управа.

Предсѣдатель—Хорунжій, графъ Федоръ Алексѣевичъ Уваровъ.

Ч л е н ы:

Потомственный Дворянинъ Михаилъ Ивановичъ Демидовъ.  
 Крестьянинъ Василій Ивановичъ Шуруповъ.

Г л а с н ы е.

Отъ I-го Избирательнаго Собранія:

1. Ароенъевъ Александръ Сергѣевичъ, Дворянинъ.
2. Биркель Александръ Александровичъ, Дворянинъ.
3. Вулгаковъ Владиміръ Александровичъ, Дворянинъ.

4. Варженевскій Сергѣй Гавріловичъ, Дворянинъ.
5. Демидовъ Михаилъ Ивановичъ, Дворянинъ.
6. Людоговскій Михаилъ Михайловичъ, Дворянинъ.
7. Людоговскій Сергѣй Николаевичъ, Дворянинъ.
8. Лукинъ Павелъ Евграфовичъ, Дворянинъ.
9. Одинцовъ Николай Алексѣевичъ, Дворянинъ.
10. Образцовъ Петръ Павловичъ, Дворянинъ.
11. Орловъ Михаилъ Николаевичъ, Дворянинъ.
12. Полянскій Левъ Николаевичъ, Дворянинъ.
13. Посниковъ Александръ Николаевичъ, Дворянинъ.
14. Редлихъ Федоръ Адольфовичъ, Дворянинъ.
15. Русановъ Христофоръ Христофоровичъ, Дворянинъ.
16. Федченко Борисъ Алексѣевичъ, Дворянинъ.

Отъ II-го избирательнаго собранія:

1. Головцевъ Николай Федоровичъ, Дворянинъ.
2. Маркунасъ Казиміръ Антоновичъ, Дворянинъ.
3. Шишкинъ Василій Васильевичъ, купецъ.

Отъ сельскихъ обществъ:

1. Букатовъ Николай Никаноровичъ, крестьянинъ.
2. Гавриловъ Яковъ Гавріловичъ, крестьянинъ.
3. Голясовъ Федотъ Николаевичъ, крестьянинъ.
4. Журавлевъ Василій Прокофьевичъ, крестьянинъ.
5. Касаткинъ Григорій Петровичъ, крестьянинъ.
6. Малкинъ Трофимъ Давыдовичъ, крестьянинъ.
7. Филатовъ Василій Васильевичъ, крестьянинъ.
8. Шуруповъ Василій Ивановичъ, крестьянинъ.

К а н д и д а т ы:

1. Орловъ Сергѣй Алексѣевичъ, Дворянинъ.
2. Уваровъ Федоръ Алексѣевичъ, Графъ.

Городское Общественное Управление.

Городской Староста—купецъ Александръ Александровичъ Петровъ.

Помощники: мѣщане—Михаилъ Васильевичъ Власевъ и Александръ Гавриловичъ Вершинъ.

У п о л н о м о ч е н н ы е:

1. Авдюкинъ Иванъ Ивановичъ, мѣщанинъ.
2. Власевъ Иванъ Ивановичъ, купецъ.
3. Власевъ Михаилъ Васильевичъ, мѣщанинъ.
4. Гороховъ Иванъ Лаврентьевичъ, классный художникъ.
5. Грачевъ Иванъ Алексѣевичъ, мѣщанинъ.
6. Кубѣевъ Дмитрій Акимовичъ, купеческій сынъ.
7. Моласъ Александръ Павловичъ, Статскій Совѣтникъ.
8. Неугодовъ Николай Михайловичъ, купецъ.
9. Петровъ Александръ Александровичъ, купецъ.
10. Савинъ Михаилъ Михайловичъ, мѣщанинъ.
11. Симоновскій Виталій Петровичъ, Коллежскій Совѣтникъ.
12. Тютинъ Александръ Ивановичъ, мѣщанинъ.
13. Тютинъ Егоръ Акимовичъ, купеческій братъ.
14. Шишкинъ Александръ Васильевичъ, купецъ.
15. Шишкинъ Василій Васильевичъ, купецъ.

К а н д и д а т ы:

1. Гудковъ Сергѣй Ивановичъ, купецъ.
2. Рыбинскій Филиппъ Ивановичъ, купецъ.

## Сиротскій Судъ.

Предсѣдатель—Городской Староста.

Ч л е н ы:

Купеческій сынъ Дмитрій Акимовичъ Кубѣевъ.  
Мѣщанинъ Михаилъ Михайловичъ Савинъ.

Письмоводитель—мѣщанинъ Василій Васильевичъ Логачевъ.

## Уѣздный Распорядительный Комитетъ.

Предсѣдатель—Уѣздный Исправникъ.

Ч л е н ы:

Уѣздный Воинскій Начальникъ.  
Членъ Уѣздной Земской Управы, крестьянинъ Василій Ивановичъ Шуруповъ.  
Городской Староста.

## Уѣздное Податное Присутствіе.

Предсѣдатель—Податной Инспекторъ, Титулярный Совѣтникъ, Николай Васильевичъ Страховъ.

## Уѣздное Раскладочное по промысловому налогу Присутствіе.

Предсѣдатель—Податной Инспекторъ.

Ч л е н ы:

Купецъ Василій Васильевичъ Шишкинъ.  
Купецъ Гавріиль Егоровичъ Малаховъ.  
Мѣщанинъ Михаилъ Васильевичъ Васильевъ.  
Мѣщанинъ Михаилъ Григорьевичъ Рыбиноскій.

## Присутствіе по квартирному налогу.

Предсѣдатель—Податной Инспекторъ.

Ч л е н ы:

Купецъ Василій Васильевичъ Шишкинъ.  
Купецъ Гавріиль Егоровичъ Малаховъ.  
Мѣщанинъ Михаилъ Васильевичъ Васильевъ.  
Мѣщанинъ Михаилъ Григорьевичъ Рыбиноскій.

Помощникъ Надзирателя 2-го Округа Московскаго Акцизнаго Управленія неимѣющей чина  
Радиборскій.

## Уѣздное казначейство.

Казначей—Коллежскій Ассесоръ А. А. Студницынъ.  
Старшій Бухгалтеръ—не имѣющей чина Владиміръ Михайловичъ Смирновъ.  
Кассиръ 1-го разряда—Коллежскій Секретарь Владиміръ Васильевичъ Родаковъ.  
Бухгалтеръ 1-го разряда—не имѣющей чина Иванъ Федоровичъ Олонцевъ.  
Бухгалтеръ 2-го разряда—не имѣющей чина Иванъ Хрисанфовичъ Корцъ.  
Бухгалтеръ 2-го разряда—не имѣющей чина Иванъ Васильевичъ Фроловъ.

## Почтово-телеграфная нонтора.

Начальникъ—Коллежскій Совѣтникъ Адольфъ Францевичъ Станкевичъ.  
Помощникъ—Титулярный Совѣтникъ Ефимъ Андреевичъ Байковъ.

## Почтово-телеграфныя отдѣленія.

При от. Бородино Моск.-Брест. ж. д.

Въ селѣ Осташковѣ. Начальникъ—Коллежскій Ассесоръ Александръ Іустиновичъ Щебровскій

Надсмотрщикъ—не имѣющій чина Сергѣй Михайловичъ Ивановъ.

Въ селѣ Порѣчьѣ. Начальникъ—Коллежскій Ассесоръ Василій Николаевичъ Панюковъ.

Надсмотрщикъ—Коллежскій Регистраторъ Александръ Васильевичъ Раждественскій.

## Судебная часть.

## Почетные мировые судьи:

Хорунжій Графъ Федоръ Алексѣевичъ Уваровъ.

Подпоручикъ Александръ Сергѣевичъ Арсенъевъ.

Потомственный Дворянинъ Михаилъ Ивановичъ Демидовъ.

Потомственный Дворянинъ Александръ Александровичъ Мозалевскій.

Потомственный Дворянинъ Борисъ Алексѣевичъ Федченко.

Уѣздный Членъ Окружнаго Суда—Статскій Совѣтникъ Иванъ Доминиковичъ Корженевскій.

Товарищъ Прокурора (каждый мѣсяць назначается новое лицо).

Судебный Слѣдователь—Титулярный Совѣтникъ Алексѣй Алексѣевичъ Зишовъ.

Городской Судья—Коллежскій Ассесоръ Павелъ Алексѣевичъ Румянцевъ.

Судебный Приставъ Окружнаго Суда—Надворный Совѣтникъ Леонидъ Николаевичъ Величковъ.

Нотариусъ Потомственный Почетный Гражданинъ Петръ Ивановичъ Осмининъ.

## Лѣсничество.

Кубинское (въ Верейскомъ, Звенигородскомъ, Можайскомъ и Подольскомъ уѣздахъ).

Завѣдывающій—Старшій запасный лѣсничій, Статскій Совѣтникъ, Владиміръ Яковлевичъ Вокманъ.

## Удѣльное имѣніе.

Богородское (въ Верейскомъ, Звенигородскомъ, Можайскомъ, Московскомъ и Рузскомъ уѣздахъ),  
Управляющій—Статскій Совѣтникъ, Александръ Павловичъ Моласъ.

## Можайское Добровольное Пожарное Общество.

Предсѣдатель—купецъ Егоръ Акимовичъ Тютинъ.

Начальникъ команды—купеческій сынъ Петръ Гавріиловичъ Малаховъ.

Казначей—мѣщанинъ Михаилъ Васильевичъ Власъевъ.

Цейхмейстеръ—крестьянинъ Иванъ Герасимовичъ Меркудовъ.

Секретарь—мѣщанинъ Филиппъ Ивановичъ Рыбинскій.

## Врачебная часть.

## Врачи:

Уѣздный—Коллежскій Совѣтникъ Иванъ Михайловичъ Криворотовъ.

Городской—Фридрихъ Готфридовичъ Шиманъ.

Земскій Ветеринарный—Андрей Ивановичъ Вотау.

## Аптека въ г. Можайскѣ.

Провизоръ—Владиміръ Іосифовичъ Шиллеръ.



## Лѣчебныя заведенія.

Красновидовская больница.—Московского Отдѣленія Инвалиднаго для желѣзнодорожныхъ служащихъ дома. Врачъ—Василій Дмитріевичъ Разумовскій.

## З Е М С К І Я:

## Губернскаго Земства.

Глазовская—Врачъ Михаилъ Михайловичъ Дурасовъ.  
 Ассистентъ—Николай Ивановичъ Фудель.  
 Акушерка—Варвара Дмитріевна Малинина.  
 Осташевская—Врачъ Дорофея Семеновна Шаудеръ.  
 Ассистентъ—Врачъ Сергій Михайловичъ Пришивинъ.  
 Фельдшерицы-акушерки:—Анна Алексѣевна Никольская и Марія Николаевна Чиликина.

## У ѣ з д н а г о З е м с т в а.

Можайская городская больница.—Врачи: Александръ Павловичъ Молдавскій и Александръ Александровичъ Александровъ. Акушерки: Ольга Ивановна Тихомірова и Марія Петровна Антонова.  
 Тропаревскій Врачебный пунктъ.—Врачъ Иванъ Васильевичъ Архангельскій.  
 Порѣцкая лѣчебница.—Врачъ Сергій Николаевичъ Васильевъ.

## Благотворительныя учрежденія.

1. Можайское Благотворительное Общество. Предсѣдательница — Графиня Прасковья Сергѣевна Уварова. Помощница—жена Генераль-Маіора Марья Федоровна Давыдова. Казначей—купецъ Александръ Александровичъ Петровъ. Секретарь—Коллежскій Ассесоръ Александръ Алексѣевичъ Студницинъ.
2. Можайскій пріютъ на 13 призрѣваемыхъ (содержится на средства графини Уваровой). Предсѣдательница — графиня Прасковья Сергѣевна Уварова. Начальница — дочь подполковника Елизавета Васильевна Конорева. Законоучитель—священникъ Константинъ Никитичъ Некрасовъ. Учительницы:—Анна Николаевна Воскресенская, Зинаида Николаевна Бѣляева, Марья Павловна Попова и Зинаида Павловна Орлова.
3. Можайское Отдѣленіе Московскаго Округа Императорскаго Россійскаго Общества спасанія на водахъ. Предсѣдатель — Коллежскій Совѣтникъ Виталій Петровичъ Симановскій. Казначей—Коллежскій Ассесоръ Александръ Алексѣевичъ Студницинъ. Секретарь—дворянинъ Владиміръ Михайловичъ Смирновъ.
4. Городская Земская Богадѣльня на 5 призрѣваемыхъ. Завѣдывающій—врачъ Александръ Павловичъ Молдавскій.
5. Городская Богадѣльня купца Г. Н. Рыбинскаго. Завѣдуетъ—Городской Староста.
6. Богадѣльня при земской больницѣ въ с. Глазовѣ на 10 призрѣваемыхъ.
7. Можайское Отдѣленіе братства Св. Николая. Предсѣдатель—священникъ Михаилъ Васильевичъ Успенскій. Товарищъ Предсѣдателя — Дѣйствительный Статскій Совѣтникъ Алексѣй Константиновичъ Варженевскій. Секретарь и Казначей—священникъ Сергій Ивановичъ Лебедевъ.
8. Можайскій Елисаветинскій Комитетъ. Предсѣдатель — Коллежскій Совѣтникъ Виталій Петровичъ Симановскій. Казначей—Коллежскій Ассесоръ Александръ Алексѣевичъ Студницинъ.
9. Колонія Московскаго Отдѣленія Инвалиднаго для желѣзнодорожныхъ служащихъ дома Императора Александра II, при селѣ Красновидовѣ. Завѣдывающій—Врачъ Василій Дмитріевичъ Разумовскій.

Можайскій уѣздъ.

## Можайское Отдѣленіе

Московского Епархіальнаго Училищнаго Совѣта.

Предсѣдатель — настоятель Можайскаго Николаевскаго собора священникъ Михаилъ Васильевичъ Успенскій.

Товарищъ Предсѣдателя — Уѣздный Предводитель дворянства, Алексѣй Константиновичъ Варженевскій.

### Почетные члены:

Преосвященный Тихонъ, епископъ Пензенскій.

Преосвященный Пареній, епископъ Можайскій.

Настоятель Можайскаго Николаевскаго собора священникъ М. В. Успенскій.

### По должности:

Благочинные уѣзда.

Исправляющій должность уѣзднаго наблюдателя священникъ села Перѣчья К. И. Богословскій.  
Земскіе Начальники Можайскаго уѣзда.

Членъ отъ Министерства Народнаго Просвѣщенія учитель городского училища И. П. Королевъ.

### По избранію:

Священникъ А. И. Смирновъ.

Священникъ А. Д. Сахаровъ.

Членъ Земской Управы В. И. Шуруповъ.

М. А. Маргоринъ.

Членъ — Дѣлопроизводитель священникъ С. І. Лебедевъ.

Казначей Отдѣленія священникъ П. І. Виноградовъ.

## Учебныя заведенія.

### Въ г. Можайскѣ:

Уваровское женское училище съ курсомъ прогимназіи.

Попечительница — графиня Прасковья Сергѣевна Уварова.

Начальница — дочь подполковника Елизавета Васильевна Конорева.

Законоучитель — священникъ Константинъ Никитичъ Некрасовъ.

Учительницы: Анна Николаевна Воскресенская, Зинаида Николаевна Вѣдьяева, Марья Павловна Цопова и Зинаида Павловна Орлова.

Городское мужское трехклассное училище.

Завѣдывающій учитель — инспекторъ Статскій Совѣтникъ Алексѣй Абрамовичъ Соколовъ. Учителя: Коллежскій Ассесоръ Иванъ Петровичъ Королевъ и Николай Петровичъ Ивановъ. Законоучитель — священникъ Михаилъ Васильевичъ Успенскій.

Мужское приходское училище.

Законоучитель — священникъ Петръ Ивановичъ Виноградовъ. Учитель — Петръ Прокофьевичъ Коротковъ. Помощникъ — Алексѣй Николаевичъ Румянцевъ.

Женское Начальное училище.

Законоучитель — Викторъ Кирилловичъ Троицкій. Учительница — Ольга Ивановна Барышникова. Помощница — дочь Коллежскаго Совѣтника Марія Аполлосовна Перфильева.

Церковно-приходская школа Николаевскаго собора.

Завѣдывающій — священникъ Михаилъ Васильевичъ Успенскій.

Законоучитель — діаконъ Сергѣй Яковлевичъ Соколовъ.

Учитель — Петръ Егоровичъ Ивкинъ.

В Ъ У Ѣ З Д Ъ:

Министерства Народнаго  
Просвѣщенія.

Архангельское.

Удѣльнаго Вѣдомства.

1. Бородинское.
2. Красновидовское.
3. Житонинское.

Министерства Государ-  
ственныхъ Имуществъ.

Нисшая сельскохозяйственно-  
домоводственная школа въ ур-  
чищѣ Путятино при с. Красно-  
видовѣ.

Земскія училища.

1. Александровское.
2. Андреевское.
3. Астафьевское.
4. Борисовское.
5. Глазовское.
6. Горетовское.
7. Горячинское.
8. Губинское.
9. Горковское.

10. Деменцеское.
11. Ельинское.
12. Канаевское.
13. Княжевское.
14. Корочаровское.
15. Мышкинское.
16. Никольское.
17. Осташевское.
18. Слободо-Ильинское.
19. Сивковское.
20. Слободо-Ямское.
21. Старо-Сельское.
22. Тропаревское.
23. Троицкое.
24. Хотанковское.
25. Черневское.
26. Криушинское.
27. Крюковское.
28. Шустиковское.

Церковно-приходскія школы:

1. Елмановская.
2. Кукаринская.
3. Милятинская.
4. Збышковская.
5. Поминовская

6. Псовская.
7. Старо-Тяговская.
8. Сокольниковская.
9. Спасо-Галичинская.

Школы грамоты.

1. Авдотьинская.
2. Журавлихинская.
3. Перещаповская.
4. Хотиловская.
5. Хоневская.

Школы ИМПЕРАТОР-  
СКАГО Московскаго  
Воспитательнаго Дома.

1. Бортневская.
2. Зачатьевская.
3. Кутловская.
5. Мышкинская.
6. Никельская.

Ч а с т н ы я.

Школа-пріютъ графа Уварова  
въ селѣ Порѣчьѣ.

Можайскій уѣздъ.

## С В Ъ Д Ъ Н І Я

о монастыряхъ и общинахъ, находящихся въ предѣлахъ  
Можайскаго уѣзда.

Наименованіе обители, настоятеля и казначея.	Мѣстонахожденіе.	Число братіи.
<p>1) Можайскій Лужецкій 2-го класса монастырь.</p> <p>Настоятель архимандритъ Іоиль.</p> <p>Казначей іеромонахъ Сморагдъ.</p>	<p>Въ гор. Можайскѣ.</p>	<p>25 чел.</p>
<p>2) Спасо-Вородинскій общежител. женскій монастырь.</p> <p>Настоятельница игуменья Гавріила.</p>	<p>Отъ гор. Можайска, отстоитъ въ 12 вер. на мѣстѣ бывшаго редута Генерала Тучкова, во время бывшей компаніи 1812г.</p>	<p>235 чел.</p>

# СПИСОКЪ

станцій, полустанковъ и платформъ желѣзныхъ дорогъ, находящихся въ предѣлахъ Можайскаго уѣзда.

№ по ряду.	Названіе желѣзн. дорогъ, станцій, полустанковъ и платформъ.	Расстояніе отъ Москвы.	Мѣстонахожденіе.	Въ вѣдѣніи какого Жандармскаго управленія находятся станціи.
Московско-Врестская ж. д:				
1	Станція Можайскъ . . . . .	102 в.	} Въ Бородинской волости.	{ Московскаго Отдѣленія Московско-Ряжскаго Жандармскаго Поли- цейскаго Управленія желѣзныхъ дор.
2	Станція Бородино . . . . .	114 в.		
3	Полустанокъ Колочь . . . . .	122 в.		

## Волостныя Правленія.

Названіе волости.	Волостной старшина.	Волостной писарь.	Ближайшая желѣзно- дорожная станція.
Борисовская.	Бѣловъ Степанъ Алек- сѣвичъ.	Чигиревъ Матвѣй Ти- мофѣевичъ.	Можайскъ.
Бородинская.	Ефимовъ Семень Ефи- мовичъ.	Зуевъ Михаилъ Василь- евичъ.	Моск. Бр. ж.д. Бородино.
Глазовская.	Снигиревъ Степанъ Сте- пановичъ.	Назаровъ Николай Але- ксѣевичъ.	Можайскъ.
Елмановская.	Румянцевъ Алексѣй Андреевичъ.	Шинкинъ Василій.	Можайскъ.
Канаевская.	Зельцевъ Александръ Федоровичъ.	Карповъ Александръ Алексѣевичъ.	Можайскъ.
Карачаровская.	Кочедыковъ Федоръ Андреевичъ.	Кудряшевъ Иванъ Се- меновичъ.	Можайскъ.
Кукаринская.	Филатовъ Василій Ва- сильевичъ.	Рыбинскій Дмитрій Ива- новичъ.	Можайскъ.
Осташевская.	Акимовъ Косьма.	Залѣсскій Семень Але- ксандровичъ.	Можайскъ.
Порѣцкая.	Петровъ Николай Пет- ровичъ.	Захаренко Александръ Мефодіевичъ.	Уваровка.

# С В Ѣ Д Ъ Н І Я

о крестьянскихъ поселеніяхъ, расположенныхъ въ предѣлахъ  
Можайскаго уѣзда.

Наименованіе волостей и селеній.	Разстояніе въ верстахъ отъ					Примѣчаніе.
	Уѣзднаго города.	Становаго.	Волостнаго правленія.	Квартиры урядника.	Ближайшей станціи или полустанка жел. дороги.	
1-й С Т А Н Ъ.						
Борисовская волость.						
					Ст. Можайскъ.	
Село Андреевское . . . . .	15	15	5	5	14	Земская школа.
Дер. Аксентьево . . . . .	12	12	10	10	11	
Село Борисово. . . . .	10	10	—	—	10	Волостное правлен., квартира урядника и земская школа.
Дер. Бугайлово . . . . .	9	9	4	4	8	
„ Бараново. . . . .	12	12	2	2	10	
„ Власово . . . . .	16	16	4	4	14	
„ Денежниково. . . . .	7	7	4	4	6	
„ Дмитровка . . . . .	7	7	10	10	10	
„ Запино . . . . .	7	7	6	6	8	
„ Коровино. . . . .	9	9	2	2	9	
„ Камынинка . . . . .	17	17	17	17	17	
„ Кикино . . . . .	17	17	7	7	15	
„ Куровка . . . . .	12	12	10	10	14	
„ Кромино . . . . .	10	10	10	10	9	
„ Лыткино . . . . .	7	7	2	2	7	

Наименованіе волостей и селеній.	Разстояніе въ верстахъ отъ				Ближайшей станціи или полустанка жел. дороги.	Примѣчаніе.
	Уѣзднаго города.	Становаго.	Волостнаго правленія.	Квартиры урядника.		
Дер. Михайловская . . . . .	11	11	2	2	ст. Можайскъ. 10 »	
„ Маланьино . . . . .	18	18	10	10	15 »	
„ Мордвино . . . . .	15	15	12	12	15 »	
„ Митяево : . . . . .	20	20	7	7	17 »	
„ Пятково . . . . .	9	9	2	2	11 »	
„ Пеньгово. . . . .	10	10	4	4	10 »	
„ Парфенки большіе. . . . .	7	7	6	6	8 »	
„ Парфенки малые . . . . .	6	6	7	7	7 »	
„ Печеткино . . . . .	20	20	10	10	18 »	
„ Почетки . . . . .	12	12	11	11	10 »	
„ Русиново. . . . .	10	10	6	6	10 »	
„ Судаково. . . . .	15	15	6	6	17 »	
„ Сивново . . . . .	10	10	10	10	11 »	Земская школа.
„ Савельевская слобода . . . . .	11	11	4	4	11 »	
Село Старое. . . . .	18	18	4	4	17 »	
Дер. Семеново . . . . .	14	14	3	3	13 »	
Село Тропарево . . . . .	15	15	10	10	16 »	Врачебный пунктъ и земская школа.
Дер. Телятьево . . . . .	17	17	7	7	17 »	
„ Чебуново. . . . .	7	7	10	10	7 »	
<b>Бородинская волость.</b>						
Дер. Аксиьино . . . . .	15	15	5	5	ст. Бородино. 10 »	
„ Артемки . . . . .	9	9	5	5	4 »	
„ Алексинки . . . . .	13	13	7	7	4 »	
Село Бородино. . . . .	12	12	—	—	4 »	Волостн. правленіе, квартира урядника и школа Удѣльнаго Вѣдомства.
Дер. Бурково . . . . .	19	19	7	7	полус. Колочъ. 2 <sup>1</sup> / <sub>2</sub> »	



Наименованіе волостей и селеній.	Разстояніе въ верстахъ отъ					Примѣчаніе.
	Уѣднаго города.	Становаго.	Волостнаго правленія.	Квартиры урядника.	Ближайшей станціи или полустанка жел. дороги.	
Дер. Беззубово . . . . .	14	14	2	2	Ст. Бородино. 6	
„ Бѣдняково . . . . .	26	26	14	14	8 С. Уваровка.	
„ Валуево . . . . .	15	15	3	3	3 Пол. Колочъ.	
„ Вельяшево . . . . .	25	25	16	16	8 С. Уваровка.	
„ Высокое . . . . .	20	20	18	18	13 „	
„ Головино . . . . .	17	17	6	6	$\frac{3}{4}$ П. Колочъ.	
Село Горячкино . . . . .	20	20	10	10	5 С. Уваровка.	Земская школа.
Дер. Грязь . . . . .	17	17	5	5	4 П. Колочъ.	
„ Доронино . . . . .	14	14	5	5	9 Ст. Бородино	
Село Ельня . . . . .	18	18	7	7	7 „	Земская школа.
Дер. Ерышово . . . . .	18	18	13	13	6 С. Уваровка.	
„ Захарьино . . . . .	13	13	1	1	5 Ст. Бородино	
„ Золотилово . . . . .	26	26	12	12	5 С. Уваровка.	
„ Знаменка . . . . .	17	17	9	9	10 С. Бородино.	
„ Косьмово . . . . .	15	15	5	5	9 „	
„ Клемятино . . . . .	19	19	9	9	4 С. Уваровка.	
„ Колошино . . . . .	26	26	16	16	4 „	
„ Каменка . . . . .	25	25	18	18	6 „	
„ Копытово . . . . .	24	24	14	14	7 „	
„ Ковалево . . . . .	15	15	4	4	Ст. Бородино. 8 „	
„ Каржень-Посникова . . . . .	17	17	10	10	9 „	
„ Каржень-Малетова . . . . .	17	17	10	10	8 „	
„ Князьково . . . . .	10	10	2	2	3 „	
„ Левашово . . . . .	16	16	5	5	6 „	
„ Липовка-Томанской . . . . .	18	18	15	15	8 „	
„ Липовка Камыниной . . . . .	18	18	15	15	7 „	
„ Логиново . . . . .	11	11	2	2	5 „	
„ Лыктево . . . . .	30	30	8	8	7 „	

Наименованіе волостей и селеній.	Разстояніе въ верстахъ отъ				Примѣчаніе.
	Уѣзднаго города.	Становаго.	Волостнаго правленія.	Квартиры урядника.	
Дер. Митково . . . . .	23	23	14	14	ст. Бородино. 6
„ Мясоѣдово . . . . .	8	8	5	5	2
„ Новое Сельцо . . . . .	10	10	3	3	6
Поселокъ-Набаты . . . . .	18	18	8	8	5 С. Уваровка.
Дер. Прасолово . . . . .	24	24	8	3	2
„ Преображенское . . . . .	18	18	11	11	ст. Бородино. 9
„ Псарьки . . . . .	8	8	4	4	5
„ Романцево . . . . .	17	17	5	5	8
Дер. Ратово . . . . .	14	14	4	4	2
„ Рогачево Государ. . . . .	26	26	5	5	6 С. Уваровка.
„ Рогачево Редлихъ. . . . .	26	26	5	5	5
„ Рогозинки . . . . .	25	25	16	16	8
Село Старое. . . . .	10	10	5	5	ст. Бородино. 9
Дер. Семеновская. . . . .	11	11	2	2	2
„ Соловьева. . . . .	27	27	11	11	6 С. Уваровка.
„ Сычи . . . . .	17 <sup>1</sup> / <sub>2</sub>	17 <sup>1</sup> / <sub>2</sub>	9	9	5
„ Сады . . . . .	16 <sup>1</sup> / <sub>2</sub>	16 <sup>1</sup> / <sub>2</sub>	7	7	пол. Колочъ. 2
„ Татариново . . . . .	6	6	4	4	ст. Бородино. 3
„ Тиунцева . . . . .	24	24	9	9	6 С. Уваровка.
„ Утицы . . . . .	12	12	4	4	ст. Бородино. 7
„ Омкино . . . . .	15	15	4	4	пол. Колочъ. 1
„ Омина . . . . .	18	18	9	9	ст. Бородино. 5
„ Оедоровская . . . . .	20	20	7	7	пол. Колочъ. 3
„ Хомуты . . . . .	16	16	8	8	ст. Бородино. 8
„ Шевардино . . . . .	13	13	4	4	3
„ Юдинки . . . . .	14	14	6	6	8

Земская школа.

Наименованіе волостей и селеній.	Разстояніе въ верстахъ отъ				Примѣчаніе.	
	Уѣзднаго города.	Становаго.	Волостнаго правленія.	Квартиры урядника		
Елмановская волость.						
Дер. Арбеково . . . . .	22	22	9	9	Ст. Бородино. 12	
„ Алешково . . . . .	23	23	4 $\frac{1}{2}$	4 $\frac{1}{2}$	Ст. Можайскъ. 27	
„ Апаринка . . . . .	28	28	3 $\frac{1}{2}$	3 $\frac{1}{2}$	30	
„ Алексѣевка . . . . .	20	20	7	7	17	
Село Архангельское . . . . .	22	22	6	6	22	Школа Министр. Народн. Просв.
Дер. Бараново . . . . .	25	25	13	13	Ст. Бородино. 20	
„ Бабаево . . . . .	18	18	7	7	Ст. Можайскъ. 20	
„ Балобаново . . . . .	28	28	13	13	30	
„ Бартеньево . . . . .	20	20	8 $\frac{1}{2}$	8 $\frac{1}{2}$	18	Школа Воспитател. Дома.
„ Березовка . . . . .	28	28	10	10	27	
„ Ваулино . . . . .	16	16	7	7	18	
„ Волосково . . . . .	24	24	6	6	Ст. Бородино. 17	
„ Васькино . . . . .	28	28	3 $\frac{1}{2}$	3 $\frac{1}{2}$	Ст. Можайскъ, 26	
„ Головино . . . . .	28	28	5	5	25	
„ Дурнево . . . . .	27	27	8	8	27	
„ Елево . . . . .	18	18	6	6	20	
Село Елманово . . . . .	20	20	—	—	25	Волостн. правленіе, квартира урядника, церк.-прих. школа.
Дер. Жизлово . . . . .	23	23	5 $\frac{1}{2}$	5 $\frac{1}{2}$	Ст. Бородино. 15	
„ Захаровка . . . . .	25	25	5	5	Ст. Можайскъ. 22	
„ Зубово . . . . .	23	23	6	6	26	
„ Иваньково . . . . .	26	26	6 $\frac{1}{2}$	6 $\frac{1}{2}$	30	
„ Ивліево . . . . .	27	27	4 $\frac{1}{2}$	4 $\frac{1}{2}$	32	
„ Кобяково . . . . .	18	18	5	5	Ст. Бородино. 15	
„ Корякино . . . . .	29	29	1 $\frac{1}{2}$	1 $\frac{1}{2}$	Ст. Можайскъ. 27	

Наименованіе волостей и селеній.	Разстояніе въ верстахъ отъ					Примѣчаніе.
	Уѣзднаго города.	Становаго.	Волостнаго правленія.	Квартиры урядника.	Ближайшей станціи или полустанка жел. дороги.	
Дер. Краськово . . . . .	19	19	6	6	ст. Можай кь. 21	
„ Крюково . . . . .	28	28	6	6	26	Земская школа.
„ Кутлово . . . . .	28	28	7 <sup>1</sup> / <sub>2</sub>	7 <sup>1</sup> / <sub>2</sub>	26	Школа Воспитател. дома.
„ Марьино . . . . .	25	25	5	5	30	
„ Николаевка . . . . .	27	27	12	12	28	
„ Панино . . . . .	29	29	14	14	30	
„ Разстригино . . . . .	26	26	4 <sup>1</sup> / <sub>2</sub>	4 <sup>1</sup> / <sub>2</sub>	30	
„ Рубцово . . . . .	28	28	7 <sup>1</sup> / <sub>2</sub>	7 <sup>1</sup> / <sub>2</sub>	30	
„ Рѣпниково . . . . .	23	23	12	12	21	
„ Софьино . . . . .	33	33	8 <sup>1</sup> / <sub>2</sub>	8 <sup>1</sup> / <sub>2</sub>	ст. Бородино. 18	
„ Сальницы . . . . .	17	17	5	5	ст. Можайскъ. 20	
„ Семеновская . . . . .	26	26	1 <sup>1</sup> / <sub>2</sub>	1 <sup>1</sup> / <sub>2</sub>	ст. Бородино. 18	
„ Слуговищево . . . . .	21	21	2	2	ст. Можайскъ. 27	
Село Сокольниково . . . . .	22	22	4	4	ст. Бородино. 18	Церковно-приходск. школа.
Дер. Стрѣево . . . . .	20	20	8 <sup>1</sup> / <sub>2</sub>	8 <sup>1</sup> / <sub>2</sub>	ст. Можайскъ. 17	
„ Спасъ-Гальчина . . . . .	28	28	9 <sup>1</sup> / <sub>2</sub>	9 <sup>1</sup> / <sub>2</sub>	ст. Бородино. 18	Церковно-приходск. школа.
„ Оедново . . . . .	24	24	2	2	ст. Можайскъ. 26	
„ Хорошилово . . . . .	18	18	5 <sup>1</sup> / <sub>2</sub>	5 <sup>1</sup> / <sub>2</sub>	21	
„ Цыплино . . . . .	18	18	8	8	23	
„ Цызарѣво . . . . .	26	26	7	7	2	
„ Шеинка . . . . .	27	27	4	4	30	
„ Шеляково . . . . .	23	23	5	5	25	
Село Шимоново . . . . .	28	28	7	7	30	
Дер. Широно . . . . .	27	27	2	2	25	
„ Шохово . . . . .	26	26	9	9	26	
„ Шустиково . . . . .	30	30	10	10	28	Земская школа.
„ Юрьево . . . . .	18	18	4 <sup>1</sup> / <sub>2</sub>	4 <sup>1</sup> / <sub>2</sub>	25	

Наименованіе волостей и селеній.	Разстояніе въ верстахъ отъ					Примѣчаніе.
	Уѣзднаго города.	Становаго.	Волостнаго правленія.	Квартиры урядника.	Ближайшей станціи или полустанка ж. дороги. ел.	
Кукаринская волость.						
Село Александрово . . . . .	7	7	6	6	Ст. Можайскъ. 6	Земская школа.
Посел. Андріановка . . . . .	4 <sup>1</sup> / <sub>2</sub>	4 <sup>1</sup> / <sub>2</sub>	6	4 <sup>1</sup> / <sub>2</sub>	5	
Дер. Апарино . . . . .	5	5	7	4	6	
„ Горки . . . . .	9	9	8	10	10	
„ Долгинино . . . . .	8	8	10	8	8	
„ Зачатье . . . . .	5	5	9	7	4 С. Шаликово. ст. Можайскъ: 5	Школа Воспитател. дома.
„ Игумново. . . . .	5	5	5	3	5	
„ Ильинская слобода. . . . .	1 <sup>1</sup> / <sub>2</sub>	1 <sup>1</sup> / <sub>2</sub>	2 <sup>1</sup> / <sub>2</sub>	1	3	Земская школа.
„ Исавицы . . . . .	1 <sup>1</sup> / <sub>2</sub>	1 <sup>1</sup> / <sub>2</sub>	2	2	4	
„ Кукарино. . . . .	2	2	—	2	4	Волостн. правленіе и церковно-приходск. школа.
„ Колычево. . . . .	3	3	5	3	3	
Село Кріушино. . . . .	7	7	4	6	8	Земская школа.
Дер. Кожухова. . . . .	3	3	7	4	3	
„ Лысково . . . . .	8	8	10	7	8	
„ Марфинъ Бродъ . . . . .	4	4	2 <sup>1</sup> / <sub>2</sub>	4	6	
„ Маслово . . . . .	9	9	8	8	Ст. Бородино. 4	
Дер. Михайловская . . . . .	7	7	9	6	ст. Можайскъ. 7	
„ Малое Тесово . . . . .	12	12	11	9	11	
„ Ново-Соколово . . . . .	5	5	5	5	7	
„ Новая . . . . .	6	6	1	5	7	
„ Неровново . . . . .	7	7	1	8	7	
„ Новосурино . . . . .	3	3	2	2	ст. Бородино. 3	
„ Ново-Покровское . . . . .	4	4	3	4	ст. Можайскъ. 5	
Сельцо Отяково . . . . .	4	4	5	3 <sup>1</sup> / <sub>2</sub>	2	
„ Рыльково-Языково . . . . .	3	3	7	4	2 <sup>1</sup> / <sub>2</sub> „	

Наименованіе волостей и селеній.	Разстояніе въ верстахъ отъ					Примѣчаніе.
	Уѣзднаго города.	Становаго.	Волостнаго правленія.	Квартиры урядника.	Ближайшей станціи или полустанка жел. дороги.	
Дер. Рыльково-Савелово . . . . .	3	3	7	4	Ст. Можайскъ. 2 1/2	
„ Соколово . . . . .	6	6	4	5	5	
„ Сергово . . . . .	10	10	12	9	6	
„ Соболяки . . . . .	5	5	3	5	6	
„ Семеновское . . . . .	10	10	7	10	Ст. Бородино. 2	
„ Тетерино . . . . .	3	3	5	2 1/2	Ст. Можайскъ. 5	
„ Тихоново . . . . .	4	4	4	5	7	
Село Тесово . . . . .	7	7	10	5	10	
Дер. Халдѣево . . . . .	8	8	10	7	8	
„ Ходыри . . . . .	4	4	8	5	3	
„ Ченцово . . . . .	2	2	4	2	2	
„ Чертаново . . . . .	1/2	1/2	4	1	1	
„ Шиколово . . . . .	6	6	8	6	1 С. Шаликово.	
„ Юрьково . . . . .	8	8	11	8	4 „ „	
„ Ямская слобода* . . . . .	1/2	1/2	4	1	Ст. Можайскъ. 1	Земская школа.
„ Язево . . . . .	4	4	5	5	1	
2-й С Т А Н Ъ.						
Глазовская волость.						
Дер. Авдотьино . . . . .	24	4	3	3	23	Школа грамоты.
„ Аксанова . . . . .	13	11	7	7	16	
„ Антонова . . . . .	23	10	4	4	12 Уваровка.	
„ Бабынина . . . . .	27	7	6	6	14 * „	
„ Батынки . . . . .	25	7	6	6	17 „ „	
„ Блазово . . . . .	5	18	14	14	8 С. Можайскъ	
„ Бычково . . . . .	24	6	5	5	16 С. Уваровка.	
„ Бѣли . . . . .	17	12	8	8	18 С. Можайскъ	

Наименованіе волостей и селеній.	Разстояніе въ верстахъ отъ					Примѣчаніе
	Уѣзднаго города.	Становаго.	Волостнаго правленія.	Квартиры урядника.	Ближайшей станціи или полустанка жел. дороги.	
Дер. Воронцово . . . . .	25	13	6	6	13 С. Уваровка.	
Село Глазово . . . . .	19	6	—	—	22 С. Можайскъ	Волости. правленіе, квартира урядника, лѣчебн. губ. земства, школа уѣздн. земства.
Дер. Горки . . . . .	23	6	2	2	14 С. Бородино.	Школа Воспитател. дома.
Село Горегово . . . . .	19	7	1	1	22 С. Можайскъ	Земская школа.
Дер. Горошкова . . . . .	8	16	11	11	11	
„ Демихова . . . . .	26	8	5	5	15 С. Уваровка.	
„ Дернова Большая . . . . .	26	8	5	5	16 „ „	
„ Дернова Малая . . . . .	26	8	7	7	15 „ „	
„ Дѣвицкое . . . . .	26	4	6	6	21 „ „	
„ Зарѣцкая Слобода . . . . .	17	8	2	2	10 С. Бородино.	
„ Збышки . . . . .	12	13	7	7	15 С. Можайскъ	Церковно-приходск. школа.
Сельцо Ильинское . . . . .	10	17	9	9	13	Училище и больн. Московскаго отдѣлен. Инвали н. для желѣзн.-дор. служ. дома, Нисшая сельскохозяйственная, домоводственная школа Мин. Земл. и Госуд. имуществовъ, телефонъ.
„ Красновидово . . . . .	12	15	7	7	15	
Дер. Крылатки . . . . .	28	8	7	7	12 С. Бородино	
„ Крюково . . . . .	22	12	6	6	13 С. Уваровка.	
„ Лубенки . . . . .	21	5	1	1	24 С. Можайскъ	
Село Мышкино . . . . .	25	6	6	6	16 С. Уваровка.	Жандарм. пунктъ, школа Восп. Дома и земская школа.
Дер. Маловка . . . . .	23	7	2	2	16 С. Уваровка.	
„ Ново-Михайловка . . . . .	20	10	5	5	11 С. Бородино.	
„ Новая Слобода . . . . .	17	7	1	1	20 С. Можайскъ	

Наименованіе волостей и селеній.	Разстояніе въ верстахъ отъ					Примѣчаніе.
	Уѣзднаго города.	Становаго.	Волостнаго правленія.	Квартиры урядника.	Ближайшей станціи или полустанка жел. дороги.	
Дер. Новоселки . . . . .	12	13	10	10	Ст. Можайскъ. 14	
„ Овсѣяниково . . . . .	17	8	2	2	Ст. Бородино. 9	
„ Перещапovo . . . . .	17	8	6	6	20	Школа грамоты.
„ Подсосенье (Черняки тожъ) . .	25	10	6	6	13 С. Уваровка.	
„ Поминово . . . . .	25	10	7	7	12 „	Церковно-приход- ская школа.
„ Поздняково . . . . .	19	8	2	2	ст. Бородино 12	
„ Полибино . . . . .	10	14	9	9	6	
„ Прудня . . . . .	9	15	12	12	ст. Можайскъ. 12	
„ Псаревъ . . . . .	25	14	7	7	11 С. Уваровка.	
„ Рѣшники Малые . . . . .	26	12	7	7	17 „	
„ Синичино . . . . .	28	15	8	8	10 „	
„ Старая Слобода . . . . .	17	8	2	2	ст. Можайскъ. 20	
„ Топорово . . . . .	10	14	12	12	13	
„ Троица . . . . .	17	10	4	4	ст. Бородино. 10	Земская школа.
„ Тушкво Городище . . . . .	27	8	7	7	17 С. Уваровка.	
„ Фалилѣво . . . . .	25	11	6	6	13 „	
„ Ханово . . . . .	14	12	10	10	ст. Можайскъ. 17	
„ Хатилово . . . . .	15	9	4	4	18	Школа грамоты.
С-до Губарева . . . . .	27	11	5	5	9 С. Уваровка.	Камера Земск. на- чальника 2-го участка Можайскаго уѣзда.
<b>Канаевская волость.</b>						
Село Васильевское . . . . .	49	24	7	7	ст. Можайскъ. 52	Школа Министерст. народн. просвѣщенія.
Дер. Внуково . . . . .	44	18	2	2	47	
„ Доръ . . . . .	48	18	6	6	25 С. Уваровка. ст. Можайскъ.	
„ Житонино . . . . .	57	27	8	8	80	
„ Журавлиха . . . . .	49	18	7	7	27 С. Уваровка.	Школа грамоты.



Наименованіе и волостей селеній.	Разстояніе въ верстахъ отъ					Примѣчаніе.	
	Уѣзднаго города.	Становаго.	Волостнаго правленія.	Квартиры урядника.	Ближайшей станціи или полустанка жел. дороги.		
Дер. Канаево. . . . .	42	18	—	—	34 С. Уваровка.	Волостн. правленіе, квартира урядника и земская школа.	
„ Клипинино. . . . .	41	16	7	7	25 С. Уваровка.		
„ Клѣтки. . . . .	52	24	8	8	55 С. Можайск.		
„ Кусакино. . . . .	52	24	7	7	41 С. Уваровка.		
„ Лазарево. . . . .	49	20	8	8	41		
„ Максимково. . . . .	55	26	7	7	41		
„ Нечесово. . . . .	54	25	8	8	41		
„ Прозорово. . . . .	40	15	2	2	33		
„ Псово. . . . .	48	22	4	4	40		Церк.-прих. школа.
Село Пески. . . . .	41	17	1	1	34		
Дер. Рѣпотино. . . . .	42	18	1	1	34	Земская школа.	
„ Сытьково Большое. . . . .	55	26	8	8	42		
„ Сытьково Малое. . . . .	47	17	5	5	39		
„ Трулеси. . . . .	48	18	5	5	39		
„ Чернево. . . . .	49	19	6	6	40		
„ Черневскій поселокъ. . . . .	49	19	6	6	40		
„ Фомкино. . . . .	54	25	5	5	40		
<b>Корочаровская волость.</b>							ст. Можайскъ. 41
Дер. Бабошино. . . . .	38	12	6	6	41		
„ Боровино. . . . .	32	10	4	4	35		
„ Брудово. . . . .	30	4	7	7	33		
„ Бѣльково. . . . .	29	4	3	13	32		
„ Грязново. . . . .	35	9	6	11	38		
„ Дьяково. . . . .	33	6	1	11	36		
„ Ильино. . . . .	31	5	2	15	34		

Наименованіе волостей и селеній.	Разстояніе въ верстахъ отъ					Примѣчаніе.
	Уѣзднаго города.	Становаго.	Волостнаго правленія.	Квартиры урядника.	Ближайшей станціи или полустанка жел. дороги.	
Дер. Исаково . . . . .	29	5	4	10	32 С. Можайск.	
„ Коньково . . . . .	26	3	2	13	29	
„ Концово . . . . .	40	8	5	7	27 С. Уваровка.	
Село Корочарово . . . . .	32	5	—	14	35 С. Можайск.	Волостн. правленіе и земская школа.
Дер. Кривоногово . . . . .	32	7	3	14	35	
„ Лисавино . . . . .	40	17	8	4	30 С. Уваровка.	
„ Макарово . . . . .	30	6	2	12	33 С. Можайск.	
„ Маслово . . . . .	28	3	3	15	31	
Село Милятино . . . . .	25	—	5	15	28	Станов. квартира, школа питомцевъ и церковно - приходская школа.
Дер. Потапово . . . . .	27	2	4	13	30	
„ Сальки . . . . .	40	6	3	7	27 С. Уваровка.	
„ Сельково . . . . .	29	5	2	13	32 С. Можайск.	
„ Сергово . . . . .	41	14	6	4	44	
„ Сославино . . . . .	35	9	3	10	38	
„ Теляково . . . . .	28	3	3	13	31	
„ Трубицино . . . . .	24	4	4	15	27	
„ Федосьино . . . . .	38	10	4	12	41	
„ Хотанки . . . . .	37	10	8	9	40	Земская школа.
Осташовская волость.						
Дер. Аннино . . . . .	35	10	10	10	38	
„ Бражниково (Благовѣщенское тожъ) . . . . .	38	18	2	2	41	
„ Волково . . . . .	40	18	4	4	43	
Село Дерменцево . . . . .	45	18	5	5	48	Земская школа.
Дер. Жуковка . . . . .	36	15	6	6	39	

Наименованіе волостей и селеній.	Разстояніе въ верстахъ отъ					Примѣчаніе.
	Уѣзднаго города.	Становаго.	Волостнаго правленія.	Квартиры урядника.	Ближайшей станціи или полустанка жел. дороги.	
Дер. Жулино . . . . .	40	15	2	2	ст. Можайскъ. 43	
„ Иваньково . . . . .	38	16	4	4	41	„
„ Игнатково . . . . .	37	13	7	7	40	„
„ Карманово . . . . .	40	18	6	6	43	„
„ Кашилово . . . . .	45	18	7	7	48	„
Село Княжево . . . . .	40	12	8	8	43	„ Земская школа.
„ Кукишево . . . . .	39	14	6	6	42	„
„ Лапино . . . . .	37	13	8	8	40	„
„ Леонидово . . . . .	38	11	7	7	41	„
„ Лукино . . . . .	42	22	7	7	45	„
„ Новлянское . . . . .	50	28	10	10	53	„
„ Новоботово . . . . .	50	18	3	3	53	„
„ Осташово . . . . .	40	18	—	—	43	„ Волостн. правленіе. больница Губернскаго земства, почтовая кон- тора, кв. урядника и земская школа.
Дер. Палево . . . . .	35	11	8	8	38	„
„ Средниково . . . . .	40	16	3	3	43	„
„ Сипуново . . . . .	44	19	6	6	47	„
„ Соколово . . . . .	42	14	9	9	45	„
„ Таршино . . . . .	46	18	4	4	49	„
„ Тепнево . . . . .	41	16	3	3	44	„
„ Терехово . . . . .	43	18	7	7	46	„
„ Титово . . . . .	45	16	5	5	48	„
Порѣцкая волость.						
Дер. Алексѣвка . . . . .	37	17	13	13	31 С. Уваровка.	
„ Астафьево . . . . .	37	20	6	6	20	„ „ Земская школа.
„ Барсуки . . . . .	29	12	4	4	18	„ „

Наименованіе волостей и селеній.	Разстояніе въ верстахъ отъ					Примѣчаніе.
	Уѣзднаго города.	Становаго.	Волостнаго правленія.	Квартиры урядника.	Ближайшей станціи или полустанка жел. дороги.	
Дер. Березняки . . . . .	38	20	7	7	26	С. Уваровка.
„ Бурмакино . . . . .	31	12	6	6	19	„ „
„ Бухарево . . . . .	40	20	9	9	27	ст. Можайскъ.
„ Глядково . . . . .	35	18	2	2	28	„
„ Голышкино . . . . .	30	13	5	5	12	„
„ Горки . . . . .	43	21	12	12	19	„ Земская школа.
„ Грибово Большое . . . . .	33	15	2	2	18	„
„ Грибово Малое . . . . .	32	13	3	3	19	„
„ Дехтари . . . . .	40	16	8	8	30	„
„ Желомѣино . . . . .	30	13	4	4	19	„
„ Заполье . . . . .	40	25	8	8	27	„
„ Заслоино . . . . .	39	18	3	3	18	„
„ Львовка . . . . .	39	14	10	10	28	„
„ Медвѣдки . . . . .	38	12	9	9	17	„
„ Межутино . . . . .	30	18	3	3	18	„
„ Мотягино . . . . .	34	14	2	2	17	„
„ Нарѣчино . . . . .	43	25	10	10	26	„
„ Никитино . . . . .	32	11	4	4	22	„
Село Никольское . . . . .	35	15	3	3	17	„ Земская школа и школа Воспитательн. дома.
Дер. Ново-Порѣчье . . . . .	38	13	1	1	19	„
„ Ново-Стеблево . . . . .	35	17	3	3	16	„
„ Пасынково . . . . .	34	16	4	4	14	„
Село Порѣчье . . . . .	35	17	—	—	20	„ Волостн. правленіе, квартира урядника, земская школа, больница, телефонъ, и почт. телеграф. отдѣл.
Дер. Рѣшники Большіе . . . . .	29	11	7	7	20	„
„ Разсолово . . . . .	39	18	3	3	17	„

Наименованіе волостей и селеній.	Разстояніе въ верстахъ отъ					Примѣчаніе.
	Уѣзднаго города.	Становаго.	Волостнаго правленія.	Квартиры урядника.	Ближайшей станціи или полустанка жел. дороги.	
Дер. Старая Тяга . . . . .	35	11	6	6	24	С. Уваровка. Церковно-приходск. школа.
С-цо Суровцево . . . . .	38	15	3	3	17	„ „ Камера земскаго начальника 3 участка
Дер. Тимошино . . . . .	31	10	4	4	18	„ „
„ Уваровка (Захаровка тожъ) . .	40	20	5	5	23	„ „
„ Ягодино . . . . .	38	17	3	3	19	„ „

# ПОДОЛЬСКІЙ УѢЗДЪ.

## УѢЗДНЫЯ УЧРЕЖДЕНІЯ И ДОЛЖНОСТНЫЯ ЛИЦА.

УѢЗДНЫЙ Предводитель Дворянства — въ званіи Камеръ-Юнкера Двора Его Императорскаго Величества, Прапорщикъ запаса, Андрей Михайловичъ Катковъ.

Кандидатъ—Отставной Поручикъ Григорій Арсеньевичъ Лавровъ.

## Дворянская Опека.

(Присоединена къ Московской).

## УѢЗДНЫЙ СЪѢЗДЪ.

Предсѣдатель—УѢЗДНЫЙ Предводитель Дворянства.

### Ч л е н ы:

#### *Административнаго Присутствія:*

Земскіе Начальники:

1-го уч.—Отставной Поручикъ Григорій Арсеньевичъ Лавровъ.

2-го уч.—Отставной Штабсъ-Капитанъ Владиміръ Николаевичъ Дудинскій.

3-го уч.—въ званіи Камеръ-Юнкера Двора Его Императорскаго Величества, Поручикъ запаса, Графъ Викторъ Викторовичъ Келлеръ.

УѢЗДНЫЙ Исправникъ.

Предсѣдатель УѢЗДНОЙ Земской Управы.

Податной Инспекторъ.

#### *Судебнаго Присутствія:*

УѢЗДНЫЙ Членъ Окружнаго Суда.

Почетные Мировые Судьи.

Земскіе Начальники уѢзда.

Городской Судья.

Секретарь—Коллежскій Регистраторъ Алексѣй Федоровичъ Высоцкій.

## УѢЗДНОЕ ПОЛИЦЕЙСКОЕ УПРАВЛЕНІЕ.

УѢЗДНЫЙ Исправникъ—Статскій Совѣтникъ, Иванъ Александровичъ Перфильевъ.

Помощникъ Исправника—Надворный Совѣтникъ, Василій Петровичъ Круковскій.

Секретарь—Губернскій Секретарь Александръ Ивановичъ Камышевъ.

Столоначальники:—Коллежскій Секретарь Василій Петровичъ Чековскій.

И. д. — Почетный Гражданинъ Александръ Ивановичъ Овчинниковъ.  
 Регистраторъ — Канцелярскій Служитель Дмитрій Федоровичъ Сахаровъ.  
 Приставъ 1-го стана — Титулярный Совѣтникъ Николай Ивановичъ Яковлевъ.  
 Приставъ 2-го стана — Коллежскій Секретарь Александръ Александровичъ Абажумовъ.  
 Полицейскій Надзиратель г. Подольска — Коллежскій Регистраторъ Василій Федоровичъ Сахаровъ.  
 Полицейскій Надзиратель при заводахъ Московскаго Акціонернаго Общества — Коллежскій Секретарь Антонъ Викентьевичъ Александровичъ.

Помощникъ Начальника Губернскаго Жандармскаго Управленія по Серпуховскому и Подольскому уѣздамъ — Подполковникъ Михаилъ Васильевичъ Куроѣдовъ.

### Управленіе Уѣднаго Воинскаго Начальника.

Воинскій Начальникъ — Подполковникъ Иванъ Федоровичъ Новиковъ.  
 Дѣлопроизводитель — Коллежскій Регистраторъ Іона Поликарповичъ Денисовъ.

### Уѣдное по воинской повинности присутствіе.

Предсѣдатель Уѣдный Предводитель Дворянства.

#### Ч л е н ы:

Уѣдный Исправникъ.  
 Уѣдный Воинскій Начальникъ.  
 Предсѣдатель Уѣдной Земской Управы.  
 Дѣлопроизводитель — мѣщанинъ Василій Андреевичъ Чернышовъ.

### Уѣдный Училищный Совѣтъ.

Предсѣдатель — Уѣдный Предводитель Дворянства.

#### Ч л е н ы:

Инспекторъ Народныхъ Училищъ, Коллежскій Совѣтникъ Василій Андреевичъ Пузицкій.  
 Инспекторъ Подольскаго Городскаго Училища, Надворный Совѣтникъ Митрофанъ Федоровичъ Родюковъ.

Священникъ Сергѣй Николаевичъ Левкіевскій.  
 Уѣдный Исправникъ.  
 Земскіе Начальники.  
 Коллежскій Совѣтникъ Василій Борисовичъ Никитинъ.  
 Александръ Николаевичъ Далецкій.  
 Сергѣй Егоровичъ Ходостовъ, мѣщанинъ.

### Уѣдное отдѣленіе попечительнаго о тюрьмахъ Общества.

Предсѣдатель — Уѣдный Предводитель Дворянства.

#### Д и р е к т о р а.

Уѣдный Исправникъ.  
 Земскій Врачъ Коллежскій Совѣтникъ Алексѣй Ивановичъ Саввинокій.  
 Уѣдный Врачъ Коллежскій Совѣтникъ Григорій Ивановичъ Моровичъ.  
 Лѣкарь Надворный Совѣтникъ Александръ Ипполитовичъ Заливскій.  
 Городской Судья Коллежскій Ассесоръ Алексѣй Андреевичъ Соколовъ.  
 Купецъ Александръ Андреевичъ Усановъ.  
 Потомственный Почетный Гражданинъ Станиславъ Максимилиановичъ Паутынокій.  
 Потомственный Почетный Гражданинъ Алексѣй Семеновичъ Вишняковъ.  
 Потомственный Почетный Гражданинъ Владиміръ Семеновичъ Вишняковъ.  
 Потомственный Почетный Гражданинъ Валентинъ Семеновичъ Вишняковъ.  
 Надворный Совѣтникъ Александръ Алексѣевичъ Ульянинъ.  
 Дѣйствительный Статскій Совѣтникъ, Князь Сергѣй Михайловичъ Голицынъ.  
 Купецъ Василій Егоровичъ Ходостовъ.

Начальникъ Тюремъ — Надворный Совѣтникъ Алексѣй Алексѣевичъ Малеевъ.

**Уѣздный Комитетъ Попечительства о народной трезвости.**

Предсѣдатель—Уѣздный Предводитель Дворянства.

**Ч Л Е Н Ы:**

Депутатъ отъ Духовнаго Вѣдомства—Священникъ Николай Васильевичъ Холмогоровъ.  
 Инспекторъ Народныхъ Училищъ—Коллежскій Совѣтникъ Василій Андреевичъ Пузидкій.  
 Завѣдующій Подольскимъ Городскимъ Училищамъ — Надворный Совѣтникъ Митрофанъ Федоровичъ Родюковъ.

Уѣздный Наблюдатель Церковно-Приходскихъ школъ — Священникъ Владиміръ Игнатьевичъ Востоковъ.

Уѣздный Исправникъ.

Уѣздный Членъ Окружнаго Суда.

Товарищъ Прокурора Подольско-Серпуховскаго участка—Брокъ.

Помощникъ Акцизнаго Надзирателя 3-го участка—Набоковъ.

Помощникъ Начальника Жандармскаго Управленія по Подольскому уѣзду.

Уѣздный Воинскій Начальникъ.

Земскіе Начальники.

Уѣздный Врачъ.

Городской Судья.

Предсѣдатель Уѣздной Земской Управы.

Городской Староста.

Податной Инспекторъ.

Почетные Мировые Судьи.

Дѣлопроизводитель Комитета — Коллежскій Регистраторъ Алексѣй Федоровичъ Высоцкій.

**Учрежденія Комитета Попечительства о народной трезвости:**

Чайная въ гор. Подольскѣ—Завѣдуетъ Уѣздный Воинскій Начальникъ.

**Уѣздная Земская Управа.**

Предсѣдатель—Губернскій Секретарь Александръ Николаевичъ Миткевичъ-Далецкій.

**Ч л е н ы:**

Губернскій Секретарь Валеріанъ Павловичъ Романовъ.

Крестьянинъ Петръ Алексѣевичъ Комаровъ.

**Г л а с н ы е:****Отъ 1-го избирательнаго Собранія.**

1. Вландовъ Николай Ивановичъ, отставной Капитанъ-Лейтенантъ.
2. Волконскій Петръ Дмитріевичъ, Князь, Статскій Совѣтникъ.
3. Голенищевъ-Кутузовъ-Толстой Павелъ Павловичъ, Дѣйствительный Статскій Совѣтникъ.
4. Кудевъ Николай Дмитріевичъ, Коллежскій Совѣтникъ.
5. Култашевъ Георгій Михайловичъ, Губернскій Секретарь.
6. Куровъ Николай Александровичъ, Коллежскій Ассесоръ.
7. Лавровъ Григорій Арсентьевичъ, отставной Поручикъ.
8. Нарышкинъ Кирилль Анатоліевичъ, Флигель-Адъютантъ.
9. Померанцевъ Николай Петровичъ, Коллежскій Совѣтникъ.
10. Романовъ Валеріанъ Павловичъ, Губернскій Секретарь.
11. Рюминъ Петръ Михайловичъ, Дѣйствительный Статскій Совѣтникъ.
12. Ростовцевъ Александръ Александровичъ, Коллежскій Регистраторъ.
13. Семеновъ Владиміръ Алексѣевичъ, Статскій Совѣтникъ.
14. Стамировскій Владиміръ Константиновичъ, Дворянинъ.
15. Черкасовъ Николай Гавриловичъ, Баронъ, Надворный Совѣтникъ.
16. Шереметевъ Петръ Сергѣевичъ, Графъ, Корнетъ запаса.
17. Шереметевъ Сергѣй Дмитріевичъ, Графъ, Егермейстеръ Двора Его Императорскаго Величества.
18. Ярыгинъ Владиміръ Павловичъ, Статскій Совѣтникъ.

**Отъ 2-го избирательнаго Собранія.**

1. Бакастовъ Сергѣй Ивановичъ, Инженеръ-Технологъ.
2. Высоцкій Алексѣй Федоровичъ, мѣщанинъ.
3. Усановъ Александръ Андреевичъ, купецъ.
4. Шамшинъ Александръ Ивановичъ, Потомственный Почетный Гражданинъ.



Отъ сельскаго сословія.

1. Бѣловъ Василій Кирилловичъ, крестьянинъ.
2. Вонифатьевъ Алексѣй Вонифатьевичъ, крестьянинъ.
3. Ильинъ Яковъ Васильевичъ, крестьянинъ.
4. Крыловъ Иванъ Николаевичъ, крестьянинъ.
5. Комаровъ Петръ Алексѣевичъ, крестьянинъ.
6. Личенковъ Иванъ Михайловичъ, крестьянинъ.
7. Макаровъ Дмитрій Макаровичъ, крестьянинъ.
8. Родіоновъ Иванъ Родіоновичъ, крестьянинъ.
9. Рожковъ Михаилъ Алексѣевичъ, крестьянинъ.

К а н д и д а т ы.

1. Миткевичъ-Далецкій Александръ Николаевичъ, Губернскій Секретарь.
2. Львовъ Владиміръ Алексѣевичъ, Дворянинъ.
3. Черкасовъ Иванъ Гавриловичъ, Баронъ.
4. Головкинъ Алексѣй Егоровичъ, крестьянинъ.
5. Киселевъ Константинъ Акимовичъ, крестьянинъ.

Городское Общественное Управленіе.

Городской Староста—мѣщанинъ Иванъ Петровичъ Чуркинъ.

П о м о щ н и к и:

Мѣщанинъ Дмитрій Степановичъ Косовъ.  
Мѣщанинъ Николай Алексѣевичъ Поляковъ.

У п о л н о м о ч е н н ы е:

1. Чуркинъ Иванъ Петровичъ, мѣщанинъ.
2. Кананькинъ Яковъ Николаевичъ, купецъ.
3. Карауловъ Алексѣй Петровичъ, мѣщанинъ.
4. Савельевъ Петръ Ивановичъ, мѣщанинъ.
5. Аллилуевъ Степанъ Федоровичъ, купецъ.
6. Усановъ Александръ Андреевичъ, крестьянинъ.
7. Толкушевъ Петръ Егоровичъ, крестьянинъ.
8. Копьевъ Иванъ Максимовичъ, купецъ.
9. Кананькинъ Григорій Петровичъ, мѣщанинъ.
10. Петровъ Иванъ Алексѣевичъ, мѣщанинъ.
11. Афанасьевъ Василій Федоровичъ, мѣщанинъ.
12. Колосовъ Петръ Ивановичъ, мѣщанинъ.
13. Понкратьевъ Иванъ Ивановичъ, мѣщанинъ.
14. Поляковъ Николай Алексѣевичъ, мѣщанинъ.
15. Перевязкинъ Осипъ Матвѣевичъ, мѣщанинъ.

К а н д и д а т ы:

1. Капитановъ Иванъ Гавриловичъ, мѣщанинъ.
2. Щекинъ Николай Петровичъ, мѣщанинъ.
3. Окороковъ Иванъ Артемовичъ, мѣщанинъ.
4. Чернышевъ Василій Андреевичъ, мѣщанинъ.
5. Щекинъ Петръ Васильевичъ, мѣщанинъ.

С и р о т с к і й С у д ь.

Предсѣдатель—Городской Староста.

Ч л е н ы:

Купеческій сынъ Петръ Степановичъ Аллилуевъ.  
Купеческій сынъ Алексѣй Никитичъ Поляковъ.  
Мѣщанинъ Петръ Ивановичъ Колосовъ.  
Мѣщанинъ Иванъ Петровичъ Щекинъ.

Письмоводитель—мѣщанинъ Алексѣй Васильевичъ Мартыновъ.

## Городской Общественный Банкъ.

### П р а в л е н і е.

Директоръ—мѣщанинъ Алексѣй Ивановичъ Молчановъ.

Товарищи Директора:

Мѣщанинъ Иванъ Ефимовичъ Волковъ.

Мѣщанинъ Василій Гавриловичъ Кузнецовъ.

Бухгалтеръ—Мѣщанинъ Иванъ Петровичъ Щекинъ.

Кандидаты:

Директора—крестьянинъ Василій Михайловичъ Гуликовъ.

Товарища—мѣщанинъ Степанъ Тимофѣевичъ Гусевъ.

### У ч е т н ы й К о м и т е т ь.

Мѣщанинъ Степанъ Тимофѣевичъ Гусевъ.

Мѣщанинъ Петръ Ивановичъ Колосовъ.

Мѣщанинъ Николай Петровичъ Щекинъ.

Мѣщанинъ Иванъ Алексѣевичъ Петровъ.

### Уѣздный Распорядительный Комитетъ

Предсѣдатель—Уѣздный Исправникъ.

#### Ч л е н ы:

Уѣздный Воинскій Начальникъ.

Предсѣдатель Уѣздной Земской Управы.

Подольскій Городской Староста.

### Уѣздное Податное Присутствіе

Предсѣдатель—Податной Инспекторъ, Статскій Совѣтникъ Владиміръ Павловичъ Ярыгинъ.

#### Ч л е н ы:

Городской Староста.

Купецъ Яковъ Николаевичъ Кананькинъ.

Купецъ Александръ Андреевичъ Усановъ.

Купецъ Сергѣй Федоровичъ Аллилуевъ.

Купецъ Петръ Егоровичъ Толкушевъ.

Купецъ Петръ Ивановичъ Маіоровъ.

### Уѣздное Раскладочное по промысловому налогу Присутствіе.

Предсѣдатель—Податной Инспекторъ.

#### Ч л е н ы:

Купецъ Яковъ Николаевичъ Кананькинъ.

Купецъ Петръ Ивановичъ Маіоровъ.

Купецъ Сергѣй Федоровичъ Аллилуевъ.

### Присутствіе по квартирному налогу.

Предсѣдатель—Податной Инспекторъ.

Ч л е н ы:

Купецъ Яковъ Николаевичъ Кананыкинъ.  
 Купецъ Николай Алексѣевичъ Поляковъ.  
 Купецъ Василій Гавриловичъ Кузнецовъ.  
 Купецъ Сергѣй Федоровичъ Алилуевъ.  
 Купецъ Александръ Андреевичъ Усановъ.  
 Купецъ Петръ Егоровичъ Толкушевъ.

Помощникъ Надзирателя 3-го Округа Московскаго Акцизнаго Управленія Коллежскій Ассесоръ Соколовъ.

Уѣздное Казначейство.

Казначей—Коллежскій Совѣтникъ Иванъ Ивановичъ Бардовъ.  
 Старшій Бухгалтеръ—Коллежскій Ассесоръ Викторъ Порфирьевичъ Шумовъ.  
 Младшіе Бухгалтеры:  
 I-го разряда—неимѣющій чина Уаръ Андреевичъ Зайцевъ.  
 II-го разряда—неимѣющій чина Александръ Николаевичъ Троицкій.  
 Неимѣющій чина Александръ Васильевичъ Чудковъ.

Почтово-Телеграфныя конторы, отдѣленія и Почтовые отдѣленія.

Почтово-Телеграфная Контора въ городѣ Подольскѣ.

Начальникъ—Коллежскій Совѣтникъ Сергѣй Николаевичъ Горижскій.  
 Помощникъ—Титулярный Совѣтникъ Василій Ивановичъ Тезиковъ.

Кленовское Почтово-Телеграфное Отдѣленіе.

Начальникъ—Губернскій Секретарь Григорій Кирилловичъ Пѣтуховъ.

Михайловское Почтово-Телеграфное Отдѣленіе.

Начальникъ—Губернскій Секретарь Василій Петровичъ Романовичъ.

Каменское Почтовое Отдѣленіе.

Начальникъ—неимѣющій чина Иванъ Николаевичъ Хожловъ.

Мещерское Почтовое Отдѣленіе.

Начальникъ—Коллежскій Регистраторъ Владиміръ Корниловичъ Литовченко.

Шебанцевское Почтовое Отдѣленіе.

И. д. Начальника—неимѣющій чина Николай Николаевичъ Хожловъ.

Судебная часть.

Почетные Мировые Судьи.

Отставной Капитанъ—Лейтенантъ Николай Ивановичъ Бландовъ.  
 Коллежскій Ассесоръ Алексѣй Семеновичъ Вишнякъ.  
 Свѣтлѣйшій Князь Петръ Дмитриевичъ Волкожскій.  
 Дѣйствительный Статскій Совѣтникъ Павелъ Павловичъ Голенищевъ-Кутузовъ-Толстой.  
 Князь Сергѣй Михайловичъ Голицынъ.  
 Гофмейстеръ Двора Его Императорскаго Величества, Дѣйствительный Статскій Совѣтникъ, Николай Александровичъ Жедринскій.  
 Камеръ-Юнкеръ Двора Его Императорскаго Величества, Прапорщикъ запаса, Андрей Михайловичъ Катковъ.

Графъ Сергѣй Дмитріевичъ Шереметевъ.  
 Графъ Петръ Сергѣевичъ Шереметевъ.  
 Гофмейстеръ Двора Его Императорскаго Величества, Филиппъ Николаевичъ Шиповъ.  
 Дѣйствительный Статскій Совѣтникъ Владиміръ Васильевичъ Давыдовъ.  
 Дѣйствительный Статскій Совѣтникъ Петръ Михайловичъ Рюминъ.  
 Дѣйствительный Статскій Совѣтникъ Владиміръ Александровичъ Семеновъ.  
 Баронъ Николай Гавриловичъ Черкасовъ  
 Статскій Совѣтникъ Владиміръ Павловичъ Ярыгинъ.  
 Коллежскій Совѣтникъ Василій Борисовичъ Никитинъ.  
 Коллежскій Ассесоръ Николай Николаевичъ Малевинскій.

Уѣздный Членъ Окружнаго Суда—Надворный Совѣтникъ Анатолій Николаевичъ Карауловъ.  
 Товарищъ Прокурора по Подольско-Серпуховскому участку—Титулярный Совѣтникъ Борисъ Павловичъ Брокъ.  
 Судебный Слѣдователь—Надворный Совѣтникъ Василій Васильевичъ Бѣляевъ.  
 Городской Судья—Коллежскій Совѣтникъ Алексѣй Андреевичъ Соколовъ.  
 Судебный Приставъ Окружнаго Суда—Титулярный Совѣтникъ Ефимъ Николаевичъ Пузынкинъ  
 Нотариусъ—Андрей Васильевичъ Саввичъ.

#### Лѣсничества:

1. Вереѣское (въ Вереѣскомъ, Рузскомъ, Можайскомъ, Подольскомъ и Звенигородскомъ уѣздахъ) — Завѣдуетъ Старшій Лѣсной Ревизоръ, Коллежскій Совѣтникъ Оскаръ Германовичъ Витандъ.
2. Серпуховское (въ Серпуховскомъ и Подольскомъ уѣздахъ) — Лѣзничій, Коллежскій Совѣтникъ Константинъ Николаевичъ Степановъ.

#### Удѣльное имѣніе.

Царицынское.—Управляющій—Коллежскій Совѣтникъ Николай Александровичъ Рахмановъ.

#### Добровольныя пожарныя дружины:

##### Въ городѣ Подольскѣ.

Предсѣдатель—Подольскій мѣщанинъ Алексѣй Ивановичъ Молчановъ.

##### Члены:

Дворянинъ Михаилъ Михайловичъ Савельевъ.  
 Подольскій мѣщанинъ Василій Гавриловичъ Кузнецовъ.

##### Кандидаты къ чланамъ:

Крестьянинъ Василій Федоровъ Кабановъ.  
 Купецъ Иванъ Гавриловичъ Капитоновъ.

##### Булатниковая.

Почетный Попечитель—Потомственный Почетный Гражданинъ Григорій Александровичъ Крестовниковъ.

Пожарный Староста—крестьянинъ Иванъ Герасимовичъ Ключевъ.  
 Помощникъ старосты—крестьянинъ Иванъ Степановичъ Шелаевъ.  
 Казначей дружины—крестьянинъ Иванъ Никитичъ Калугинъ.

##### Старо-Фроловско-Ямская.

Предсѣдатель—крестьянинъ Федоръ Федоровъ Латышевъ.  
 Начальникъ дружины—крестьянинъ Иванъ Тимофѣевичъ Косточкинъ.

##### Члены:

Крестьянинъ Сергѣй Никифоровичъ Вочаровъ.  
 Крестьянинъ Николай Алексѣевичъ Гусевъ.

## М и с а и л о в с к а я .

Почетный Попечитель—Земскій Начальникъ 2 участка Подольскаго уѣзда, Дудиноскій.  
 Предсѣдатель—крестьянинъ Яковъ Васильевичъ Ильинъ.  
 Членъ—крестьянинъ Иванъ Зубовъ.

## Врачебная часть.

## В р а ч и .

Уѣздный—Коллежскій Совѣтникъ Григорій Ивановичъ Морозичъ.  
 Городовой—Надворный Совѣтникъ Александръ Иполитовичъ Заливскій.  
 Санитарный—Московского Губернскаго Земства по Подольскому уѣзду—Вячеславъ Александровичъ Левицкій.  
 Уѣздный Ветеринарный.—Надворный Совѣтникъ Николай Ивановичъ Маноцковъ.

## А п т е к и :

въ городѣ Подольскѣ.

Завѣдуетъ Провизоръ Давидъ Вульфовичъ Вульфъ,

въ уѣздѣ.

При Островскомъ домѣ призрѣнія бѣдныхъ Духовнаго званія—Завѣдуетъ врачъ Павелъ Веніаминовичъ Кашкадамовъ. Фельдшерница—Елена Павловна Лебедева.

Въ имѣніи Михайлова, при ст. Бутово Леопольда Столжиды.—Завѣдуетъ аптекарскій помощникъ Сергѣй Гавриловичъ Гаршинскій.

## Л ѣ ч е б н ы я з а в е д е н і я .

## Городская больница.

Врачъ—Коллежскій Совѣтникъ Алексѣй Ивановичъ Саввиноскій.

Ассистентъ—Исаакъ Юселевичъ Зальцбергъ.

Фельдшера:—Петръ Ивановичъ Головановъ и Вячеславъ Петровичъ Петровъ.

Акушерка—Елена Алексѣевна Солнцева.

Фельдшерница—Александра Аркадьевна Степанова.

## З е м с к і я .

## Въ уѣздѣ:

1. Покровская Психіатрическая больница Губернскаго Земства въ с. Мещерскомъ.

Директоръ—Врачъ Владиміръ Ивановичъ Яковенко.

Врачи: Михаилъ Платоновичъ Глинка, Евгений Александровичъ Генже., Максимилианъ Исидоровичъ Берднерблау, Василій Васильевичъ Валицкій, Елизавета Васильевна Рослова, Николай Ильичъ Поповъ, Абрамъ Мироновичъ Терешковичъ, Сергѣй Петровичъ Цвѣтковъ, Николай Николаевичъ Тырновъ, Евгения Андреевна Таранникова, Николай Николаевичъ Голдобинъ, Илья Давыдовичъ Певзнеръ.

Акушерки: Евгения Андреевна Бутенко, Елена Александровна Кудрявцева, Марія Ивановна Терентьева и Надежда Матвѣевна Петрешкова.

2. Кузьминская (Губернскаго Земства).—Врачъ—Николай Ивановичъ Невскій.

Акушерка—Людмила Петровна Барышниковна.

3. Вороновская.—Врачъ—Владиміръ Николаевичъ Овчининскій.

Акушерка—Софья Филипповна Жукова.

4. Сухановская. — Женщина-врачъ — Надежда Михайловна Костомарова.  
 Ассистентъ — Борисъ Афиногеновичъ Врушинскій.  
 Акушерка — Лидія Николаевна Дорффъ.  
 Акушерка-фельдшерица — Елена Михайловна Горшкова.

5. Александровская. — Врачъ — Николай Николаевичъ Соколовъ.  
 Акушерка — Марія Павловна Ромадановская.

6. Скурятинская — Врачъ — Сергѣи Михайловичъ Михайловъ.

Санаторія нервныхъ больныхъ при с. Бережкахъ

врача Алексѣя Александровича Яковлева.

Врачи: — Владѣлецъ и Сергѣй Александровичъ Ботниковъ.

Императорскаго Московскаго Воспитательнаго Дома

въ с. Молодяхъ.

Врачъ Константинъ Степановичъ Лысоторскій.

Фабрично-заводскія.

1. Высочайше утвержденного Товарищества Троицкой суконной фабрики, въ с. Троицкомъ, завѣдуетъ Ефремъ Тимофеевичъ Родіоновъ.

2. Е. Е. Шлихтерманъ, въ с. Юсуповъ. — Врачъ Леонидъ Михайловичъ Френкель.  
 Акушерка — Лидія Матвѣевна Пятикрестовская.

3. На цементномъ заводѣ Московскаго Акціонернаго Общества, близъ деревни Выползовой. — Завѣдуетъ уѣздный врачъ Коллежскій Совѣтникъ Григорій Ивановичъ Моровичъ.

Повивальная бабка — мѣщанка Лидія Ивановна Кузнецова.

4. Московскаго Товарищества механическихъ издѣлій, при ст. Климовка (амбулаторія) — Завѣдуетъ врачъ Борисъ Алексѣевичъ Субботинъ.

Акушерка-фельдшерица Антонина Георгиевна Федорова.

5. В. А. Александрова при деревнѣ Девятовой — Врачъ Александръ Ипполитовичъ Заливскій.

Благотворительныя учрежденія:

въ гор. Подольскъ.

1. Городская богадѣльня на 30 человѣкъ, устроенная купцомъ Прохоровымъ.

Попечитель — Городской Староста, завѣдуетъ купецъ Степанъ Федоровичъ Аллилуевъ.

2. Богадѣленный домъ на 40 человѣкъ Попечительнаго Общества по призрѣнію и приюту лицъ, неимѣющихъ крова и пропитанія. — Предсѣдатель Правленія — Камеръ-Юнкеръ Двора Его Императорскаго Величества, Прапорщикъ запаса Андрей Михайловичъ Катковъ.

3. Бесплатный ночлежный приютъ того-же общества.

4. Отдѣленіе Кирилло-Мефодіевскаго Братства. — Предсѣдатель — священникъ Николай Васильевичъ Холмогоровъ.

5. Уѣздный Комитетъ Елисаветинскаго Общества. — Предсѣдательница Общества — жена Камеръ-Юнкера Марія Владиміровна Каткова.

6. Подольскій дѣтскій приютъ Вѣдомства Учрежденій Императрицы Маріи, — Предсѣдательница дочь Статскаго Совѣтника Марія Ивановна Перфильева.

7. Уѣздное отдѣленіе общества попечительнаго о тюрьмахъ комитета содержитъ больницу.

8. Общество вспомошествованія нуждающимся учащимся Подольской женской прогимназіи.

9. Подольскій отдѣлъ общества помощи погорѣльцамъ въ г. Москвѣ и Московской губерніи.

10. Общество взаимнаго вспоможенія служащихъ и служившихъ въ Подольскомъ Уѣздномъ Земствѣ.

11. Общество вспомошествованія нуждающимся учащимся въ низшихъ училищахъ Подольскаго уѣзда Московской губерніи.

Въ у ѣ з д ѣ.

1. Богадѣльня въ селѣ Дубровицахъ на 9 призрѣваемыхъ, содержится на средства Князя С. М. Голицына.

2. Богадѣльня въ селѣ Островъ на 300 призрѣваемыхъ лицъ духовнаго званія, содержится на средства Московскаго попечительства о бѣдныхъ духовнаго званія.

Надзиратель и экономъ — священникъ с. Острова о. Тихоміровъ.

3. Церковно-приходская богадѣльня въ селѣ Покровѣ на 12 призрѣваемыхъ.
4. Церковно-приходское попечительство въ с. Домодѣдовѣ.
5. Приютъ Крестовоздвиженскаго Иерусалимскаго женскаго монастыря.
6. Богадѣльня того-же монастыря.
7. Больница того-же монастыря.
8. Богадѣльня въ с. Скурыгинѣ Княгини Васильчиковой.
9. Земскій Сиротскій приютъ имени Императора Александра II въ с. Покровскомъ-Мещерскомъ.
10. Ясли для приюта дѣтей Елисаветинскаго благотворительнаго общества въ деревнѣ Поляны.
11. Церковно-приходская богадѣльня въ с. Покровѣ.
12. Приходское попечительство при Фроло-Лаврской церкви въ селѣ Старо-Фроловскій Ямъ.
13. Благотворительное общество при церковно-приходской школѣ въ с. Дыдылдинѣ.
14. Домъ призрѣнія Отдѣленія Московскаго Епархіальнаго попечительства о призрѣніи бѣдныхъ духовнаго званія въ селѣ Островѣ.

### Подольское Отдѣленіе.

#### Московскаго Епархіальнаго Училищнаго Совѣта.

Предсѣдатель—священникъ Подольскаго Троицкаго собора С. П. Левкіевскій.  
Товарищъ Предсѣдателя—Статскій Совѣтникъ В. П. Ярыгинъ.

#### Ч л е н ы:

##### Почетные.

Фрейлина Двора Ея Императорскаго Величества Екатерина Петровна Васильчикова.  
Егермейстеръ Высочайшаго Двора Членъ Государственнаго Совѣта графъ Сергій Дмитріевичъ  
Шереметевъ.  
Подольскій Уѣздный Предводитель дворянства Камеръ-Юнкеръ Высочайшаго Двора Андрей  
Михайловичъ Катковъ.  
Потомственные Почетные Граждане: Григорій Александровичъ Крестовниковъ.  
Юлія Тимофеевна Крестовникова.  
Инженеръ-механикъ Сергій Ивановичъ Бакастовъ.  
Надворный Совѣтникъ Николай Алексѣевичъ Цвѣтковъ.  
Московскій купецъ Василій Семеновичъ Леоновъ.  
Статскій Совѣтникъ Николай Васильевичъ Воскресенскій.

##### По должности.

Уѣздный наблюдатель  
Благочинные уѣзда.  
Завѣдующій Подольскимъ городскимъ училищемъ М. О. Родюковъ.  
Земскіе Начальники уѣзда.

##### П о и з б р а н і ю.

Священники церквей:  
Села Салькова П. М. Лебедевъ.  
Села Дубровицъ Л. П. Ильинскій.  
Села Клокова А. Я. Ключаревъ.  
Села Богородскаго-Вагута Н. І. Румянцевъ.  
Статскій Совѣтникъ Н. В. Воскресенскій.  
Статскій Совѣтникъ И. А. Перфильевъ.  
Купецъ Кананькинъ.

#### Учебныя заведенія.

##### Въ г. Подольскѣ.

Подольская женская прогимназія — Попечительница—жена Камеръ-Юнкера Двора Его Императорскаго Величества Марія Владиміровна Каткова.  
Начальница Прогимназіи—жена Статскаго Совѣтника Прасковья Петровна Воскресенская.  
Законоучитель—священникъ Сергій Николаевичъ Левкіевскій.

## Учительницы:

Русскаго языка—дочь священника Марія Магистриановна Шайтанова.

Математики—Начальница Прогимназіи.

Географіи, исторіи и чистописанія—дочь Коллежскаго Совѣтника Зинаида Петровна Кудичевская.

Французскаго и нѣмецкаго—дворянка Елизавета Алексѣевна Елагина.

Рукодѣлія—жена Почетнаго Гражданина Евгенія Ивановна Троицкая.

Надзирательница—дочь Надворнаго Совѣтника Анна Ивановна Корнѣевская, она же учительница рисованія,

## Городское училище по положенію 31 мая 1872 г.

Почетный Смотритель—купецъ Сергій Егоровичъ Холостовъ.

Инспекторъ училища—Надворный Совѣтникъ Митрофанъ Федоровичъ Родюковъ.

Законоучитель—священникъ Сергій Николаевичъ Левкіевскій.

## Учителя:

Александръ Деомидовичъ Дмитріевъ—неимѣющій чина.

Александръ Павловичъ Бочарниковъ—неимѣющій чина.

## Александровское начальное мужское училище.

Попечитель—купецъ Сергій Егоровичъ Холостовъ.

Законоучитель—священникъ Кладбищенской, г. Подольска, церкви Александръ Васильевичъ Уразовъ.

Учитель—Стеланъ Михайловичъ Путанниковъ.

Учительница—Екатерина Петровна Голованова.

## Низшая ремесленная школа имени Почетнаго Гражданина Коздова.

Почетный Смотритель—Инженеръ Серафимъ Григорьевичъ Гороховъ.

Завѣдующій школой—Техникъ-Механикъ Петръ Александровичъ Егерманъ.

Законоучитель—священникъ Николай Васильевичъ Холмогоровъ.

Мастеръ—мѣщанинъ Михаилъ Николаевичъ Павловъ.

## Городское женское училище.

Попечительница—Графиня Екатерина Павловна Шереметева.

Законоучитель—діаконъ Соборной, г. Подольска, церкви Василій Евгениевичъ Рождественскій.

## Учительницы:

Анна Васильевна Макарова и Ксенія Григорьевна Кологривова.

## Церковно-приходская школа при Соборной, г. Подольска, церкви.

Попечительница—жена купца Марія Федоровна Кананькина.

Завѣдующій школой—священникъ Сергій Николаевичъ Левкіевскій, онъ же и законоучитель.

Учительница—Потомственная Почетная Гражданка Вѣра Николаевна Некрасова.

Учитель пѣнія—Михаилъ Георгиевичъ Лелехинъ.

## Церковно-приходская школа при Кладбищенской, г. Подольска, церкви.

Попечительница—Потомственная Почетная Гражданка Елизавета Эміевна Паутинокая.

Завѣдующій школой—священникъ Александръ Васильевичъ Уразовъ, онъ же законоучитель.

Учительница—Александра Ивановна Добросердова.

## Въ уѣздѣ:

## Учительская Семинарія въ селѣ Поливановѣ.

Почетный Попечитель—Потомственный Почетный Гражданинъ Василій Борисовичъ Глинскій.

Директоръ—Коллежскій Совѣтникъ Всеволодъ Константиновичъ Беллютинъ.

Законоучитель—священникъ Кириллъ Павловичъ Заболотскій.



Учителя: Коллежскій Совѣтникъ Федоръ Павловичъ Андреевъ.  
 Неимѣющій чина Георгій Мануиловичъ Шелепинъ.  
 Иванъ Павловичъ Федюшинъ.  
 Иванъ Васильевичъ Гарасевъ.  
 Никифоръ Ефимовичъ Кутузовъ.  
 Иванъ Петровичъ Рудневъ.

Щаповская низшая Сельско-Хозяйственная школа 1-го разряда, при селѣ Александровѣ.

Управляющій школой — Кандидатъ Сельскаго Хозяйства Юсифъ Владиславовичъ Иллиничъ.

Учителя: Неимѣющій чина Митрофанъ Николаевичъ Яковлевъ.  
 Иродіонъ Васильевичъ Чуриновъ.

Старо-Никольская школа Министерства Народнаго Просвѣщенія.

Учителя: Петръ Вуколовичъ Долматовъ.  
 Илья Ивановичъ Михайловъ.

Земскія училища.		
1. Акулининское.	22. Красно-Пахорское.	45. Софьинское.
2. Андреевское.	23. Кувекинское.	46. Станиславское.
3. Антроповское.	24. Кузьминское.	47. Таболовское.
4. Астафьевское.	25. Любучанское.	48. Товарищевское.
5. Бесѣдовское.	26. Михайловское.	49. Тюфановское.
6. Бережковское.	27. Молодинское.	50. Чернецкое.
7. Быковское.	28. Масловское.	51. Черневское.
8. Богоявленское.	29. Никулинское.	52. Шебанцевское.
9. Варваринское.	30. Новлянское.	53. Щитовское.
10. Воробьевское.	31. Одинцово-Архангельское.	54. Юсуповское.
11. Вороновское.	32. Ознобишинское.	55. Яковлевское.
12. Голохвастовское.	33. Подзоллово-Мавринское.	56. Ново-Покровское.
13. Городяйское.	34. Покровское.	
14. Дроздовское.	35. Полянское.	Церковно-приходскія школы.
15. Дятловское.	36. Потаповское.	1. Александровская.
16. Заборьевское.	37. Пудовское.	2. Бобарыкинская.
17. Ирнинское.	38. Пучковское.	3. Борисоглѣбскаго Погоста.
18. Каменское.	39. Романцевское.	4. Богородская.
19. Картинское.	40. Растуновское.	5. Ватугинская.
20. Кленовское.	41. Слащевское.	6. Валуевская.
21. Константиновское.	42. Соснинское.	7. Васютинская.
	43. Сертякинское.	8. Ворсинская.
	44. Саларевское.	9. Валищевская.

10. Васильевско-Скурыгинская.
11. Воскресенскаго погоста.
12. Воскресенская въ имѣніи Бѣлкиной.
13. Долгоруковская.
14. Даниловская.
15. Дубровицкая.
16. Ермолинская.
17. Жоховская.
18. Загорьевская.
19. Захарьинская.
20. Ирнинская.
21. Климовская.
22. Клоковская.
23. Колычевская.
24. Лукинская.
25. Могутовская.

26. Мѣтнинская.
27. Никитская.
28. Островская.
29. Покровско-Разницкая.
30. Передѣльцевская.
31. Плесковская.
32. Прохоровская.
33. Сальчовская.
34. Сатино-Русинская.
35. Сергѣевско-Бережковская.
36. Сергѣевская въ с. Дыдилдинѣ.
37. Спасъ-Куплевская.
38. Старо - Фроловская Ямская мужская.
39. Старо - Фроловская Ямская женская.
40. Тарычевская.
41. Эринская.

**Школы грамоты.**

1. Александровская
2. Бесѣдовская.
3. Лѣтовская.
4. Сынковская.
5. Троицкая на Обитцѣ.

**Фабрично-заводскія школы.**

1. При заводѣ Московскаго Товарищества Механическихъ издѣлій.
2. При фабрикѣ Е. Е. Шлихтермана.

# С В Ѣ Д Ѣ Н І Я

о монастыряхъ и общинахъ, находящихся въ предѣлахъ Подольскаго уѣзда.

Наименованіе общины, настоятельницы, казначея ея, эконома и благочинной.	Мѣстонахожденіе.	Число братіи.
<p><b>Владимірская община.</b></p> <p>Настоятельница—Монахиня Анастасія. Благочинная—Послушница Софія.</p>	<p>Десенской волости при селѣ Филимонкахъ.</p>	<p>Восемьдесятъ челов.</p>
<p><b>Крестовоздвиженскій Іерусалимскій женскій общежительный монастырь.</b></p> <p>Настоятельница—Игуменія Александра. Казначея—Досифей.</p>	<p>Островской волости при селѣ Лукинѣ.</p>	<p>Сто девяносто одинъ человекъ.</p>
<p><b>Екатерининская пустынь.</b></p> <p>Настоятель—о. Мартирій.</p>	<p>Сухановской волости близъ села Суханова.</p>	<p>Тридцать человекъ.</p>

# СПИСОКЪ

станцій, полустанковъ и платформъ желѣзныхъ дорогъ, находящихся въ предѣлахъ Подольскаго уѣзда.

№ по порядку.	Названіе желѣзныхъ дорогъ, станцій, полустанковъ и платформъ.	Расстояніе отъ Москвы.	Мѣстонахожденіе.	Въ вѣдѣніи какого Жандармскаго управленія находятся станціи.
<b>Московско-Курская жел. дор.</b>				
1	Станція Бутово . . . . .	29 в.	} Въ Сухановской волости.	} Московскаго Отдѣленія Жандармскаго Полицейскаго Управленія желѣзныхъ дорогъ.
2	Платформа Щербинка . . . . .	31 „		
3	Станція Подольскъ . . . . .	40 „	У гор. Подольска.	
4	Полустанокъ Климовка. . . . .	49 „	} Въ Добрятинской волости.	
5	Платформа . . . . .	54 „	} Въ Молдинской волости.	
6	Станція Молоди . . . . .	60 „		
<b>Московско-Уральская ж. д.</b>				
1	Полустанокъ Расторгуево . . . . .	21 „	} Въ Сухановской волости.	} Московско-Веневскаго Отдѣленія Московско - Камышенскаго Жандармскаго Полицейскаго Управленія желѣзныхъ дорогъ.
2	Платформа Герасимово. . . . .	28 „	} Въ Домодѣдовской волости.	
3	Станція Домодѣдово . . . . .	34 „		
4	Полустанокъ Бѣлые Столбы . . . . .	46 „	} Въ Шебанцевской волости.	
5	Станція Барыбино . . . . .	53 „		

## Волостныя Правленія.

Названіе волости.	Волостной старшина.	Волостной писарь.	Ближайшая желѣзнодорожная станція.
Вороновская.	Комаровъ, Петръ Алексѣевъ.	Трейеровъ, Сергѣй Васильевичъ, лич. поч. гр.	Подольскъ, Кур. ж. д.
Десенская.	Родионовъ, Иванъ Родионовъ.	Бирюковъ, Петръ Федоровъ, кр.	Подольскъ „ „
Добрятинская.	Нарышкинъ, Василій Андреевъ	Крыловъ, Андрей Семеновъ, кр.	Подольскъ „ „
Домодѣдовская.	Ванифатьевъ, Алексѣй Ванифатьевъ.	Гусевъ, Николай Алексѣевъ, кр.	Подольскъ „ „
Дубровицкая.	Горчаковъ, Александръ Филипповъ.	Стученковъ, Петръ Андреевъ, кр.	Подольскъ „ „
Кленовская.	Марковъ, Гавріилъ Марковъ.	Медвѣцкій, Василій Филипповъ, кр.	Подольскъ „ „
Красно-Пахорская.	Левинъ, Егоръ Васильевъ.	Нимѣловъ, Михаилъ Никитинъ, мѣщ.	Подольскъ „ „
Молодинская.	Маланьинъ, Максимъ Егоровъ.	Бобковъ, Александръ Ивановъ, кр.	Молоди „ „
Островская.	Ильинъ, Яковъ Васильевъ.	Михѣевъ, Иванъ Борисовъ, кр.	Подольскъ „ „
Сухановская.	Крыловъ, Иванъ Николаевъ.	Морокановъ, Михаилъ Никитинъ, кр.	Бутово „ „
Шебанцевская.	Ильинъ, Александръ Дмитріевъ.	Вороновъ, Андрей Апполоновъ, кр.	Подольскъ, Кур. ж. д.

# С В Ѣ Д Ъ Н І Я

о крестьянскихъ поселеніяхъ, расположенныхъ въ предѣлахъ Подольскаго уѣзда.

Наименованіе волостей и селеній.	Разстояніе въ верстахъ отъ					Примѣчаніе.
	Уѣзднаго города.	Становаго.	Волостнаго правленія.	Квартиры урядника.	Ближайшей станціи или полустанка жел. дороги.	
1-й С Т А Н Ъ.						
Вороновская волость.						
					Апрѣлевка.	
Поселокъ Акулово . . . . .	39	39	12	12	Брян. 16	
Дер. Бутырки . . . . .	35	35	8	8	Наро-Фоминск. Брян. 18	
„ Бунчиха . . . . .	37	37	14	14	Болобаново. Брян. 21	
„ Бабенки . . . . .	25	25	5	5	Подольскъ. Курск. 25	
„ Бѣляева . . . . .	24	24	6	6	„ 24	
„ Бакланова . . . . .	24	24	6	6	„ 24	
„ Безобразова . . . . .	28	28	3	3	„ 28	
„ Богодѣново . . . . .	32	32	7	7	Апрѣлевка. Брян. 20	
Пустошь Баранково . . . . .	36	36	4	4	Подольскъ. Курск. 36	
Село Васюнино . . . . .	38	38	14	14	Болобаново. Брян. 21	Церк.-прих. школа.
„ Вороново . . . . .	27	27	—	—	Подольскъ Курск. 27	Земская школа. Волостное правленіе, квартира урядника и земская больница.
Дер. Голохвастова . . . . .	25	25	6	6	„ 25	Земская школа.
Село Дятлово . . . . .	43	43	16	16	Наро-Фоминск. Брян. 18	
Дер. Зинаевка . . . . .	40	40	12	12	„ 20	

Наименованіе волостей и селеній.	Разстояніе въ верстахъ отъ				Ближайшей станція или полустанка жел. дороги.	Примѣчаніе.
	Уѣзднаго города.	Становаго.	Волостнаго правленія.	Квартиры урядника.		
Дер. Захаркино . . . . .	49	49	22	22	Наро-Фоминск. Брян. 16	
„ Іевлево . . . . .	24	24	3	3	Подольскъ. Курск. 24	
„ Кленовка. . . . .	36	36	12	12	Болобаново. Брян. 23	
„ Каменка . . . . .	40	40	15	15	„ 18	Земская школа и почтовая станція.
„ Косовка . . . . .	29	29	2	2	Подольскъ. Курск. 29	
Поселокъ Кресты. . . . .	33	33	7	7	„ 33	
Дер. Лапатино. . . . .	43	43	16	16	Болобаново. Брян. 16	
„ Лыковка. . . . .	39	39	15	15	„ 18	
„ Львова. . . . .	33	33	5	5	Подольскъ. Курск. 33	
„ Логиново. . . . .	35	35	7	7	Наро-Фоминск. Брян. 20	
„ Мачихино . . . . .	42	42	15	15	„ 13	
„ Михалева . . . . .	25	25	2	2	Подольскъ. Курск. 25	Сотскій.
Село Могутово. . . . .	45	45	18	18	Наро-Фоминск. Брян. 10	Церк. прих. школа.
Дер. Моча . . . . .	26	26	2	2	Подольскъ. Курск. 26	Сотскій.
„ Новоселки . . . . .	41	41	14	14	Наро-Фоминск. Брян. 18	
„ Плаксино. . . . .	45	45	18	18	„ 16	
Село Покровское . . . . .	23	23	3	3	Подольскъ. Курск. 23	Земская школа и церковно-приходская богадѣльня.
Дер. Пудово . . . . .	33	33	8	8	Апрѣлевка. Брян. 19	Земская школа.
„ Рыжева . . . . .	27	27	4	4	Подольскъ. Курск. 27	
„ Разбѣгаевка. . . . .	34	34	8	8	„ 34	
„ Собакина. . . . .	43	43	15	15	Наро-Фоминск. Брян. 18	Земская школа.
„ Сахарово. . . . .	25	25	3	3	Подольскъ. Курск. 25	
Село Свитино . . . . .	32	32	4	4	Наро-Фоминск. Брян. 21	
Дер. Савеловка . . . . .	49	49	22	22	„ 7	
„ Сипягина. . . . .	34	34	9	9	Апрѣлевка. Брян. 17	
„ Семеново . . . . .	31	31	4	4	Подольскъ. Курск. 31	

Наименованіе волостей и селеній.	Разстояніе въ верстахъ отъ				Ближайшей станціи или полустанка жел. дороги.	Примѣчаніе.
	Уѣзднаго города.	Становаго.	Волостнаго правленія.	Квартиры урядника.		
Село Спасъ-Купля . . . . .	36	36	10	10	Подольскъ. Курскъ 35	Церк.-прих. школа. сотскій.
Дер. Старо-Свитино . . . . .	37	37	9	9	Наро-Фоминск. Брян. 17	
„ Серговка . . . . .	46	46	19	19	Ново-Фоминск. Брян. 16	
„ Троица . . . . .	33	33	5	5	„ 21	
„ Уломова . . . . .	25	25	6	6	Подольскъ. Курск. 25	
„ Усадищи . . . . .	23	23	5	5	„ 23	
„ Шубино . . . . .	37	37	9	9	Ново-Фоминск. Брян. 17	Сотскій.
„ Шитово . . . . .	35	35	8	8	„ 18	Земская школа.
„ Юрьевка . . . . .	30	30	3	3	Подольскъ. Курск. 30	
„ Ясенки . . . . .	24	24	4	4	„ 24	
<b>Десецкая волость.</b>						
Дер. Андреевская . . . . .	7	7	7	9	Подольскъ. Курск. 8	
Село Архангельское (Милюково тожъ)	25	25	15	13	Апрѣлевка. Брянск. 5	Сотскій.
Дер. Бараново (Архангельск. общ.) .	25	25	14	12	„ 6	
„ Бараново (Барановскаго общ.) .	20	20	8	5	Внуково. Брян. 7	
Сельцо Бачурино . . . . .	12	12	5	5	Бутово. Курск. 5	
Дер. Базарово . . . . .	19	19	7	7	Внуково. Брян. 7	Церк.-прих. школа.
„ Бурцево . . . . .	19	19	7	7	„ 6	
Село Валуево . . . . .	18	18	7	6	„ 10	Церк.-прих. школа.
Дер. Губкино . . . . .	10	10	7	6	„ 5	
„ Голенищево . . . . .	19	19	8	7	„ 6	
„ Городищи . . . . .	12	12	4	3	Бутово. Курск. 9	
„ Десна . . . . .	15	15	—	2	Внуково. Брян. 12	Волостн. правлен.
„ Дудкино . . . . .	25	25	13	8	„ 11	
„ Елизарово . . . . .	25	25	15	14	Апрѣлевка. Брян. 8	
„ Евсѣево . . . . .	8	8	5	7	Подольскъ. Курск. 9	



Наименованіе волостей и селеній.	Разстояніе въ верстахъ отъ				Ближайшей станціи или полустанка жел. дороги.	Примѣчаніе
	Уѣзднаго города.	Становаго.	Волостнаго правленія.	Квартіры урядника.		
Дер. Земенки (Земенковскаго общ.) . . . . .	18	18	7	3	Внуково. Брян. 11	
Село Ивановское . . . . .	25	25	15	13	Апрѣлевка. Брян. 5	2-хъ клас. школа М. Н. П.
„ Кувякино . . . . .	8	8	5	7	Подольскъ. Курск. 9	Земская школа.
Дер. Каракашево . . . . .	8	8	8	7	„ 5	
„ Калугино . . . . .	26	26	16	14	Апрѣлевка. Брян. 4	
Село Клоково . . . . .	18	18	6	5	Стрѣлевка. Брян. 10	Церк. прих. школа.
Дер. Конюшково . . . . .	18	18	5	4	„ 11	
„ Кончеево . . . . .	19	19	7	6	Внуково. Брян. 8	
„ Кнутово . . . . .	15	15	3	3	„ 8	
„ Кривошеино . . . . .	24	24	13	12	Стрѣлевка. Брян. 8	
„ Кортмазово . . . . .	23	23	8	6	Внуково. Брян. 7	
Село Лѣтово (Лѣтовск общ.) . . . . .	17	17	5	2	Бутово. Курск. 11	Церковно-приход- ская школа.
Дер. Ларево . . . . .	16	16	6	1	„ 11	
„ Лихоткино . . . . .	18	18	9	3	Внуково. Брян. 12	
„ Лаптево . . . . .	10	10	4	6	Подольскъ. Курск. 11	
„ Лапшинка . . . . .	21	21	9	6	Внуково. Брян. 6	
„ Лѣтово (Соснинскаго общ.) . . . . .	16	16	5	2	Бутово. Курск. 16	
„ Мостовая-Толстиково . . . . .	12	12	1/2	2 1/2	„ 12	
„ Мостовская . . . . .	7	7	8	10	Подольскъ. Курск. 8	
„ Марьино . . . . .	16	16	5	5	Внуково. Брян. 7	
„ Макарово . . . . .	17	17	7	2	Бутово. Курск. 11	Сотскій.
„ Марфино . . . . .	25	25	15	15	Апрѣлевка. Брян. 7	
Сельцо Мѣшково . . . . .	22	22	7	5	Внуково. Брян. 8	
„ Никольское . . . . .	16	16	9	4	Бутово. Курск. 19	
Дер. Новинки . . . . .	9	9	7	9	Подольскъ. Курск. 10	
„ Настасьиво . . . . .	26	26	16	14	Стрѣлевка. Брян. 4	
„ Пѣнино . . . . .	15	15	2 1/2	3	Бутово. Курск. 14	

Наименованіе волостей и селеній.	Разстояніе въ верстахъ отъ				Ближайшей станціи или полустанка жел. дороги.	Примѣчаніе.
	Уѣзднаго города.	Становаго.	Волостнаго правленія.	Квартиры урядника.		
Дер. Писково . . . . .	14	14	2	3	Бутово. Курск. 14	
„ Потапово. . . . .	9	9	8	7	„ 4	Церк.-прих. школа.
„ Пятовская . . . . .	22	22	14	12	Апрѣлевка. Брянск. 6	
„ Пушкино. . . . .	17	17	5	5	Внуково. Брянск. 11	
Село Передѣльцы . . . . .	21	21	8	7	„ 8	Церковно - приход. школа и земская боль- ница съ амбулаторіей.
Сельцо Плещеево, Стрѣлково тожь .	25	25	11	10	Апрѣлевка. Брянск. 9	
Дер. Прокшино . . . . .	16	16	7	2	Бутово. Курск. 12	
„ Рагозинино. . . . .	25	25	12	11	Апрѣлевка. Брянск. 6	
„ Расторопово. . . . .	9	9	5	7	Подольскъ. Курск. 10	
„ Саларево. . . . .	23	23	12	7	Внуково. Брянск. 10	Земская школа.
„ Середнево . . . . .	18	18	6	6	„ 8	
„ Сысоево . . . . .	9	9	5	7	Подольскъ. Курск. 10	
„ Староселье . . . . .	17	17	5	5	Внуково. Брянск. 9	
Село Соснино . . . . .	14	14	5	—	Подольскъ. Курск. 10	Земская школа и квартира урядника.
„ Станиславль . . . . .	13	13	1/2	1 1/2	Бутово. Курск. 13	Земская школа, сотскій.
Дер. Саврасово . . . . .	16	16	9	4	„ 19	
Сельцо Столбово. . . . .	14	14	3	3	„ 7	
Дер. Тупикѣво . . . . .	14	19	8	3	„ 13	
Сельцо Филимонки . . . . .	16	16	6	6	Внуково. Брянск. 12	
„ Фитарево. . . . .	15	15	4	4	Бутово. Курск. 6	
Дер. Фоминская . . . . .	15	15	3	1	„ 15	Квартира урядника.
„ Харино. . . . .	17	17	5	5	Внуково. Брянск. 9	
„ Хорошевка . . . . .	16	16	6	1	Бутово. Курск. 11	
„ Черепово. . . . .	9	9	5	7	Подольскъ. Курск. 10	
Село Яковлево. . . . .	10	10	5	5	„ 11	Земская школа.
Д р. Ямонтово. . . . .	12	12	5	3	Бутово. Курск. 8	

Наименованіе волостей и селеній.	Разстояніе въ верстахъ отъ					Примѣчаніе.
	Уѣзднаго города.	Становаго.	Волостнаго правленія.	Квартиры урядника	Ближайшей станціи или полустанка жел. дороги.	
Дубровицкая волость.						
Село Астафьево . . . . .	8	8	11	13	5	Бутово. Земская школа.
„ Александрово . . . . .	10	10	7	9	10	Подольскѣ. Церковно-приходск. школа и земская больница.
Дер. Алфимова . . . . .	8	8	12	14	8	„
„ Акишева . . . . .	6	6	3	5	6	„
„ Армазова . . . . .	7	7	4	3	7	„
„ Бѣляево . . . . .	5	5	1 1/2	1/2	5	„
Сельцо Бородино . . . . .	7	7	4	6	7	„
Дер. Булатово . . . . .	11	11	9	10	11	„
„ Батыбино . . . . .	9	9	6	8	9	„
„ Власьева . . . . .	12	12	9	7	10	„
„ Дакукино . . . . .	6	6	2	3	6	„
„ Данилова . . . . .	8	8	5	7	8	„
„ Девятковская . . . . .	6	6	9	12	6	„ Фабричн. больница.
Село Дубровицы . . . . .	5	5	2	—	5	„ Богадѣльня имени князя Голицына, церковно-приходская школа и квартира урядника.
„ Ерино . . . . .	3	3	3	8	3	„ Церковно-приход. школа.
Дер. Жаркова . . . . .	6	6	3	5	6	„
Сельцо Ивановское . . . . .	1	1	1	2	1	„
Дер. Кутьино . . . . .	7	7	4	7	7	„
„ Кутузова . . . . .	4	4	7	9	4	„
„ Киселевка . . . . .	15	15	12	10	15	„
„ Костышово . . . . .	7	7	4	6	7	„
Село Лемешево . . . . .	5	5	2	2	5	„
Дер. Луковня . . . . .	9	9	6	4	9	„

Наименованіе волостей и селеній.	Разстояніе въ верстахъ отъ					Примѣчаніе.
	Уѣзднаго города.	Становаго	Волостнаго правленія.	Квартиры урядника.	Ближайшей станціи или полустанка жел. дороги.	
Дер. Манькина-Гора . . . . .	15	15	12	10	15	Подольскъ.
„ Молодцы . . . . .	7	7	10	12	6	Бутово.
„ Наумова . . . . .	7	7	3	5	7	Подольскъ.
„ Настасьина . . . . .	9	9	6	8	9	„
„ Никульская . . . . .	10	10	13	15	7	Бутово.
Село Ознобишино . . . . .	7	7	4	6	7	Подольскъ. Земская школа, сотскій.
Дер. Пыхчева . . . . .	14	14	11	9	14	„
„ Пещери . . . . .	15	15	12	10	15	„
„ Петрова . . . . .	10	10	7	5	10	„
Село Поливаново . . . . .	10	10	7	5	10	„ Учительская Семинарія.
„ Русина . . . . .	12	12	9	11	12	„
Дер. Рыбина . . . . .	8	8	12	14	8	„
„ Рязаново . . . . .	7	7	10	12	6	Бутово.
„ Сѣверово . . . . .	4	4	2	4	4	Подольскъ. Сотскій.
„ Симакова . . . . .	7	7	4	3	7	„
„ Сальково . . . . .	2	2	6	8	2	„
С-цо Сергѣевка . . . . .	8	8	11	13	2	Климовка.
Село Сертякино 1-е . . . . .	10	10	7	9	4	„ Земская школа.
„ Сертякино 2-е . . . . .	10	10	7	9	4	„
Дер. Студенцы . . . . .	7	7	4	3	7	Подольскъ. Сотскій.
„ Тарасова . . . . .	9	9	6	4	9	„
„ Троицкая . . . . .	10	10	7	9	10	„
„ Федчищево . . . . .	3	3	—	2	3	„ Волостное правленіе Земская школа.
„ Хлыново . . . . .	10	10	7	9	10	„
„ Шалова . . . . .	15	15	12	10	15	„

Наименованіе волостей и селеній.	Разстояніе въ верстахъ отъ					Примѣчаніе.
	Уѣзднаго города.	Становаго.	Волостнаго правленія.	Квартиры урядника.	Ближайшей станціи или полустанка ж. дороги. ел	
<b>Кленовская волость.</b>						
Дер. Акулово . . . . .	17	17	5	5	17	Подольскъ.
„ Алексѣвка . . . . .	34	34	20	20	13	Лопасня.
„ Богданова . . . . .	33	33	14	14	12	„
Село Богоявленское. . . . .	36	36	17	17	15	„ Земская школа.
Дер. Бокланово-Жуково . . . . .	32	32	15	15	11	„
„ Великій-Врагъ. . . . .	23	23	4	4	14	Молоди.
Село Ворсино . . . . .	22	22	6	6	22	Подольскъ. Церк.-прих. школа.
„ Воскресенское. . . . .	23	23	2	2	14	Молоди.
Дер. Вяткина . . . . .	27	27	5	5	8	„
„ Громово . . . . .	23	23	7	7	16	„
„ Давыдово . . . . .	19	19	1	1	12	„
„ Дмитровка . . . . .	12	12	7	7	6	Климовка.
„ Ефимово. . . . .	34	34	15	15	13	Лопасня.
Село Жохово . . . . .	25	25	5	5	7	Молоди. Церковно-приходск. школа.
Дер. Зыбино . . . . .	23	23	3	3	8	„
„ Коратыгино. . . . .	22	22	5	5	15	„
„ Киселево. . . . .	15	15	3	3	15	Подольскъ.
Село Кленово . . . . .	20	20	—	—	12	Климовка Земская школа, во- лостное правленіе, кв. урядника и почтовое отдѣленіе.
Дер. Кузнецово . . . . .	31	31	12	12	10	Лопасня.
„ Конищево . . . . .	29	29	10	10	12	Молоди.
„ Куриловскія выселки . . . . .	36	36	17	17	15	Лопасня.
Пустошь Карпово. . . . .	33	33	14	14	12	„
Дер. Лучинская . . . . .	18	18	9	9	4	Климовка.
„ Лукошкино . . . . .	20	20	4	4	20	Подольскъ. Сотскій.
„ Маврино . . . . .	23	23	3	3	14	Молоди. Земская школа.

Наименованіе волостей и селеній.	Разстояніе въ верстахъ отъ					Примѣчаніе.
	Уѣзднаго города.	Становаго.	Волостнаго правленія.	Квартиры урядника.	Ближайшей станціи или полустанка жел. дороги.	
Дер. Мѣшково . . . . .	23	23	2	2	14 Молоди.	Сотскій.
„ Мясново-Гуляево . . . . .	32	32	15	15	11 Лопасня.	
„ Никоново . . . . .	23	23	4	4	9 Молоди.	
Село Никулино . . . . .	14	14	8	8	4 Климовка.	Земская школа.
Дер. Овечкино . . . . .	16	16	5	5	16 Подольскъ.	Сотскій.
„ Подзолото . . . . .	23	23	4	4	14 Молоди.	
„ Починки . . . . .	20	20	1	1	12 „	
„ Роднево . . . . .	12	12	5	5	7 Климовка.	
Село Сальково . . . . .	18	18	3	3	8 „	Церк.-прих. школа.
„ Сатино-Русское . . . . .	16	16	5	5	5 Подольскъ.	Церк.-прих. школа.
Дер. Сатино-Татарская . . . . .	16	16	5	5	4 „	
„ Свитина . . . . .	22	22	2	2	10 Молоди.	
„ Столбова . . . . .	26	26	5	5	6 „	
„ Тюфонка . . . . .	33	33	15	15	12 Лопасня	Земская школа.
„ Чегодаево . . . . .	18	18	3	3	8 Климовка.	
„ Чернецкая . . . . .	27	27	7	7	9 Молоди.	Земская школа.
„ Чириково . . . . .	18	18	6	6	18 Подольскъ.	
„ Юрово . . . . .	24	24	4	4	7 Молоди.	
<b>Красно-Пахорская волость.</b>						
Село Былово . . . . .	17	17	2	6	15 Апрѣлевка.	
Дер. Ботаково . . . . .	16	16	8	11	16 Подольскъ.	
„ Борисовка . . . . .	22	22	7	6	12 Апрѣлевка.	
Село Ватутинки . . . . .	15	15	6	14	15 Подольскъ.	Церк.-прих. школа и земская лечебница
„ Варварино . . . . .	18	18	3	3	18 „	Земская школа.
Дер. Верховья . . . . .	23	23	10	12	13 Апрѣлевка.	
„ Городокъ . . . . .	24	24	4	3	24 Подольскъ	
„ Горки . . . . .	15	15	—	8	15 „	Земская школа.

Наименованіе волостей и селеній.	Разстояніе въ верстахъ отъ					Ближайшей станціи или полустанка жел. дороги.	Примѣчаніе.
	Уѣзднаго города.	Становаго.	Волостнаго правленія.	Квартиры урядника.			
Дер. Губцево . . . . .	19	19	10	9	14	Апрѣлевка.	Сотскій.
„ Горчаково . . . . .	23	23	10	10	13	„	
„ Дешино . . . . .	20	20	6	1	20	Подольскъ.	
„ Дыбино . . . . .	20	20	5	4	15	„	
„ Дерюбрихово . . . . .	13	13	3	9	13	„	
„ Дровнино . . . . .	26	26	11	4	13	Апрѣлевка.	
„ Жуковка . . . . .	16	16	9	12	16	Подольскъ.	
„ Заболотья . . . . .	26	26	12	5	14	Апрѣлевка.	
„ Исаково . . . . .	20	20	6	1/4	20	Подольскъ.	
„ Красная-Пахра . . . . .	15	15	—	8	15	„	Земская школа и волостное правленіе.
„ Каменка 1-я . . . . .	24	24	8	12	6	Апрѣлевка.	
„ Каменка 2-я . . . . .	20	20	8	12	6	„	
„ Конаково . . . . .	21	21	7	1	13	„	
„ Колотилова . . . . .	15	15	3	9	15	Подольскъ.	
„ Кукишева . . . . .	21	21	9	8	9	Апрѣлевка.	
„ Крекшина . . . . .	12	12	5	10	12	Подольскъ.	
„ Лужки . . . . .	23	23	9	3	11	Апрѣлевка.	
„ Малинки . . . . .	16	16	6	8	16	Подольскъ.	
„ Малыгино . . . . .	19	19	3	6	19	„	
Село Никольское . . . . .	17	17	7	7	17	„	Сотскій.
„ Ново-Михайловское . . . . .	21	21	7	—	15	Апрѣлевка.	Частная школа, кв. урядника и почтовое отдѣленіе.
Дер. Новохлюпино . . . . .	13	13	5	8	13	Подольскъ.	
„ Нѣмчиново . . . . .	12	12	5	10	12	„	
Село Пучково . . . . .	18	18	5	11	18	„	Земская школа.
Дер. Подосинки . . . . .	14	14	1 1/2	9	14	„	
„ Поляны . . . . .	19	19	4	7	15	Апрѣлевка.	Земская школа.
„ Поддубино . . . . .	21	21	6	6	15	„	

Наименованіе волостей и селеній.	Разстояніе въ верстахъ отъ					Примѣчаніе.	
	Уѣзднаго города.	Становаго.	Волостнаго правленія.	Квартиры урядника.	Ближайшей станціи или полустанка жел. дороги.		
Село Плесково . . . . .	27	27	12	1	13	Апрѣлевка.	Церк.-прих. школа.
Дер. Раево . . . . .	13	13	2	10	13	Подольскъ.	
„ Романцево . . . . .	15	15	4	7	15	„	
„ Рожново . . . . .	23	23	1	10	13	Апрѣлевка.	
„ Рождественно-Песье . . . . .	11	11	6	15	11	Подольскъ.	
„ Софьино . . . . .	14	14	11½	9	14	„	Земская школа.
„ Страдань . . . . .	18	18	1	8	18	„	
„ Секарино . . . . .	22	22	8	2	11	Апрѣлевка.	
„ Сенькино . . . . .	21	21	8	2	11	„	
Село Сергѣевское-Хотминки . . . . .	26	26	9	11	14	„	
Дер. Студенцы . . . . .	15	15	6	8	15	Подольскъ.	
Село Товарищево . . . . .	16	16	8	12	16	„	Земская школа.
Дер. Терехово . . . . .	19	19	5	2	19	„	
„ Уварово . . . . .	23	23	10	10	13	Апрѣлевка.	
„ Филино . . . . .	18	18	9	6	18	Подольскъ.	
Село Чириково . . . . .	16	16	5	3	16	„	
Дер. Шахово . . . . .	18	18	4	2	15	Апрѣлевка.	Сотскій.
„ Шарапово . . . . .	27	27	7	11½	15	„	
„ Шеганино . . . . .	10	10	3	10	10	Подольскъ.	
„ Шелятовка . . . . .	24	24	11	10	7	Апрѣлевка.	
„ Ширяево 1 я. . . . .	21	21	8	10	14	„	
„ Ширяево 2-я. . . . .	21	21	8	10	14	„	
„ Юрово . . . . .	19	19	4	3	19	Подольскъ.	
„ Ярцево . . . . .	25	25	10	3	15	Апрѣлевка.	
2-й СТАНЪ.							
Добрятинская волость.							
Дер. Авдотьино . . . . .	11	11	9	9	4½	Домодѣдово. Пав.	
„ Агафоново . . . . .	6	6	5	5	6	Подольскъ.	



Наименованіе и волостей селеній.	Разстояніе въ верстахъ отъ					Примѣчаніе.
	Уѣзднаго города.	Становаго.	Волостнаго правленія.	Квартиры урядника.	Ближайшей станціи или полустанка жел. дороги.	
Дер. Борьево. . . . .	15	15	12	12	12	Подольскъ.
Село Бережки. . . . .	6	6	6	6	6	„ Земская школа.
Борисоглѣбскій погостъ . . . . .	6	6	5	5	5	Домодѣд. Павелец. Церк.-прих. школа.
Село Воскресенское (Битягово тожъ).	13	13	12	12	6	„
Сельцо Воробьево . . . . .	15	15	15	15	7	Климовка. Земская школа. Курск.
Дер. Выползово. . . . .	2	2	1	1	2	Подольскъ. Фабричная боль- ница на цементномъ заводѣ.
„ Гривино. . . . .	9	9	8	8	2	Климовка. Курск.
„ Добрятино. . . . .	11 <sup>1</sup> / <sub>2</sub>	11 <sup>1</sup> / <sub>2</sub>	—	—	1	Подольскъ. Волостное правле- ніе и квартира уряд- ника.
„ Еремѣево . . . . .	10	10	1	1	6	Домодѣд. Павелец.
„ Жданово . . . . .	4	4	3	3	4	Подольскъ. Курск.
„ Жукова . . . . .	7	7	6	6	6	„ Сотскій.
„ Заболотье. . . . .	9	9	8	8	4 <sup>1</sup> / <sub>2</sub>	Домодѣд. Павелец.
„ Исупкова . . . . .	11	11	9	9	5 <sup>1</sup> / <sub>4</sub>	„
„ Ивановка . . . . .	14	14	13	13	13	Подольскъ. Курск.
„ Ивлево. . . . .	5	5	4	4	5	„
„ Климовка . . . . .	9	9	11	11	1	Климовка. Курск. Фабричная амбу- латорія.
Климовскіе дворики (поселокъ). . . . .	10	10	11	11	—	„
Село Коледино. . . . .	6	6	7	7	4	„ Сотскій.
Дер. Крюкова . . . . .	5	5	6	6	6	Подольскъ
Село Константиново . . . . .	10	10	9	9	2 <sup>1</sup> / <sub>2</sub>	Домодѣд. Павелец. Земская школа.
Дер. Кучина . . . . .	7	7	6	6	5	„
Корытинскій погостъ . . . . .	16 <sup>1</sup> / <sub>2</sub>	16 <sup>1</sup> / <sub>2</sub>	15 <sup>1</sup> / <sub>2</sub>	15 <sup>1</sup> / <sub>2</sub>	9	Климовка. Курск.
Дер. Лопаткина (Александровка тожъ).	15	15	15	15	7	„
„ Лопаткина. . . . .	16	16	15	15	8	„
Село Никитское. . . . .	12	12	11	11	4 <sup>1</sup> / <sub>2</sub>	Домодѣд. Павелец. Церк.-прих. школа.
Дер. Овчинки . . . . .	8	8	8	8	3 <sup>1</sup> / <sub>2</sub>	„

Наименованіе волостей и селеній.	Разстояніе въ верстахъ отъ					Примѣчаніе.
	Уѣзнаго города.	Становаго.	Волостнаго правленія.	Квартиры урядника.	Ближайшей станціи или полустанка жел. дороги.	
Сельцо Одинцово (Архангельское тожъ).	11 <sup>1</sup> / <sub>2</sub>	11 <sup>1</sup> / <sub>4</sub>	10 <sup>1</sup> / <sub>2</sub>	10 <sup>1</sup> / <sub>2</sub>	11	Подольскъ. Земская школа.
Село Покровъ-Разницы . . . . .	5	5	4	4	5	„ Земская шк., церк. — приходская школа и сотекій.
Дер. Пузикова . . . . .	6	6	6	6	6	„
„ Поливанова . . . . .	6	6	6	6	6	„
Сельцо Плещеево . . . . .	4	4	3	3	4	„
Дер. Подмалинки . . . . .	6	6	6	6	6	„
„ Рѣдькино . . . . .	13	13	12	12	4	Домодѣд. Павелец.
„ Сырово Старое . . . . .	6	6	4	4	4	Бутово. Курск.
„ Сырово Новое . . . . .	5	5	4	4	5	„
Село Стрѣлково . . . . .	5	5	4	4	5	Подольскъ.
„ Сырково . . . . .	10	10	10	10	5	Климовка.
Сельцо Скобѣвка . . . . .	17	17	16	16	9 <sup>1</sup> / <sub>2</sub>	„
Дер. Ушмары . . . . .	11	11	10	10	4	Домодѣд. Павелец.
„ Услонь . . . . .	6	6	5	5	6	Подольскъ. Курск.
„ Харитоново . . . . .	9	9	8	8	8	„
„ Холопово . . . . .	6	6	5	5	6	„
„ Христолова . . . . .	11	11	12	12	12	„
„ Чулпанова . . . . .	7	7	7	7	6	„
„ Шепчинки . . . . .	2	2	3	3	2	„
„ Щербинки (Горки тожъ)., . . . .	6	6	5	5	6	„
Сельцо Юшино . . . . .	10 <sup>1</sup> / <sub>2</sub>	10 <sup>1</sup> / <sub>2</sub>	11 <sup>1</sup> / <sub>2</sub>	11 <sup>1</sup> / <sub>2</sub>	1 <sup>1</sup> / <sub>4</sub>	Климов. Курск.
Домодѣдовская волость.						
Дер. Бѣлеутова . . . . .	14	14	2	2	1	Пл. Герас. Павелец.
„ Воеводина . . . . .	18	18	5	5	4	„
„ Валькова . . . . .	18	18	5	5	4	„
„ Григорьчикова (Нѣмчиха тожъ). . . . .	22	22	9	9	8	„

Наименованіе и волостей селеній.	Разстояніе въ верстахъ отъ					Примѣчаніе.
	Уѣзднаго города.	Становаго.	Волостнаго правленія.	Квартиры урядника.	Ближайшей станціи или полустанка жел. дороги.	
Село Домодѣдово . . . . .	10	10	5	5	2 <sup>1</sup> / <sub>2</sub> платформа Гераимова. Павел.	Церковно-приход- ское попечительство и школа его.
Дер. Жеребятъева . . . . .	17	17	5	5	3 <sup>1</sup> / <sub>2</sub> „	Земская школа.
„ Заборье . . . . .	15	15	11	11	5 Домодѣдов.	Тоже.
„ Камкина . . . . .	16	16	3	3	3 „	
„ Киселиха . . . . .	15	15	2 <sup>1</sup> / <sub>2</sub>	2 <sup>1</sup> / <sub>2</sub>	2 „	
„ Красина . . . . .	17	17	4 <sup>1</sup> / <sub>2</sub>	4 <sup>1</sup> / <sub>2</sub>	2 „	Сотскій.
Село Колычево . . . . .	21	21	6	6	4 „	Церк.-прих. школа.
„ Казанское (Богородское тожъ).	30	30	12	12	16 платф. Гера- симова, Павел	Фабричная школа.
Дер. Котлякова . . . . .	17	17	5	5	4 „	
„ Новлинская . . . . .	15	15	3	3	3 „	Церк.-прих. школа. Сотскій.
„ Новлянская . . . . .	25	25	10	10	11 „	
Село Пахрино . . . . .	14	14	1 <sup>1</sup> / <sub>2</sub>	1 <sup>1</sup> / <sub>2</sub>	2 „	
Дер. Павловская . . . . .	12	12	1 <sup>1</sup> / <sub>2</sub>	1 <sup>1</sup> / <sub>2</sub>	1 <sup>1</sup> / <sub>2</sub> „	Сотскій.
„ Прудки . . . . .	32	32	13	13	18 „	
„ Рѣдкина . . . . .	33	33	12	12	19 „	Приходское попе- чительство, 2 церк.- приход. школы, Во- лостное правленіе и квартира урядника.
Село Старо-Фроловскій Ямъ . . . . .	13	13	—	—	1 „	
Дер. Семиврагъ . . . . .	23	23	7	7	9 „	
„ Сьяново старое . . . . .	15	15	3	3	2 „	
„ Сьяново новое . . . . .	15	15	3	3	2 „	
„ Саврасово малое . . . . .	26	26	11	11	12 „	
„ Саврасово большое . . . . .	28	28	11	11	14 „	
Сельцо Татарское (Сумароково тожъ).	20	20	5	5	6 „	
Дер. Чурилкова . . . . .	19	19	5	5	5 „	
„ Шестова . . . . .	20	20	6	6	6 „	

Наименованіе волостей и селеній.	Разстояніе въ верстахъ отъ				Ближайшей станціи или полустанка жел. дороги.	Примѣчаніе.
	Уѣзднаго города.	Становаго.	Волостнаго правленія.	Квартиры урядника.		
Дер. Шишкина . . . . .	18	18	4	4	5 платф. Герасимово, Павел.	
„ Юсупово большое . . . . .	28	28	14	14	15 „	Фабричная больн.
„ Юсупово малое . . . . .	28	28	14	14	15 „	
<b>Молодинская волость.</b>						
Дер. Алачкова . . . . .	30	30	7	7	Курск. ж. д 7 Молоди.	
„ Аксенчикова . . . . .	29	29	11	11	7 Лопасня.	
„ Алтухова . . . . .	13	13	5	5	5 пол. Климовк.	
„ Антропова . . . . .	27	27	10	3	11 Молоди.	Земская школа
„ Ботвиньева . . . . .	23	23	8	2	6 „	
„ Венькова . . . . .	30	30	12	12	5 Лопасня.	
„ Владиміровка . . . . .	11	11	6	6	5 пол. Климовк.	
„ Гаврикова . . . . .	22	22	7	3	5 Молоди.	
„ Дѣткова . . . . .	24	24	7	7	4 „	
„ Дмитровка . . . . .	20	20	4	4	1, 2 „	
„ Дубинина . . . . .	23	23	8	2	6 „	
Пустошь Жежолово . . . . .	30	30	12	12	14 „	
Дер. Зыкъева . . . . .	23	23	8	2	5 „	
„ Зміевка . . . . .	18	18	1	1	2 „	
„ Ивачково . . . . .	23	23	6	6	3 „	
„ Костромово . . . . .	26	26	8	8	6 „	
„ Красные холмы . . . . .	26	26	8	8	6 „	
Село Любучаны . . . . .	21	21	3	3	4 „	Земская школа.
Дер. Лезниха . . . . .	25	25	10	4	10 „	
Село Молоди . . . . .	18	18	—	—	4 „	Волостное правленіе, земская школа, больница Восп. Дома, квартиры урядника и сотскаго.

Наименованіе волостей и селеній.	Разстояніе въ верстахъ отъ					Примѣчаніе.
	Уѣзднаго города.	Становаго.	Волостнаго правленія.	Квартиры урядника.	Ближайшей станціи или полустанка жел. дороги.	
Село Мещерское . . . . .	26	26	10	—	Курск. ж. д. 10 Молоди.	Психіатрическая больница, квартира урядника и земскій сиротскій приютъ.
Село Матвѣевское . . . . .	12	12	6	6	6 Климовка.	
Дер. Михалицы . . . . .	11	11	6	6	4 „	
„ Масловка . . . . .	24	24	8	2	5 Молоди.	Земская школа.
„ Мотовилово . . . . .	10	10	7	7	3 Климовка.	
„ Новгородово . . . . .	11	11	6	6	5 „	
„ Новоселки . . . . .	11	11	6	6	5 „	
„ Никоново . . . . .	18	18	3	3	5 Молоди.	
„ Панина . . . . .	24	24	6	6	5 „	
„ Подвязное . . . . .	14	14	4	—	6 Климовка.	
„ Поспѣлиха . . . . .	28	28	9	4	8 Молоди.	
„ Подчищаловка . . . . .	11	11	7	7	3 Климовка.	
„ Большое Петровское . . . . .	27	27	8	8	7 Молоди.	
„ Малое Петровское . . . . .	28	28	9	9	8 „	
„ Погостъ Покровъ . . . . .	29	29	11	11	7 Лопасня.	
„ Плужково . . . . .	32	32	14	14	7 „	
„ Прудки . . . . .	29	29	10	10	9 Молоди.	
„ Романцева . . . . .	12	12	6	6	6 Климовка.	
„ Рѣпникова . . . . .	30	30	12	12	10 Молоди.	
„ Сандарова . . . . .	22	22	4	4	4 „	
„ Скурыгина . . . . .	28	28	10	10	10 „	Богадѣльня княгини Васильчиковой, земская больница и земская школа.
„ Слащева . . . . .	11	11	6	6	4 Климовка.	
„ Сергѣева . . . . .	31	31	13	13	5 Лопасня.	
„ Слѣбушкина . . . . .	30	30	12	12	9 „	
„ Томарова . . . . .	25	25	8	1	9 Молоди.	

Наименованіе волостей и селеній.	Разстояніе въ верстахъ отъ					Примѣчаніе.
	Уѣзднаго города.	Становаго.	Волостнаго правленія.	Квартиры урядника.	Ближайшей станціи или полустанка жел. дороги.	
Дер. Тупицына . . . . .	26	26	9	2	Курск. ж. д. 6 Молоди.	Сотскій.
С-цо Троицкое . . . . .	26	26	10	10	8 „	Фабричная больн.
Дер. Большое Толбино . . . . .	10	10	8	8	3 Климовка.	
„ Малое Толбино . . . . .	10	10	8	8	3 „	
„ Углешня . . . . .	30	30	12	12	5 Молоди.	
„ Ходаева . . . . .	30	30	12	12	8 „	
„ Шарапова . . . . .	22	22	4	4	3 „	
Село Якшино . . . . .	26	26	10	10	8 „	
<b>Островская волость.</b>						
Дер. Апаринки . . . . .	20	20	5	7	7 Царицыно.	
„ Андреевская . . . . .	30	30	7	7	17 „	Земская школа.
„ Ащерино . . . . .	21	21	5	5	5 „	
„ Богданово . . . . .	29	29	6	6	16 „	
Село Бесѣды . . . . .	25	25	5	7	7 „	Земская и церковно-приходская школы.
Дер. Витовка . . . . .	24	24	8	8	18 „	
„ Дроздово . . . . .	25	25	4	4	6 „	Земская школа.
„ Зябликово . . . . .	23	23	7	7	6 „	
Село Ирнинское . . . . .	25	25	3	3	13 „	Земская и церковно-приходская школы, сотскій.
Дер. Картино . . . . .	23	23	4	4	7 „	Земская школа.
„ Коробово . . . . .	23	23	6	6	13 „	Земская школа.
„ Купріяниха . . . . .	24	24	7	7	11 „	
Сельцо Лукино . . . . .	23	23	7	7	16 „	Церк.-прих. школа.
Дер. Мамонъво . . . . .	25	25	2	2	8 „	
„ Мильково . . . . .	25	25	4	4	7 „	
„ Мисайлово . . . . .	25	25	2	2	10 „	Земская школа.

Наименованіе волостей и селеній.	Разстояніе въ верстахъ отъ				Ближайшей станціи или полустанка жел. дороги.	Примѣчаніе.
	Уѣзднаго города.	Становаго.	Волостнаго правленія.	Квартиры урядника.		
Дер. Орлово . . . . .	26	26	4	4	М.-Кур. ж. д. 14 Царицыно.	
Село Островъ . . . . .	25	25	—	—	10 „	Волостное правленіе, квартира урядника, сотекій, церковно-приходская школа, домъ призрѣнія бѣдныхъ лицъ духовнаго званія и богадѣльня Московскаго Попечительства о бѣдныхъ духовнаго званія.
Дер. Прудищи . . . . .	25	25	4	4	14 „	
„ Слобода . . . . .	26	26	2	2	9 „	
<b>Сухановская волость.</b>						
Дер. Боброво . . . . .	12	12	3	1 1/2	2 Бутово.	
„ Быковка . . . . .	7	7	6	6	5 „	
„ Бутово. . . . .	12	12	6	1	1 „	
„ Березкина. . . . .	15	15	8	5	4 „	
„ Борисовка 1-я . . . . .	6	6	6	4 1/2	5 „	
„ Борисовка 2-я. . . . .	6	6	6	4 1/2	5 „	
„ Боборыкино . . . . .	13	13	1 1/2	6	6 1/2 „	
„ Бяконтово. . . . .	8	8	5	5 1/2	6 „	
„ Брянцево Большое . . . . .	10	10	5	9	10 „	
„ Брянцево Малое. . . . .	12	12	3 1/2	7	8 „	
Село Булатниково. . . . .	16	16	5	10	2 Расторгуево.	
Дер. Выропаева. . . . .	9	9	6	11	7 Домодѣдово.	
„ Вырубово . . . . .	15 1/2	15 1/2	7	5 1/2	5 Бутово.	Земская школа.
„ Васильевская. . . . .	17	17	8	12	5 Расторгуево.	
„ Гаврикова. . . . .	18	18	9 1/2	5	4 Бутово.	
„ Горки . . . . .	15	15	7	12	1 пл. Герасимов.	
„ Городлиха. . . . .	11	11	5	—	1 Бутово.	

Наименованіе волостей и селеній.	Разстояніе въ верстахъ отъ					Примѣчаніе.
	Уѣзднаго города.	Становаго.	Волостнаго правленія.	Квартиры урядника.	Ближайшей станціи или полустанка жел. дороги.	
Село Дрожжино . . . . .	10	10	5	1	Курск ж. д. 1 <sup>1</sup> / <sub>2</sub> Бутово.	
„ Дрожжинскіе выселки . . . . .	10	10	5	—	1 „	
Село Дыдилдино . . . . .	16	16	6	10	4 Расторгуево.	Церковно - приходская школа и при ней благотворительное общество.
Дер. Ермолино . . . . .	14 <sup>1</sup> / <sub>2</sub>	14 <sup>1</sup> / <sub>2</sub>	3	7	3 „	Церковно - приходская школа и сотскій.
„ Жукова . . . . .	14	14	3 <sup>1</sup> / <sub>2</sub>	7 <sup>1</sup> / <sub>2</sub>	2 „	
„ Жабкина . . . . .	15	15	6 <sup>1</sup> / <sub>2</sub>	5	4 Бутово.	
„ Загорье . . . . .	16	16	6	9	1 Берюлево.	
Село Знаменское (Захарьино тожь) .	7 <sup>1</sup> / <sub>2</sub>	7 <sup>1</sup> / <sub>2</sub>	5	3 <sup>1</sup> / <sub>2</sub>	1 <sup>1</sup> / <sub>2</sub> пл. Щербин.	Церк.-прих. школа и сотскій.
Дер. Захарьинскіе Выселки . . . . .	7	7	5 <sup>1</sup> / <sub>2</sub>	3	1 <sup>1</sup> / <sub>2</sub> „	
„ Калиновка . . . . .	15	15	4	7	4 Расторгуево.	
„ Лапатина . . . . .	13	13	1	3 <sup>1</sup> / <sub>2</sub>	4 „	
Сельцо Михайловское . . . . .	15	15	8	5	4 Бутово.	
Дер. Михайловскіе выселки . . . . .	15	15	8	5	4 „	
„ Мальцево . . . . .	9	9	3 <sup>1</sup> / <sub>2</sub>	5	4 <sup>1</sup> / <sub>2</sub> „	
„ Молодцовскіе выселки . . . . .	8	8	5	5 <sup>1</sup> / <sub>2</sub>	5 „	
„ Макарова . . . . .	9	9	6	11	7 Домодѣдово.	
Пустошь Мякиненская . . . . .	16	16	6	9	1 <sup>1</sup> / <sub>2</sub> Расторгуев.	
Дер. Ново-Никольская . . . . .	10	10	5	—	1 Бутово.	Земская школа и квартира урядника.
„ Старо-Никольская . . . . .	10	10	8	3	2 пл. Щербинк.	Сотскій.
„ Ордынцы . . . . .	6	6	6	4 <sup>1</sup> / <sub>2</sub>	5 Бутово.	
„ Петровская . . . . .	18	18	7	11	10 Царицыно.	
„ Потапово . . . . .	13	13	1 <sup>1</sup> / <sub>2</sub>	6	6 <sup>1</sup> / <sub>2</sub> Бутово.	
„ Прудиши . . . . .	18	18	7	10 <sup>1</sup> / <sub>2</sub>	3 Берюлево.	
„ Поляны . . . . .	12	12	7	3	2 Бутово.	Ясли для приюта дѣтей Елисаветинскаго благотворительнаго общества.



Наименованіе волостей и селеній.	Разстояніе въ верстахъ отъ					Примѣчаніе.
	Уѣзднаго города.	Становаго.	Волостнаго правленія.	Квартиры урядника.	Ближайшей станціи или полустанка жел. дороги.	
„ Пронино. . . . .	16	16	9	13	2 пл. Герасимова	
„ Подзовалье. . . . .	12	12	5	8	6 Расторгуево.	
„ Петрушина. . . . .	14	14	3 <sup>1</sup> / <sub>2</sub>	7 <sup>1</sup> / <sub>2</sub>	3 „	
„ Пуговичино. . . . .	16	16	6	10	4 „	
Село Суханово. . . . .	12	12	—	4 <sup>1</sup> / <sub>2</sub>	5 Бутово.	Волостное правленіе, иземская больница
Дер. Спинова. . . . .	10	10	11 <sup>1</sup> / <sub>2</sub>	5	5 <sup>1</sup> / <sub>2</sub> „	
„ Спасская . . . . .	15	15	4	7	2 Расторгуево.	
„ Салроново. . . . .	15	15	4	8	3 „	
Село Таболово . . . . .	18	18	7	11	10 Царицыно.	Земская школа.
Дер. Тарычева. . . . .	18	18	6 <sup>1</sup> / <sub>2</sub>	9 <sup>1</sup> / <sub>2</sub>	2 Расторгуево.	
Село Тарычево. . . . .	18	18	6 <sup>1</sup> / <sub>2</sub>	9 <sup>1</sup> / <sub>2</sub>	2 „	Церк.-прих. школа.
Дер. Тимохово. . . . .	17	17	6	9	1 <sup>1</sup> / <sub>2</sub> „	
„ Федюково. . . . .	14	14	3 <sup>1</sup> / <sub>2</sub>	7 <sup>1</sup> / <sub>2</sub>	3 „	
Пустошь Харитенка . . . . .	14	14	3	8 <sup>1</sup> / <sub>2</sub>	1 „	
Дер. Черяева. . . . .	12	12	10	4 <sup>1</sup> / <sub>2</sub>	4 Бутово.	Земская школа.
„ Щиборово. . . . .	12	12	9 <sup>1</sup> / <sub>2</sub>	5	4 „	
„ Щербинки. . . . .	9	9	6	3	1 пл. Щербинка.	
„ Язвы. . . . .	13	13	11	5 <sup>1</sup> / <sub>2</sub>	4 <sup>1</sup> / <sub>2</sub> Бутово.	
„ Яковлево . . . . .	12	12	3	7	7 <sup>1</sup> / <sub>2</sub> „	
Пустошь Казенное поле . . . . .	15	15	4	8	1 <sup>1</sup> / <sub>2</sub> Расторгуев	
<b>Шебанцевская волость.</b>						
Село Акулинино, (Архангельское тожъ).	20	20	4	4	Ряз.-Урал. ж. д. 7 Бѣлые столбы	Земская школа.
Дер. Бехтѣево. . . . .	26	26	2	2	1 <sup>1</sup> / <sub>2</sub> „	
„ Валищево. . . . .	16	16	8	8	Курск. ж. д. 16 Подольскъ.	Церк.-прих. школа.
„ Вахрамѣево . . . . .	18	18	4	4	Ряз.-Урал. ж. д. 3 Бѣлые столбы	
„ Владиміровка. . . . .	27	27	8	8	12 Барыбино.	
„ Гальчино. . . . .	28	28	7	7	1 „	
Село Данилово. . . . .	24	24	2	2	2 Бѣлые столбы	Церк.-прих. школа.

Наименованіе волостей и селеній.	Разстояніе въ верстахъ отъ					Примѣчаніе.
	Уѣзднаго города.	Становаго.	Волостнаго правленія.	Квартиры урядника.	Ближайшей станціи или полустанка жел. дороги.	
„ Долматово . . . . .	18	18	3	3	Ряз.-Урал. ж. д. 6 Бѣлыестолбы	
Дер. Ерлыково . . . . .	23	23	3	3	2 „	
„ Зиновкина . . . . .	16	16	4	4	6 „	
„ Ивино. . . . .	12	12	11	11	Курск. ж. д. 7 Подольскъ.	
„ Ильинское . . . . .	13	13	7	7	13 „	
„ Калачева. . . . .	19	19	2 <sup>1</sup> / <sub>2</sub>	2 <sup>1</sup> / <sub>2</sub>	Ряз.-Урал. ж. д. 5 Бѣлыестолбы	
„ Красная . . . . .	18	18	2	2	5 „	Сотскій.
Село Кузьминское. . . . .	27	27	8	8	2 Барыбино.	Земская школа и больница.
Дер. Купчинина . . . . .	26	26	6	6	2 „	
„ Курганье. . . . .	21	21	4	4	7 Бѣлыестолбы	
„ Матчино . . . . .	24	24	6	6	5 Барыбино.	
„ Меньшово. . . . .	18	18	6	6	9 Бѣлыестолбы	
„ Минаева . . . . .	22	22	3	3	7 „	
Село Миткино . . . . .	21	21	3	3	1 „	Церковно-приходск. школа.
„ Прохорово, (Спасское тожъ). .	13	13	10	10	Курск. ж. д. 11 Подольскъ.	Церк.-прих. школа.
„ Растуново . . . . .	24	24	4	4	Ряз.-Урал. ж. д. 2 <sup>1</sup> / <sub>2</sub> Барыбино	Земская школа.
Дер. Рюмина . . . . .	25	25	7	7	6 „	
„ Сидориха. . . . .	20	20	10	10	8 „	
„ Сониная. . . . .	22	22	2	2	5 Бѣлыестолбы	
„ Старая . . . . .	24	24	4	4	3 Барыбино.	
„ Столбищева . . . . .	22	22	6	6	9 Бѣлыестолбы	
„ Судакова. . . . .	13	13	7	7	Курск. ж. д. 13 Подольскъ.	
„ Сырѣва . . . . .	28	28	9	9	Ряз.-Урал. ж. д. 2 Барыбино.	
„ Уварова . . . . .	25	25	7	7	3 „	
Село Успенское, (Бабарыкино тожъ) .	26	26	8	8	3 Барыбино.	Церк.-прих. школа.
„ Шебанцево . . . . .	20	20	—	—	3 „	Волостное правле- ніе, квартира уряд- ника, сотскій и зем- ская школа.
Дер. Шишкина, (Луканова тожъ) .	23	23	6	6	9 Бѣлыестолбы	Сотскій.
Село Юсупово . . . . .	24	24	7	7	10 Барыбино.	Земская школа.

## Рузскій уѣздъ.

### Уѣздныя учрежденія и должностныя лица.

Уѣздный Предводитель Дворянства—Камергеръ Двора Его Императорскаго Величества, Статскій Совѣтникъ, Князь Павелъ Дмитріевичъ Долгоруковъ.  
Кандидатъ—отставной Штабсъ-Ротмистръ Григорій Петровичъ Игнатъевъ.

### Дворянская Опека.

Предсѣдатель: Уѣздный Предводитель Дворянства.  
Засѣдатели: Дворянинъ Николай Николаевичъ Комаровскій и Баронъ Конкордій Александровичъ Черкасовъ.  
Письмоводитель—Губернскій Секретарь Николай Константиновичъ Косинъ.

### Уѣздный Съѣздъ.

Предсѣдатель: Уѣздный Предводитель Дворянства.

### Члены Административнаго Присутствія.

Земскіе Начальники:

1-го участка—Статскій Совѣтникъ Александръ Федоровичъ Васильевъ.  
2-го участка—Надворный Совѣтникъ Константинъ Адамовичъ Космовскій.  
3-го участка—Надворный Совѣтникъ Дмитрій Владиміровичъ Мурановъ.

Уѣздный Исправникъ.

Предсѣдатель Уѣздной Земской Управы.

Податной Инспекторъ (приглашается по нѣкоторымъ дѣламъ на правахъ члена).

Членъ Уѣздной Земской Управы.

### Члены Судебнаго Присутствія:

Уѣздный Членъ Окружнаго Суда.

Почетные Мировые Судьи.

Земскіе Начальники уѣзда.

Рузскій Городской Судья.

Секретарь Съѣзда—Александръ Алексѣевичъ Стриженовъ.

Кандидатъ къ Земскимъ Начальникамъ при съѣздѣ—Коллежскій Ассесоръ Николай Федоровичъ Васильевъ.

### Уѣздное Полицейское Управленіе.

Уѣздный Исправникъ—отставной Ротмистръ Люціанъ Владиславовичъ Полонскій.

Помощникъ Исправника—Губернскій Секретарь Алексій Ивановичъ Крамаренко.

Секретарь—Титулярный Совѣтникъ Сергій Петровичъ Минервинъ.

Столоначальники: Коллежскій Секретарь Петръ Павловичъ Щеголевъ и вр. исп. обяз. Иванъ Васильевичъ Кармалинъ.

Регистраторъ — (и. д.) Личный Почетный Гражданинъ Петръ Степановичъ Смирновъ.  
 Приставъ 1-го стана — Титулярный Совѣтникъ Николай Николаевичъ Фоминыхъ.  
 Приставъ 2-го стана — Титулярный Совѣтникъ Дмитрій Васильевичъ Домышляевъ.  
 И. д. Полицейскаго Надзирателя гор. Рузы — Штабсъ-Капитанъ Юманъ Алексѣевичъ Потосскій.  
 Помощникъ Начальника Губернскаго Жандармскаго Управленія по Можайскому, Рузскому и Верейскому уѣздамъ — Подполковникъ Николай Филимоновичъ Бобчинскій.

### Управление Уѣзднаго Военскаго Начальника.

Уѣздный Военскій Начальникъ — Подполковникъ Георгій Николаевичъ Соколовъ.  
 Дѣлопроизводитель — Коллежскій Регистраторъ Александръ Вячеславовичъ Александровскій.

### Уѣздное по военной повинности Присутствіе.

Предсѣдатель — Уѣздный Предводитель Дворянства.  
 Дѣлопроизводитель — Губернскій Секретарь Н. К. Комовъ.

#### Ч л е н ы

Уѣздный Военскій Начальникъ.  
 Уѣздный Исправникъ.  
 Предсѣдатель Уѣздной Земской Управы.  
 Городскій Староста.

### Уѣздный Училищный Совѣтъ.

Предсѣдатель — Уѣздный Предводитель Дворянства.

#### Ч л е н ы:

Инспекторъ Народныхъ Училищъ  
 Уѣздный Исправникъ.  
 Учитель — Инспекторъ Городскаго Училища.  
 Священникъ Сергій Александровичъ Вишняковъ.  
 Земскіе Начальники.  
 Предсѣдатель Уѣздной Земской Управы.  
 Городской Староста.  
 Губернскій Секретарь Владиміръ Федоровичъ Ждановъ.  
 Купецъ В. Г. Кармашинъ.  
 Санитарный Врачъ — Коллежскій Секретарь Н. И. Скамкинъ.  
 Городской Судья.  
 Надворный Совѣтникъ А. М. Нарбутъ.  
 Врачъ — Михаилъ Степановичъ Токмачевъ.  
 Старшій Окружный Надзиратель Питомцевъ.  
 Потомственный Почетный Гражданинъ Павелъ Сергѣевичъ Окопишниковъ.

### Уѣздное Отдѣленіе Попечительнаго о тюрьмахъ Общества.

Предсѣдатель — Уѣздный Предводитель дворянства.

#### Д и р е к т о р а:

Уѣздный Исправникъ.  
 Уѣздный Врачъ.  
 Предсѣдатель Уѣздной Земской Управы.  
 Городской Староста.  
 Уѣздный членъ Окружнаго Суда.  
 Судебный Слѣдователь.  
 Городской Судья.  
 Благочинный — Священникъ Алексій Георгіевичъ Купленскій.  
 Потомственный Почетный Гражданинъ Николай Васильевичъ Стрѣлковъ.

Купеческій сынъ С. Е. Новиковъ.  
Купеческій сынъ И. В. Луцкиинъ.  
Купеческій сынъ М. А. Фроловъ.  
Личный Почетный Гражданинъ В. А. Новиковъ.

Начальникъ уѣздной Тюрмы — Титулярный Совѣтникъ Николай Афанасьевичъ Боярковъ.

### Уѣздный Комитетъ Попечительства о народной трезвости.

Предсѣдатель—Уѣздный Предводитель Дворянства.

#### Ч л е н ы:

Соборный Священникъ Дмитрій Александровичъ Пшеничниковъ.

Почетные Мировые Судьи.

Инспекторъ Народныхъ Училищъ М. М. Щепкинъ.

Учитель—Инспекторъ Городскаго Училища

Уѣздный Исправникъ.

Уѣздный Членъ Окружнаго Суда.

Участковый Товарищъ Прокурора.

Помощникъ Акцизнаго Надзирателя.

Уѣздный Военскій Начальникъ.

Помощникъ Начальника Губернскаго Жандармскаго Управленія.

Участковые Земскіе Начальники.

Податной Инспекторъ.

Уѣздный Врачъ.

Городской Судья.

Предсѣдатель Земской Управы.

Члены Земской Управы.

Городской Староста.

#### Члены Соревнователи.

Судебный Слѣдователь.

Старшій Окружный Надзиратель питомцевъ.

Врачъ Русской Земской больницы Н. Я. Цейнеръ.

Фельдшеръ Петръ Ивановичъ Ивановъ.

Врачъ А. Н. Лукинъ.

Начальникъ Тюрмы.

Личный Почетный Гражданинъ К. А. Федоровъ.

Потомственный Почетный Гражданинъ Н. С. Соповъ.

Уѣздный Казначей.

Дѣлопроизводитель А. А. Стриженовъ.

### Учрежденія Комитета Попечительства о народной трезвости:

Чайная и при ней библіотека съ читальней въ гор. Русъ.

Чайная и при ней библіотека съ читальней въ селѣ Петровскомъ.

Библіотека при Хотобцовскомъ Волостномъ Правленіи.

### Уѣздная Земская Управа.

Предсѣдатель—Надворный Совѣтникъ Александръ Ивановичъ Цыбульскій.

#### Ч л е н ы:

Крестьянинъ Иванъ Сергѣевичъ Сергѣевъ.

Крестьянинъ Иванъ Фокичъ Фокинъ.

#### отъ 1-го избирательнаго собранія:

1. Долгоруковъ Дмитрій Николаевичъ, Князь, Дѣйствительный Статскій Совѣтникъ.
2. Долгоруковъ Павелъ Дмитріевичъ, Князь, Камергеръ Двора Его Императорскаго Величества.
3. Мусинъ-Пушкинъ Владиміръ Владиміровичъ, Графъ.
4. Игнатъевъ Григорій Петровичъ, Штабсъ-Ротмистръ.
5. Рукинъ Владиміръ Николаевичъ, Дѣйствительный Статскій Совѣтникъ.
6. Рукинъ Евгений Николаевичъ, Коллежскій Секретарь.

7. Черновъ Александръ Макаровичъ, Статскій Совѣтникъ.
8. Васильевъ Александръ Федоровичъ, Статскій Совѣтникъ.
9. Зографъ Николай Юрьевичъ, Дѣйствиельный Статскій Совѣтникъ.
10. Пашкевичъ Дмитрій Семеновичъ, Титулярный Совѣтникъ.
11. Цыбульскій Александръ Ивановичъ, Надворный Совѣтникъ.
12. Ждановъ Владиміръ Федоровичъ, Губернскій Секретарь.
13. Васильевъ Николай Федоровичъ, Надворный Совѣтникъ.
14. Толмачевъ Михаилъ Степановичъ, Титулярный Совѣтникъ.
15. Яковлевъ Николай Григорьевичъ, Надворный Совѣтникъ.
16. Щербатовъ Александръ Григорьевичъ, Князь.
17. Мейенъ Владиміръ Федоровичъ, Статскій Совѣтникъ.
18. Мурановъ Дмитрій Владиміровичъ, Надворный Совѣтникъ.

Отъ 2-го избирательнаго собранія:

1. Новиковъ Степанъ Егоровичъ, купецъ.
2. Луцкихъ Иванъ Васильевичъ, купецъ.
3. Яхонтовъ Александръ Григорьевичъ, Коллежскій Регистраторъ.

Отъ сельскихъ обществъ:

1. Фокинъ Иванъ Фокичъ, крестьянинъ.
  2. Моченовъ Николай Тихоновичъ, крестьянинъ.
  3. Андреевъ Василій Андреевичъ, крестьянинъ.
  4. Сергѣевъ Иванъ Сергѣевичъ, крестьянинъ.
  5. Шкаринъ Андрей Нестеровичъ, крестьянинъ.
  6. Захаровъ Филиппъ Федоровичъ, крестьянинъ.
  7. Никитинъ Василій Николаевичъ, крестьянинъ.
  8. Журавлевъ Василій Александровичъ, крестьянинъ.
  9. Бочковъ Петръ Васильевичъ, крестьянинъ.
- Кандидатъ—Федотовъ Семенъ Федотовичъ, крестьянинъ.

### Городское Общественное Управленіе.

Городской Староста—купецъ Михаилъ Егоровичъ Вардашкинъ.  
Помощникъ—мѣщанинъ Василій Андреевичъ Шевердяевъ.

Городскіе Уполномоченные:

1. Важеновъ Алексѣй Дмитриевичъ, купецъ.
2. Важеновъ Василій Давыдовичъ, купецъ.
3. Важеновъ Михаилъ Дмитриевичъ, мѣщанинъ.
4. Вардашкинъ Михаилъ Егоровичъ, купецъ.
5. Кармалинъ Василій Григорьевичъ, купеческій сынъ.
6. Кармалинъ Сергѣй Федоровичъ, купецъ.
7. Коквинокій Александръ Николаевичъ, механикъ.
8. Колычевъ Александръ Петровичъ, купеческій сынъ.
9. Луцкихъ Иванъ Васильевичъ, купецъ.
10. Мусиновъ Григорій Дмитриевичъ, мѣщанинъ.
11. Новиковъ Василій Алексѣевичъ, Почетный Гражданинъ.
12. Саврасовъ Михаилъ Михайловичъ, мѣщанинъ.
13. Стрѣлковъ Василій Васильевичъ, купеческій сынъ.
14. Фроловъ Михаилъ Андреевичъ, купецъ.
15. Шевердяевъ Василій Андреевичъ мѣщанинъ.

К а н д и д а т ы:

1. Астафьевъ Михаилъ Михайловичъ, мѣщанинъ.
2. Стрѣлковъ Николай Васильевичъ, Потомственный Почетный Гражданинъ.
3. Яхонтовъ Александръ Григорьевичъ, Коллежскій Регистраторъ.

### Сиротскій Судъ.

Предсѣдатель—Городской Староста.

**Ч л е н ы:**

Купеческій сынъ Александръ Петровичъ Колычевъ.  
Мѣщанинъ Михаилъ Михайловичъ Саврасовъ.  
Секретарь—мѣщанинъ Сергѣй Макаровичъ Бариновъ.

**Уѣздный Распорядительный Комитетъ.**

Предсѣдатель - Уѣздный Исправникъ.

**Ч л е н ы:**

Уѣздный Воинскій Начальникъ.  
Предсѣдатель Уѣздной Земской Управы.  
Городской Староста.

**Уѣздное Податное Присутствіе.**

Предсѣдатель - Податной Инспекторъ, Коллежскій Ассесоръ Борисъ Николаевичъ Шрамченко.

**Уѣздное Раскладочное по промысловому налогу Присутствіе:**

Предсѣдатель—Податной Инспекторъ.

**Ч л е н ы:**

Помощникъ Надзирателя 2-го Округа Московскаго Акцизнаго Управленія.  
Городской Староста.  
Купецъ И. В. Луцихинъ.  
Мѣщанинъ А. Н. Коковинскій.  
Крестьянинъ И. Ф. Фокинъ.  
Крестьянинъ Л. Т. Курдюковъ.  
Крестьянинъ В. А. Журавлевъ.

**Присутствіе по квартирному налогу.**

Предсѣдатель—Податной Инспекторъ.

**Ч л е н ы:**

Потомственный Почетный Гражданинъ Николай Васильевичъ Стрѣлковъ.  
Мѣщанинъ Сергѣй Макаровичъ Бариновъ.  
И. И. Ильинъ.

Помощникъ Надзирателя 2-го Округа Московскаго Акцизнаго Управленія—Титулярный Совѣтникъ Давыдовъ.

**Уѣздное Казначейство.**

Казначей—Коллежскій Совѣтникъ Евгений Васильевичъ Равичъ.  
Бухгалтеръ—Почетный Гражданинъ Владиміръ Местеровичъ Кудрявцевъ.  
Бухгалтера: 1 разряда—Коллежскій Ассесоръ Владиміръ Александровичъ Орловъ, 2 разряда—  
Савва Ивановичъ Фронтвъ.  
Кассиръ—Титулярный Совѣтникъ Владиміръ Михайловичъ Киселевъ.

**Почтово-телеграфныя конторы и отдѣленія и почтовыя отдѣленія.**

1. Почтово-телеграфная контора въ городѣ Рузѣ.  
Начальникъ—Надворный Совѣтникъ Николай Федоровичъ Салоровскій.
2. Почтово-телеграфное отдѣленіе въ селѣ Клементьевѣ.  
Начальникъ—Губернскій Секретарь Аркадій Амвросіевичъ Филипповъ.
3. Почтовое отдѣленіе въ селѣ Петровскомъ.  
Начальникъ—неимѣющій чина Иванъ Александровичъ Вершинъ.
4. Никольско-Гатаринское почтовое отдѣленіе.  
Начальникъ—Губернскій Секретарь Александръ Александровичъ Треновъ.

## Судебная часть.

### Почетные Мировые Судьи:

Камергеръ Двора Его Императорскаго Величества Князь Александръ Григорьевичъ Щербатовъ.  
Камергеръ Двора Его Императорскаго Величества Дѣйствительный Статскій Свѣтникъ Сергѣй Сергѣевичъ Румянцевъ.  
Кандидатъ Правъ—Николай Максимовичъ Грюннеръ.

Уѣздный Членъ Окружнаго Суда—Статскій Совѣтникъ Николай Васильевичъ Гаринъ.  
Товарищъ Прокурора Окружнаго Суда по Можайско-Рузско-Верейскому участку Николай Константиновичъ Чебышевъ.  
Судебный Слѣдователь—Статскій Совѣтникъ Владиміръ Михайловичъ Бекаревичъ.  
Судебный Приставъ Окружнаго Суда—Надворный Совѣтникъ Петръ Дмитріевичъ Ивановъ.  
Городской Судья—Коллежскій Совѣтникъ Петръ Николаевичъ Голиковъ, онъ же замѣняетъ и нотаріуса.

## Лѣсничества

1. Верейское (въ Верейскомъ, Рузскомъ, Подольскомъ и Звенигородскомъ уѣздахъ).—Завѣдуетъ Старшій Лѣсной Ревизоръ, Коллежскій Совѣтникъ Эмиль-Оскаръ Германовичъ Витандъ.

2. Саввинское (въ Звенигородскомъ и Рузскомъ уѣздахъ).—Лѣсничій—Надворный Совѣтникъ Сергѣй Петровичъ Палчинокій.

## Удѣльное имѣніе.

Бородинское (въ Московскомъ, Можайскомъ, Верейскомъ, Звенигородскомъ и Рузскомъ уѣздахъ).—Управляющій—Статскій Совѣтникъ Александръ Павловичъ Молачъ.

## Добровольныя пожарныя дружины.

### Въ г. Рузѣ.

Предсѣдатель — Потомственный Почетный Гражданинъ В. Н. Стрѣлковъ, онъ же и Начальникъ Дружины.

Члены Правленія:

Потомственный Почетный Гражданинъ Н. С. Соповъ.

Кузецъ С. Ф. Каршалинъ.

Мѣщанинъ М. М. Саврасовъ, онъ же Цехмейстеръ и Помощникъ Начальника Дружины.

Губервскій Секретарь Н. К. Конинъ, онъ же Казначей и Секретарь.

### Въ с. Петровскомъ.

Предсѣдатель—крестьянинъ В. П. Дудыкинъ.

Члены Правленія:

Крестьянинъ Д. С. Закускинъ.

Крестьянинъ И. И. Глазуновъ.

Членъ Ревизіонной Коммисіи Крестьянинъ Ф. Ф. Сахаровъ.

## Врачебная часть.

### Врачи:

Уѣздный—Коллежскій Совѣтникъ Владиміръ Дмитріевичъ Грузиновъ.  
Ветеринарный—Сергѣй Николаевичъ Посниковъ.



Аптека въ городѣ Рузѣ.

Владѣлецъ—Антонъ Петровичъ Колесинскій.

Лѣчебныя заведенія.

Земскія:

1. Рузская больница. — Врачъ—Коллежскій Совѣтникъ Наумъ Яковлевичъ Цейнеръ.  
Акушерка-фельдшерица — Елизавета Федоровна Ганьшина.  
Акушерка—Елизавета Алексѣевна Имбергъ
2. Покровская больница.—Врачъ — Николай Михайловичъ Аржанниковъ.
3. Петровскій врачебный пунктъ.—Врачъ—Александръ Николаевичъ Лукинъ.  
Акушерка—Софья Ивановна Старова.  
Фельдшеръ—Сергѣй Ксенофоновичъ Костюхинъ.
4. Апальщинскій врачебный пунктъ.—Врачъ—Екатерина Андреевна Куршаналева.
5. Лѣчебница Императорскаго Московскаго Воспитательнаго Дома въ дер. Коренькахъ.—Врачъ—Иванъ Дмитриевичъ Вѣлоусовъ.
6. Лѣчебница въ с. Васильевскомъ, содержащая на средотва княгини Щербатовой.—  
Завѣдуетъ Врачъ—Наумъ Яковлевичъ Цейнеръ.

Благотворительныя учрежденія.

1. Общество пособія бѣднымъ ученикамъ Городскаго училища.

Предсѣдатель—Уѣздный Предводитель Дворянства.

Члены:

Н. И. Секаткинъ.

Священникъ С. А. Вишняковъ.

С. В. Тяжеловъ.

И. Ф. Волковъ, онъ же бухгалтеръ и секретарь.

Кр.: А. С. Виноградовъ и Я. С. Скородумовъ.

2. Общество пособія бѣднымъ жителямъ гор. Рузы.

Предсѣдатель—Уѣздный Предводитель Дворянства.

Товарищъ Предсѣдателя Е. А. Цыбульская.

Казначей священникъ С. А. Вишняковъ.

Секретарь Б. Н. Шрамченко.

3. Отдѣлъ Общества помощи погорѣльцамъ Московской губерніи и г. Москвы, въ с. Никольскомъ-Гагаринѣ.

Предсѣдательница Княгиня Марія Андреевна Гагарина.

Члены Правленія:

Священникъ церкви села Никольскаго-Гагарина Сергѣй Ивановичъ Воздвиженскій.

Уѣздный Предводитель Дворянства

Уѣздный Исправникъ.

Князь Викторъ Николаевичъ Гагаринъ.

Княжна Марія Викторовна Гагарина.

Княжна Софья Викторовна Гагарина.

Княжна Александра Викторовна Гагарина.

Екатерина Рафаиловна Полонская.

Приставъ 2-го стана.

Секретарь—Оскаръ Антоновичъ Меклеръ.

4. Бюджетная на 28 человекъ въ память умершаго Василя Александровича Шереметева.

Предсѣдатель князь П. Д. Долгоруковъ.

Члены:

Н. А. Шереметева и членъ отъ Земства.

5) Домъ призрѣнія Александра Матвѣевича Анферова.

Завѣдующій домомъ — Рузскій Уѣздный Предводитель Дворянства князь П. Д. Долгоруковъ.

Душеприкащики.

Почетный Гражданинъ Н. А. Ирошниковъ.

Московскій купецъ В. П. Воробьевъ.

Рузскій мѣщанинъ Ф. Ф. Анферовъ.

Члены Правленія:

Городской староста М. Е. Вардашкинъ.

Священникъ И. И. Крутяковъ.

Купецъ И. В. Луцихинъ.

Купеческій сынъ М. Н. Стрѣлковъ.

Коллежскій Регистраторъ А. Г. Яхонтовъ.

Мѣщанинъ М. М. Саврасовъ.

Въ домѣ находится на призрѣніи 50 человекъ.

6. Богадѣльня имени Кармолина.

Завѣдующій Городской Староста М. Е. Вардашкинъ.

Попечитель священникъ С. А. Вишняковъ.

На призрѣніи находится 22 человека.

7. Богадѣльня при селѣ Покровскомъ на 30 человекъ — Попечительница вдова Дѣйстви- тельнаго Статскаго Совѣтника Наталья Афанасьевна Шереметева.

8. Богадѣльня при селѣ Петровскомъ на 6 человекъ.

Попечитель крестьянинъ Владиміръ Павловичъ Дудышкинъ.

9. Богадѣльня при погостѣ Воздвиженскомъ.

Попечителя нѣтъ а завѣдуетъ ею мѣстный церковный староста подъ наблюденіемъ причта.

## Рузское Отдѣленіе

Московского Епархіальнаго Училищнаго Совѣта.

Предсѣдатель — Соборной церкви, г. Рузы, священникъ Димитрій Пшеничниковъ (онъ же уѣздный наблюдатель).

Товарищъ Предсѣдателя — Борисоглѣбской, г. Рузы, церкви священникъ Сергій Звѣревъ.

Ч л е н ы:

по должности:

Благочинные Рузскаго уѣзда.

Предводитель Дворянства Князь П. Д. Долгоруковъ.

Земскіе Начальники.

Завѣдующій городскимъ училищемъ И. Волковъ

по избранію:

Священники церквей:

Соборной — С. Вишняковъ.

Градской Покровской — І. Крутяковъ (онъ же и Казначей).

Градской Дмитровской — І. Некрасовъ (онъ же и дѣлопроизводитель).

Села Воскресенскаго — М. Соколовъ.

Села Полуэктова — П. Купленскій

Почетный Гражданинъ В. Новиковъ.

Купеческій братъ И. Ильинъ.

## Учебныя заведенія.

Въ г. Рузѣ.

1. Трехклассное городское училище.

Попечитель — Камергеръ Двора Его Императорскаго Величества Князь Павелъ Дмитріевичъ Долгоруковъ.

Учитель-Инспекторъ—Надворный Совѣтникъ Иванъ Филипповичъ Волковъ.  
 Законоучитель—священникъ Сергѣй Александровичъ Вишняковъ.  
 Учителя:—Иванъ Дмитриевичъ Крыловъ и Николай Васильевичъ Милютинъ.  
 Помощникъ учителя—Николай Петровичъ Титовъ.

2. Женское городское училище.  
 Попечительница—Н. Е. Фонъ-Зонъ.  
 Законоучитель—священникъ Сергѣй Александровичъ Вишняковъ.  
 Учительницы:—Вѣра Николаевна Устинская и Софья Ивановна Игнатъева.

Въ уѣздѣ:

Двухклассное училище Министерства Народнаго Просвѣщенія въ селѣ Каменкахъ.

Завѣдующій—Ф. Н. Челышовъ  
 Законоучитель—священникъ Николай Михайловичъ Друговъ.

Земскія училища:		
1. Комлевское.	28. Молодиновское.	8. Каргинская.
2. Лужковское.	29. Невѣровское.	9. Козловская.
3. Лихачевское.	30. Онуфриевское.	10. Мытниковская.
4. Шульгинское.	31. Никольское.	11. Нестеровская.
5. Петровское.	32. Львовское.	12. Порѣчевская.
6. Рубцовское.	33. Бочкинское.	13. Петровская.
7. Савельевское.	34. Сафониновское.	14. Полуэктова.
8. Тепловское.	35. Михайловское.	15. Спасская.
9. Назаровское.	36. Орѣшковское.	16. Таболовская.
10. Пречистенское.	37. Волковское.	17. Холмская.
11. Троицкое.	38. Аннинское.	18. Шиловская.
12. Брыньковское.	39. Горбово-Мосальское.	
13. Старо-Рузское.	40. Судниковское.	<b>Школа грамоты:</b>
14. Горбово-Хаванское.	41. Соснинское.	1. Васильевская.
15. Кожинское.	42. Клишинское.	2. Городиновская.
16. Ватулинское.	43. Кузьминское.	3. Воронцовская.
17. Клементьевское.	44. Вольницинское.	4. Ратчинская.
18. Настасьинское.	45. Булыгинское.	5. Петровская.
19. Абрамовское.	46. Немировское.	6. Сельцовская.
20. Новинское.		7. Шибаршинская.
21. Васюковское.	<b>Церковно-приходскія школы:</b>	8. Федьковская.
22. Павлиценское.	1. Ащеринская.	
23. Покровское.	2. Бѣльская.	<b>Школы ИМПЕРАТОРСКАГО Московскаго Воспитатель- наго Дома:</b>
24. Деньковское.	3. Борзцовская.	1. Марьинская.
25. Рождественское.	4. Воздвиженская.	2. Петровская.
26. Мамошинское.	5. Вишенская.	3. Михайловская.
27. Ивойловское.	6. Георгиевскаго погоста.	4. Тимофеевская.
	7. Гавшинская.	

# СПИСОКЪ

станцій и полустанковъ желѣзныхъ дорогъ, находящихся въ предѣлахъ Рузскаго уѣзда.

№ по порядку.	Названіе желѣзн. дорогъ, станцій, полустанковъ и платформъ.	Расстояніе отъ Москвы.	Мѣстонахожденіе.	Въ вѣдѣніи какаго Жандармскаго Управленія находятся станціи.
	Московско-Виндаво-Рыбинская жел. дор.			
1	Станція „Румянцево“ . . . . .	76 в.	Въ Васильевской волости.	Волоколамскаго Отдѣленія С.-Петербургскаго Виндавскаго Жандармскаго Полицейскаго Управленія желѣзныхъ дорогъ.
2	Полустанокъ „Разварня“ . . . . .	89 „	Въ Мамошинской волости.	

## Волостныя Правленія.

Названіе волости.	Волостной старшина.	Волостной писарь.	Ближайшая желѣзнодорожная станція.
Ащеринская.	Чистяковъ, Никифоръ Петровъ.	Слезкинъ, Семенъ Гавриловъ кр.	Можайскъ, Смол. ж. д.
Васильевская.	Сахаровъ, Филиппъ Федоровъ.	Дмитріевъ, Илья Семеновъ, кр.	Румянцево, Вин. ж. д.
Горбовская.	Бобковъ, Григоріи Тихоновъ.	Стриженовъ, Иванъ Алексѣевъ, кр.	Шелковка, Смол. ж. д.
Клементьевская.	Константиновъ, Иванъ.	Рыбаковъ, Николай Андроновъ, кр.	Можайскъ, » »
Мамошинская.	Новиковъ, Ефимъ Максимовъ.	Шираевъ, Павелъ Ивановъ.	Румянцево, Вин. ж. д.
Моревская.	Андреевъ, Василій.	Красновъ, Назаръ, кр.	Мухино, » »
Никольская.	Никитинъ, Алексѣй, кр.	Филипповъ, Иванъ Филипповъ, кр.	Румянцево, » »
Орѣшковская.	Федотовъ, Семенъ.	Киселевъ, Николай Михайловичъ, кол. рег.	Румянцево, » »
Судниковская.	Бочковъ, Петръ Васильевъ.	Юрьевъ, Иванъ Алексѣевъ, кр.	Шелковка, » »
Хотевцовская.	Моченовъ, Николай Тихоновъ.	Путиловъ, Иванъ Ивановичъ, канц. служ.	Шелковка, » »

# С В Ѣ Д Ъ Н І Я

о крестьянскихъ поселеніяхъ, расположенныхъ въ предѣлахъ  
Рузскаго уѣзда.

Наименованіе волостей и селеній.	Разстояніе въ верстахъ отъ					Примѣчаніе.
	Уѣзднаго города.	Становаго.	Волостнаго правленія.	Квартиры урядника.	Ближайшей станціи или полустанка жел. дороги.	
I С Т А Н Ъ.						
Ащеринская волость.						
Село Ащерино . . . . .	18	16	8	8	30	Волокол. Церковно-приход. школа.
Дер. Апухтина . . . . .	18	18	7	7	22	„
„ Вараскино. . . . .	18	10	8	8	25	„
„ Грулево . . . . .	16	16	4	4	20	„
„ Горки . . . . .	5	10	4	4	25	Шелков.
„ Дробылево 1 и 2 . . . . .	20	12	10	10	25	Волокол.
„ Данилово. . . . .	17	16	4	4	21	„
„ Демидково . . . . .	15	15	4	4	23	„
Село Дьяково 1 и 2. . . . .	13	14	2	2	25	„
Дер. Ерденьево . . . . .	20	9	11	11	24	„
„ Зехино . . . . .	25	23	10	10	15	„
„ Захнево . . . . .	7	8	4	4	22	„
„ Захрятино . . . . .	11	15	4	4	30	Шелков.
„ Изосинки . . . . .	14	10	4	4	22	Можайск.
Село Комлево . . . . .	5	10	4	4	25	Шелков. Земская школа.
Дер. Каурово . . . . .	10	12	1/2	1/2	27	Волокол. Земская школа.

Наименованіе волостей и селеній.	Разстояніе въ верстахъ отъ					Примѣчаніе.
	Уѣднаго года.	Становаго.	Волостнаго правленія.	Квартиры урядника.	Ближайшей станціи или полустанка жел. дороги.	
Дер. Качерино . . . . .	17	17	5	5	20	Волокол.
„ Курово . . . . .	20	18	6	6	33	Можайскъ.
„ Кокшино . . . . .	17	17	7	7	32	„
„ Козлово . . . . .	20	8	11	11	23	„
„ Комарово 1 и 2 . . . . .	23	25	9	9	19	Вслокол.
„ Лашино . . . . .	20	18	6	6	20	„
„ Ленъково . . . . .	6	12	6	6	26	Шелковка.
„ Лихачево Новое. . . . .	10	12	1/2	—	27	Можайскъ.
„ Лихачево Старое. . . . .	10	12	—	1/2	27	„
С-цо Лужки . . . . .	15	--	—	—	—	„
Дер. Мало-Иваново . . . . .	10	12	4	4	26	Шелковка.
„ Никулкино . . . . .	6	12	4	4	23	Можайскъ.
„ Новый Поселокъ . . . . .	9	10	2	2	25	„
„ Нежитино . . . . .	21	17	6	6	22	Волокол.
„ Овсянниково . . . . .	15	16	4	4	22	„
„ Оселье. . . . .	13	12	3	3	28	Можайскъ.
„ Полашкино . . . . .	8	13	3	3	28	„
Дер. Потапово . . . . .	18	18	6	6	20	Волокол.
„ Пестово . . . . .	14	12	4	4	31	Можайскъ.
„ Рыбушкино . . . . .	5	10	5	5	25	Шелковка.
„ Ново-Рыково. . . . .	20	10	10	10	25	Можайскъ.
„ Рябцово . . . . .	15	12	5	5	27	„
„ Самароково . . . . .	18	16	8	8	31	„
„ Сорочнево. . . . .	20	12	8	8	27	„
„ Солодово 1 и 2 . . . . .	25	25	11	11	17	Волокол.
„ Токарево-Глазово . . . . .	21	18	7	7	19	„
„ Токарево Большое. . . . .	21	18	7	7	19	„

Кварт. урядника, волостн. правленіе и земская школа.

Земская школа.

Наименованіе волостей и селеній.	Разстояніе въ верстахъ отъ					Примѣчаніе.
	Уѣзднаго города.	Становаго.	Волостнаго правленія.	Квартиры урядника	Ближайшей станціи или полустанка жел. дороги.	
Дер. Гарханово . . . . .	15	15	3	3	25 Волокол.	Земская школа.
„ Толбузино . . . . .	15	15	3	3	23 „	
„ Тупино . . . . .	20	17	5	5	22 „	
„ Фролково. . . . .	12	13	2	2	28 Можайскъ.	Близъ сел. церк приход. школа.
„ Хомьяново 1 и 2. . . . .	15	12	4	4	27 „	
„ Царево . . . . .	17	15	5	5	22 Волокол.	
„ Шульгино 1 и 2 . . . . .	24	25	9	9	17 „	Земская школа.
„ Шарково . . . . .	14	14	2	2	29 Можайскъ.	
„ Щербинки . . . . .	18	18	6	6	20 Волокол.	Камера Земскаго Начальника.
<b>Горбовская волость.</b>						
Дер. Акулово . . . . .	7	15	2	2	13 Шелковка.	
„ Ахлебихино . . . . .	4	12	4	1	16 „	
„ Бараново . . . . .	7	12	3	5	12 „	
„ Бѣльково. . . . .	8	13	4	6	11 „	
Село Брыньково . . . . .	1	11	5	10	21 „	Земская школа
Дер. Ватулина. . . . .	5	7	7	5	21 „	Земская школа.
„ Васильевская . . . . .	7	16	4	3	15 „	
„ Варлыгино . . . . .	4	16	4	5	17 „	
„ Воробьево . . . . .	5	13	2	2	15 „	
„ Вертошино . . . . .	7	16	4	2	14 „	
„ Вражская. . . . .	7	14	2	2	14 „	
Село Горбово . . . . .	5	12	—	4	15 „	Вол. правл. земск. школа и школа грам.
Дер. Городилово . . . . .	5	13	1	4	16 „	
„ Деменково . . . . .	10	15	5	5	10 „	
„ Жолубово. . . . .	5	7	5	4	24 „	
„ Ильиначъ. . . . .	5	7	8	3	24 „	



Наименованіе волостей и селевій.	Разстояніе въ верстахъ отъ					Примѣчаніе.	
	Уѣзднаго города.	Становаго.	Волостнаго правленія.	Квартиры урядника.	Ближайшей станціи или полустанка жел. дороги.		
Село Кожино . . . . .	8	13	4	5	М.-Бр. ж. д. 12 Шелковка.	Земская школа.	
Дер. Костино . . . . .	7	10	5	1	15 „		
„ Кузянино. . . . .	10	12	10	10	12 „		
„ Копцово . . . . .	3	12	8	8	23 „		
„ Красотино . . . . .	12	19	7	3	11 „		
„ Лукино . . . . .	3	10	2	6	17 „		
„ Лобково . . . . .	9	16	4	3	11 „		
„ Марьино . . . . .	11	18	6	5	8 „		
Село Нестерово. . . . .	12	17	5	2	10 „		Церковно-приходск. школа.
„ Ново-Теряево . . . . .	2	13	4	7	18 „		
„ Ново-Николаево. . . . .	15	10	4	8	14 „		
„ Полуэктово . . . . .	7	11	6	7	12 „		
Дер. Псареве . . . . .	8	14	3	2	14 „		
„ Ракитино. . . . .	5	17	10	5	20 „		
„ Румянцево . . . . .	1	13	4	8	19 „		
„ Сытьково . . . . .	2	11	6	9	22 „		
„ Старая . . . . .	4	10	9	7	24 „		
Село Старая Руза. . . . .	9	15	4	—	11 „	Земская школа и квартира урядника.	
Дер. Старо-Николаево . . . . .	8	14	3	4	11 „		
„ Старо-Теряево . . . . .	2	13	2	7	18 „		
„ Тимохина . . . . .	5	13	1	3	14 „		
„ Тимофѣево . . . . .	8	14	3	4	12 „		Школа Восп. Дома.
„ Тишино . . . . .	5	8	4	8	19 „		
„ Товарково . . . . .	8	11	7	8	13 „		
„ Устья . . . . .	8	15	3	2	14 „		
„ Федотово. . . . .	8	15	3	3	14 „		
„ Филимонцево . . . . .	1/4	12	5	9	20 „		

Наименованіе волостей и селеній.	Разстояніе въ верстахъ отъ				Ближайшей станціи или полустанка жел. дороги.	Примѣчаніе.
	Уѣзднаго города.	Становаго.	Волостнаго правленія.	Квартиры урядника.		
Дер. Чепасово . . . . .	6	11	4	8	М.-Бр. ж. д. 12 Шелковка.	
„ Большое Якшино . . . . .	2	12	7	7	32 „	
„ Малое Якшино . . . . .	13	13	8	8	22 „	
<b>Клементьевская волость.</b>						
Село Абрамово . . . . .	14	3	3	6	31 Можайскъ.	Земская школа.
Дер. Алешино . . . . .	7	4	4	2	18 „	
„ Бурцево . . . . .	15	3	3	6	11 „	
„ Вандово . . . . .	9	3	3	—	18 „	
„ Воронцово . . . . .	12	7	7	10	12 „	
Село Воскресенское . . . . .	6	6	6	4	21 „	
„ Васюково . . . . .	14	8	8	8	23 „	Земская школа.
„ Вяземское . . . . .	20	8	8	11	9 „	
Дер. Гавшино . . . . .	20	8	8	11	8 „	
„ Курьнь . . . . .	18	9	9	11	20 „	Црк.-прих. школа.
„ Константиново . . . . .	9	4	4	1	15 „	
Село Клементьево . . . . .	12	—	—	3	15 „	Кварт. урядн., вол. прав. и зем. шк.
„ Красный Станъ . . . . .	15	10	10	13	7 „	
Дер. Колошино . . . . .	8	8	8	6	23 „	
„ Новинки . . . . .	11	1	1	2	16 „	Земская школа.
Село Новое . . . . .	6	5	5	3	20 „	
„ Настасьино . . . . .	16	10	10	12	21 „	Земская школа.
„ Макарово . . . . .	20	10	10	13	5 „	
Дер. Макарово . . . . .	13	3	3	4	17 „	
„ Микулково . . . . .	14	9	9	12	21 „	
„ Петрово . . . . .	12	5	5	8	13 „	

Наименованіе волостей и селеній.	Разстояніе въ верстахъ отъ					Примѣчаніе.
	Уѣзднаго города.	Становаго.	Волостнаго правленія.	Квартіры урядника.	Ближайшей станціи или полустанка ж. дороги. ел.	
Дер. Пуршево . . . . .	12	6	6	9	М.-Бр. ж. д. 13 Можайскъ.	Земская школа и школа грамоты
„ Павлицево . . . . .	19	7	7	12	6 „	
„ Ратчино . . . . .	16	4	4	7	11 „	
„ Сельцы . . . . .	14	4	4	6	18 „	
„ Савино . . . . .	12	9	9	11	14 „	
„ Холмъ . . . . .	17	7	7	9	18 „	Церковно приходск. школа и школа грамоты.
„ Шебаршино . . . . .	15	3	3	6	15 „	
Дер. Шеламово . . . . .	15	6	6	9	12 „	
„ Шишиморово . . . . .	14	8	8	11	7 „	
С-цо Александровское . . . . .	—	—	—	—	— „	Станов. квартира.
<b>Моревская волость.</b>						
Дер. Апальшино . . . . .	22	36	7	7	8 Мухино.	
„ Алтыново . . . . .	25	37	9	12	9 „	Земскій врачебный пунктъ.
„ Агафоново . . . . .	26	38	10	13	10 Кубинка.	
„ Артюхино . . . . .	22	34	5	16	3 Мухино.	
„ Бережки . . . . .	25	37	9	12	9 „	
„ Ботино . . . . .	12	24	7	3	6 „	
„ Бѣлбородово . . . . .	12	24	4	5	3 „	
„ Высоково . . . . .	22	34	6	10	7 „	
„ Васильевское . . . . .	27	39	10	19	7 Кубинка.	Земская школа.
„ Воронцово . . . . .	7	19	9	2	15 Мухино.	
„ Глухово . . . . .	7	19	9	1 1/2	13 „	
„ Дубровка . . . . .	20	32	8	10	2 „	
„ Даниловка . . . . .	21	32	6	11	1 „	
„ Жеганово . . . . .	12	24	7	2	10 „	

Наименованіе волостей и селеній	Разстояніе въ верстахъ отъ					Примѣчаніе.
	Уѣзднаго города.	Становаго.	Волостнаго правленія.	Квартиры урядника.	Ближайшей станціи или полустанка жел. дороги.	
Дер. Завражье . . . . .	20	32	6	8	М.-Бр. ж. д. 8 Мухино.	
„ Игнатъево. . . . .	22	34	4	12	2 „	Земская лѣчебница.
„ Кожино . . . . .	12	24	3	7	3 „	
„ Кузовлево. . . . .	20	25	11	8	1/2 Шелковка.	
„ Кулебякино . . . . .	20	32	8	10	8 „	
„ Кривошеино . . . . .	20	32	8	8	8 „	
„ Крюково . . . . .	23	35	7	16	5 „	
„ Ладыгино. . . . .	27	34	6	12	2 „	
„ Лызлово . . . . .	17	29	4	8	8 „	
„ Марково . . . . .	21	33	2	11	3 „	
„ Молодиково . . . . .	18	30	—	9	4 „	Земская школа.
„ Морево. . . . .	18	30	1/2	9	4 „	Волостное правленіе.
„ Мосѣево . . . . .	20	32	1 1/2	10	2 „	Земская школа.
„ Мышкино . . . . .	25	37	9	16	9 „	
„ Невѣрово . . . . .	20	32	7	8	8 „	Земская школа.
„ Новая . . . . .	20	32	4	8	6 „	
„ Ожигово. . . . .	13	25	5	2	7 „	
„ Петрово . . . . .	22	34	4	13	3 „	
„ Порѣчье . . . . .	22	34	6	12	3 „	Земская школа и церковно-приходская школа.
„ Сонино. . . . .	23	35	7	13	2 1/2 „	
„ Полушкино . . . . .	25	37	9	18	3 „	
„ Трутѣево . . . . .	20	32	4 1/2	13 1/2	2 „	
„ Томшина гора . . . . .	20	32	3	11	5 „	
„ Устинково. . . . .	22	34	4	13	1/2 „	
„ Фадьково . . . . .	13	25	6	13	8 „	
„ Хрущово . . . . .	18	30	3	12	4 „	

Наименованіе и волостей селеній.	Разстояніе въ верстахъ отъ					Примѣчаніе.
	Уѣзднаго города.	Становаго.	Волостнаго правленія.	Квартиры урядника.	Ближайшей станціи или полустанка жел. дороги.	
Орѣшкова волость.						
Село Аннино . . . . .	15	27	6	6	21	М.-Бр. ж. д. Мухино. Камера Земск. на- чальника 2 уч. и земск. школа.
Дер. Бабино . . . . .	10	22	8	8	29	„
„ Барынино. . . . .	12	24	8	8	26	„
„ Богаево . . . . .	14	26	6	6	11	„
„ Ваюхино . . . . .	13	25	9	9	28	„
„ Вишенки . . . . .	8	20	6	6	27	„
„ Волково . . . . .	6	18	7	7	30	„ Земская школа.
„ Воскресенки . . . . .	6	18	8	8	30	„
„ Велькино . . . . .	19	31	10	10	13	„
Село Горбово . . . . .	18	30	9	9	12	„ Камера Земск. На- чальника 3 участ. и земск. школа.
Дер. Городищи. . . . .	16	28	15	15	35	„
„ Голосово . . . . .	15	27	4	4	14	„
„ Дроздово . . . . .	8	28	8	8	29	„
Село Дуброво . . . . .	7	19	7	7	28	„
Дер. Ильинская . . . . .	14	26	10	10	32	„
„ Коковино . . . . .	8	20	2	2	20	„
„ Корчманово . . . . .	9	21	3	3	20	„
„ Карповка. . . . .	8	26	7	7	27	„ Земская школа Воспит. Дома.
Село Михайловское . . . . .	14	26	10	10	32	„
„ Моденово . . . . .	16	28	6	6	13	„
„ Никольское . . . . .	10	22	1	1	18	„
Дер. Орѣшки . . . . .	10	22	—	—	18	„ Волост. прав., кв. уряд. и земск. школа.
„ Ордино . . . . .	18	30	8	8	18	„
„ Петряиха. . . . .	13	25	8	8	25	„

Наименованіе волостей и селеній.	Разстояніе въ верстахъ отъ					Примѣчаніе.
	Уѣзднаго города.	Становаго.	Волостнаго правленія.	Квартыры урядника.	Ближайшей станціи или полустанка жел. дороги.	
Дер. Петрово . . . . .	16	28	6	6	18	М.-Бр. ж. д. Мухино.
„ Песочня . . . . .	6	18	6	6	29	„
„ Подпорино . . . . .	6	18	6	6	29	„
„ Паново . . . . .	16	28	6	6	12	„
„ Рѣдькино . . . . .	11	23	1	1	18	„
„ Ремянницы . . . . .	8	20	9	9	30	„
„ Старое . . . . .	11	23	10	10	33	„
„ Стрыгино . . . . .	12	24	6	6	21	„
„ Тимонино . . . . .	19	31	9	9	18	„
„ Тереховка . . . . .	22	34	13	13	16	„
„ Таболово . . . . .	4	16	7	7	25	„
„ Углынь . . . . .	14	26	9	9	32	„
„ Ульево . . . . .	20	32	11	11	20	„
„ Федчино . . . . .	15	27	12	12	35	„
„ Бомкиво . . . . .	14	26	8	8	23	„
„ Харланиха . . . . .	9	21	9	9	35	„
<b>2 С Т А Н Ъ.</b>						
Васильевская волость.						
Дер. Бутырки . . . . .	38	8	6	6	4	Руминцево.
„ Бодрово . . . . .	46	7	7	7	8	„
„ Васильевская-Голохвастово . . . . .	41	12	13	13	8	„
„ Васильевская-Соймоново . . . . .	54	27	17	17	20	„ Школа грамотн.
„ Веретенки . . . . .	44	14	13	13	10	„
Село Верхне-Васильевское . . . . .	46	18	6	6	8	„ Лѣчебница княгини Щербатовой.
„ Нижне-Васильевское . . . . .	46	18	6	6	8	„

Наименованіе волостей и селеній.	Разстояніе въ верстахъ отъ					Примѣчаніе.
	Уѣзднаго города.	Становаго.	Волостнаго правленія.	Квартиры урядника.	Ближайшей станціи или полустанка жел. дороги.	
Дер. Головино . . . . .	41	12	3	3	11½	Румянцев.
„ Горки . . . . .	48	17	9	9	6½	„
„ Денежкино . . . . .	48	20	8	8	14	„
„ Долево . . . . .	48	16	9	9	5	„
„ Дуплево . . . . .	41	12	8	8	3½	„
„ Кадниково . . . . .	55	28	18	18	20	„
„ Курово . . . . .	48	18	8	8	8	„
„ Кучи . . . . .	47	19	7	7	9	„
„ Леоново . . . . .	54	24	16	16	12	„
„ Лизино . . . . .	38	10	14	14	8	„
„ Мазилово . . . . .	52	22	14	14	11	„
„ Марково . . . . .	50	18	13	13	11	„
„ Марьино . . . . .	51	24	14	14	19	„
„ Медвѣдки . . . . .	50	22	10	10	11	„
„ Минино . . . . .	50	22	10	10	11	„
„ Надеждино . . . . .	44	16	4	4	9	„
Село Назарово . . . . .	52	24	12	12	10	„ Земская школа.
Дер. Парфенки . . . . .	47	19	7	7	9	„
Село Петровское . . . . .	40	12	—	—	4	„ Волостн. правлен., почтов. отдѣл., кв. урядн., волостная богадѣл., земская амбулаторія, земское училище, церковно-прих. школа, чайная отъ Попеч. о народной трезвости и при ней бібліотека.
Дер. Покоево . . . . .	51	19	11	11	9	„
„ Поспѣлиха . . . . .	51	24	12	12	19	„
Село Пречистое . . . . .	49	21	9	9	11	„ Школа грамоты.
Дер. Рубцово . . . . .	40	10	7	7	5	„ Земское училище.

Наименованіе волостей и селеній.	Разстояніе въ верстахъ отъ					Примѣчаніе.
	Уѣзднаго города.	Становаго	Волостнаго правленія.	Квартіры урядника.	Ближайшей станціи или полустанка жел. дороги.	
Дер. Рыбушкино . . . . .	42	14	2	2	5	Румянцево.
„ Рыжково . . . . .	39	9	7	7	7	„
Село Савельево. . . . .	47	16	8	8	5	„ Земское училище.
Дер. Савино . . . . .	52	25	15	15	20	„
„ Семеново . . . . .	51	20	12	12	10	„
Село Теплое . . . . .	52	25	15	15	20	„ Земская школа и школа грамоты.
Дер. Троица . . . . .	42	12	14	14	10	„ Земская школа.
„ Устиново . . . . .	41	13	1	1	5	„
„ Фелюково. . . . .	52	23	13	13	10	„
„ Холуяниха . . . . .	44	13	12	12	7	„
„ Чаново . . . . .	46	16	14	14	11	„ Частная школа.
„ Часовня . . . . .	40	10	14	14	8 <sup>1</sup> / <sub>2</sub>	„
„ Чудцево . . . . .	48	20	8	8	10	„
„ Шишаиха . . . . .	49	18	10	10	6	„
„ Ядромино. . . . .	42	12	10	10	5 <sup>1</sup> / <sub>2</sub>	„
<b>Мамошинская волость.</b>						
Дер. Андрейково . . . . .	34	7	3	3	7	Румянцево.
„ Агафидово . . . . .	29	7	4	12	55	Шелковка.
„ Антоновка . . . . .	34	10	4	4	8	Румянцево.
„ Булавино. . . . .	31	3	4	9	9	„
„ Бѣли . . . . .	35	6	8	5	3	„
„ Верхне-Сляднево . . . . .	24	8	7	3	14	„
„ Нижне-Сляднево . . . . .	26	7	7	4	14	„
„ Горки . . . . .	27	10	5	18	14	„
„ Гомово . . . . .	30	10	3	5	12	„
„ Городищи . . . . .	34	16	10	15	8	„



Наименованіе волостей и селеній.	Разстояніе въ верстахъ отъ					Примѣчаніе
	Уѣзднаго города.	Становаго.	Волостнаго правленія.	Квартиры урядника.	Ближайшей станціи или полустанка жел. дороги.	
Дер. Гребеньки . . . . .	31	12	4	6	12	Чисмена.
„ Деньково . . . . .	32	12	6	7	8	Румянцево. Земское училище.
„ Давыдково . . . . .	30	11	6	6	9	„
„ Ивакино . . . . .	34	6	5	3	5	„
Село Ивойлово . . . . .	26	10	8	5	1	Чисмена.
Дер. Кореньки . . . . .	35	7	7	2	3	Румянцево. Земск. учил. и больница Моск. Воспит. Дома.
Село Козлово . . . . .	26	7	5	3	13	„
Дер. Колпаки . . . . .	38	14	12	12	5	„
„ Лысково . . . . .	18	5	12	2	20	„
„ Мамошино . . . . .	31	5	3	10	8	„ Земская школа.
„ Марьино . . . . .	31	6	2	11	10	„ Школа Министерст. Внутреннихъ Дѣлъ.
„ Новая . . . . .	20	8	12	3	23	„
„ Надеждино . . . . .	34	10	3	6	10	„
„ Подолы . . . . .	34	6	3	4	6	„
Село Покровское . . . . .	20	5	9	—	18	„ Земск. уч., кв. ур. и земск. больн. и богадѣл.
Дер. Пашково . . . . .	31	11	4	6	12	Чисмена.
Село Рождествено . . . . .	30	7	—	13	10	Румянцево. Волостн. правлен. и Земское училище.
Дер. Скирманово . . . . .	27	8	3	12	12	„
„ Самароково . . . . .	22	7	8	1	16	„
„ Сычи . . . . .	34	16	10	15	7	Чисмена.
„ Успенская . . . . .	31	8	1	4	10	Румянцево.
„ Филатково . . . . .	26	8	7	3	12	„
„ Шилово . . . . .	31	13	7	14	7	Чисмена.
„ Шапково . . . . .	33	13	7	8	7	Румянцево.
„ Щелканово . . . . .	27	12	8	12	10	Чисмена.

Наименованіе волостей и селеній.	Разстояніе въ верстахъ отъ					Примѣчаніе.
	Уѣзднаго города.	Становаго.	Волостнаго правленія.	Квартиры урядника.	Ближайшей станціи или полустанка жел. дороги.	
Никольская волость.						
Дер. Алексѣвка . . . . .	32	8	5	5	8 Румянцево.	
„ Бочкино . . . . .	22	12	6	6	18 Мужино	Земское училище.
„ Бутьково . . . . .	30	5	7	7	7 Румянцево	
„ Воскресенки . . . . .	34	15	7	7	16 Н. Іерусал.	
„ Варвариха . . . . .	26	1	8	8	10 Румянцево.	
„ Глинково . . . . .	24	3	5	5	12 „	
„ Городищи . . . . .	26	2	8	8	10 „	
„ Горнево . . . . .	35	15	8	8	36 Голицыно	
„ Денисиха . . . . .	22	7	5	5	20 „	
„ Дмитровка-Житяино . . . . .	24	14	8	8	14 Н. Іерусал.	
„ Дмитровка-Хволово . . . . .	36	17	8	8	26 Шелков.	
„ Егориха . . . . .	35	16	7	7	10 Н. Іерусал.	
Дер. Загорье . . . . .	25	12	4	4	17 Румянцево.	
„ Карасино . . . . .	29	10	2	2	10 „	
„ Корсаково . . . . .	34	16	7	7	16 „	
„ Львово . . . . .	34	15	6	6	18 „	Земское училище.
„ Мансурово . . . . .	33	15	6	6	16 „	
„ Мѣры . . . . .	34	15	6	6	30 Голицыно.	
Село Никольское . . . . .	25	—	8	8	10 „	Станов. квартира и земское училище.
Дер. Огарково . . . . .	30	17	8	8	35 Голицыно.	
Село Онуфриево . . . . .	27	8	—	—	13 Румянцево.	Вол. Правл., кв. урядн. и земск. учил.
„ Петрово . . . . .	32	15	5	5	16 „	Церковно-приходск. школа.
Дер. Пирогово . . . . .	34	15	6	6	15 Н. Іерусал.	
„ Павелково . . . . .	22	6	7	7	20 Румянцево.	
„ Ремянники . . . . .	20	14	6	6	19 „	

Наименованіе волостей и селеній.	Разстояніе въ верстахъ отъ					Примѣчаніе.
	Уѣзднаго города.	Становаго.	Волостнаго правленія.	Квартиры урядника.	Ближайшей станціи или полустанка жел. дороги.	
Дер. Раково . . . . .	32	12	4	4	35	Голицыно.
„ Семеново. . . . .	23	3	5	5	12	Румянцево.
„ Слобода. . . . .	18	5	12	12	15	„
„ Сафониha. . . . .	23	6	4	4	18	„
„ Сорokino . . . . .	35	16	7	7	17	„
„ Татищево. . . . .	33	16	6	6	12	„
„ Шеино. . . . .	20	14	7	7	20	„
„ Шейка. . . . .	36	17	8	8	14	Н. Герусал.
„ Шебаново . . . . .	33	9	6	6	6	Румянцево.
Село Юркино. . . . .	32	12	4	4	18	„
<b>Судниковская волость.</b>						
Дер. Акулово . . . . .	22	25	4	4	15	Волоколам.
„ Алферьево . . . . .	22	29	4	8	15	„
„ Бутаково . . . . .	22	28	7	7	15	„
„ Власьево . . . . .	26	23	3	10	11	„
„ Вишенки . . . . .	20	30	5	5	17	„
„ Вараксино. . . . .	23	38	6	12	17	„
„ Дубосѣево. . . . .	35	40	14	22	18	„
„ Зобово. . . . .	25	20	5	7	13	„
„ Ивановская. . . . .	30	40	12	20	12	„
„ Куликово . . . . .	26	23	3	10	11	„
„ Карабузино. . . . .	24	25	12	7	13	„
Село Каменки . . . . .	25	18	7	5	11	„
Дер. Клишино . . . . .	30	40	10	18	11	„
„ Кузьминская. . . . .	25	30	4	13	15	„
„ Коняшино. . . . .	29	30	8	16	12	„

Земская школа.

Училище Мин. Нар. Просв. и кв. урядн.

Земское училище.

Земская школа.

Наименованіе и волостей селеній.	Разстояніе въ верстахъ отъ					Примѣчаніе.
	Уѣзднаго города.	Становаго.	Волостнаго правленія.	Квартиры урядника.	Ближайшей станціи или полустанка жел. дороги.	
Дер. Мокроселова . . . . .	21	30	6	10	19	Волоколам.
„ Мало-Колышкино . . . . .	26	40	9	16	14	„
„ Милованье . . . . .	28	41	10	17	14	„
„ Ново-Павловское . . . . .	28	17	9	9	9	„
„ Ново-Колышкино . . . . .	25	29	5	14	14	„
„ Овинищи . . . . .	25	35	8	15	17	„
„ Судниково . . . . .	25	25	—	8	12	„ Волостн. правлен., и земское училище.
„ Соснино . . . . .	27	20	4	12	10	„ Земская школа.
Село Сляднево . . . . .	25	26	2	10	12	„
Дер. Старо-Колышкино . . . . .	24	30	6	15	44	Шелковка.
„ Свинухово . . . . .	23	35	7	15	17	Волоколам.
„ Становищи . . . . .	25	40	10	16	15	„
„ Сепелево . . . . .	28	36	8	14	12	„
„ Скорякино . . . . .	32	40	11	20	10	„
Село Спасское . . . . .	30	35	9	17	11	„
„ Таболово . . . . .	25	23	3	10	11	„
Дер. Чертаново . . . . .	28	30	7	16	12	„
„ Шитьково . . . . .	27	20	5	13	10	„
„ Шахолово . . . . .	22	28	5	10	18	„
„ Щекотово . . . . .	29	39	12	18	14	„
„ Якшино . . . . .	25	26	1	8	10	„
<b>Хотебцовская волость.</b>						
Дер. Акатово . . . . .	12	30	8	25	20	„
„ Булыгино . . . . .	12	25	6	4	25	„ Земское училище.
„ Березки . . . . .	16	25	9	4	20	„
Село Борзеново . . . . .	12	19	8	12	20	Чисмена. Церковно-приходск. школа.

Наименованіе волостей и селеній.	Разстояніе въ верстахъ отъ					Примѣчаніе.
	Уѣзднаго города.	Становаго.	Волостнаго правленія.	Квартиры урядника.	Ближайшей станціи или полустанка жел. дороги.	
Дер. Бунино . . . . .	9	23	2	16	25	Чисмена.
„ Васильевская . . . . .	4	33	4	20	25	„
„ Вѣино . . . . .	19	16	13	8	17	„
„ Ведерники . . . . .	14	30	8	5	23	Волоколам.
„ Городище . . . . .	15	19	8	12	18	Чисмена.
„ Горки . . . . .	12	19	8	12	20	„
„ Григорсво . . . . .	10	30	4	20	41	„
„ Грули . . . . .	18	17	12	5	19	„
„ Горбове . . . . .	17	16	12	2	18	„
„ Ельники . . . . .	12	22	5	13	25	„
„ Екатериновка . . . . .	23	19	18	5	15	Волоколам.
„ Журавлева . . . . .	10	25	5	18	31	„
„ Ивоино . . . . .	8	30	3	20	29	„
„ Ивановскій поселокъ . . . . .	12	25	6	4	25	„
„ Кузьминская . . . . .	12	23	4	14	33	„
„ Клыпино большое . . . . .	10	22	3	18	28	Чисмена.
„ Клыпино малое . . . . .	9	22	2	18	28	„
„ Косино . . . . .	9	22	2	19	30	„
„ Кашуево . . . . .	16	26	9	3	20	Волоколам.
„ Матвѣйцево 1-е . . . . .	15	19	8	12	18	Чисмена.
„ Матвѣйцево 2-е . . . . .	15	19	8	12	18	„
„ Мытники . . . . .	11	22	3	16	32	„
„ Никульники . . . . .	11	17	11	2	25	„
„ Накипѣлово . . . . .	7	31	2	22	28	„
„ Немирово . . . . .	25	18	15	8	15	„
„ Папино . . . . .	3	34	5	22	24	„
Село Полууктово . . . . .	6	31	2	20	27	„

Церковно-приходск  
школа.

Церковно - приход.  
школа.

Земское училище.

Земское училище.

Наименованіе волостей и селеній.	Разстояніе въ верстахъ отъ					Примѣчаніе
	Уѣзднаго города.	Становаго.	Волостнаго правленія.	Квартиры урядника.	Ближайшей станціи или полустанка жел. дороги.	
Дер. Покровъ . . . . .	7	32	4	22	28	Шелкова.
„ Петрово . . . . .	10	30	4	20	31	„
„ Притыкино . . . . .	27	19	17	9	14	Чисмена.
„ Пупки . . . . .	27	19	17	9	14	„
„ Пельхово . . . . .	12	25	6	5	25	Волоколам.
„ Похомьево . . . . .	14	25	6	20	23	„
„ Помогаево . . . . .	12	25	8	4	23	Чисмена.
„ Рыкуновка . . . . .	13	16	8	14	22	Волоколам.
„ Рупозово . . . . .	8	25	8	23	22	„
„ Селезнево . . . . .	7	25	2	18	29	Шелковка.
„ Самошкино . . . . .	16	17	15	8	15	Чисмена.
„ Сальково . . . . .	16	17	11	—	20	Волоколам. Квартира урядника.
„ Соколово . . . . .	16	17	11	2	20	„
„ Филатово . . . . .	14	19	9	3	22	„
„ Хотобцово . . . . .	8	25	—	19	29	Шелковка. Волостное правлен. и библиот. отъ Уѣздн. Попечит. о народн. трезвости.
„ Чередово . . . . .	23	19	18	5	16	Чисмена.
„ Чурино . . . . .	12	20	8	13	20	„
„ Чернево . . . . .	15	18	8	12	20	„
„ Шорново . . . . .	7	32	5	25	29	Шелковка.
„ Шапкино . . . . .	12	25	6	4	20	Волоколам.
„ Щелково . . . . .	14	25	8	2	23	„

## Серпуховской уѣздъ.

### Уѣздныя учрежденія и должностныя лица.

Уѣздный Предводитель Дворянства, въ должности Гофмейстера Двора Его Императорскаго Величества, Дѣйствительный Статскій Совѣтникъ Петръ Михайловичъ Рюминъ.

Кандидатъ — въ должности Церемоніймейстера Высочайшаго Двора, графъ, Александръ Анатолиевичъ Орловъ-Давыдовъ.

### Дворянская опека.

Предсѣдатель — Уѣздный Предводитель Дворянства.

Засѣдатели — Титулярный Совѣтникъ Аркадій Алексѣевичъ Городецкій и Дворянинъ Борисъ Модестовичъ Бороздинъ.

Протоколистъ — Титулярный Совѣтникъ Александръ Михайловичъ Степановъ.

### Уѣздный Съѣздъ.

Предсѣдатель — Уѣздный Предводитель Дворянства.

### Ч л е н ы

#### *Административнаго Присутствія:*

Земскіе начальники:

1-го участка — Губернскій Секретарь Константинъ Алексѣевичъ Корсаковъ.

2-го участка — Коллежскій Совѣтникъ Дмитрій Васильевичъ Карповъ.

3-го участка — Коллежскій Ассесоръ Константинъ Александровичъ Голяшкинъ.

4-го участка — Статскій Совѣтникъ Анатолій Константиновичъ Тарновскій.

Уѣздный Исправникъ.

Предсѣдатель Уѣздной Земской Управы.

Податной Инспекторъ (приглашается по нѣкоторымъ дѣламъ на правахъ члена).

#### *Судебнаго Присутствія:*

Уѣздный Членъ Окружнаго Суда.

Почетные Мировые Судьи.

Земскіе Начальники уѣзда.

Городской Судья.

Секретарь Съѣзда — Коллежскій Ассесоръ Степанъ Александровичъ Поповъ.

## Уѣздное Полицейское Управленіе.

И. д. Уѣзднаго Исправника—состоящій при Министерствѣ Внутреннихъ Дѣлъ, Статскій Совѣтникъ **Петръ Ивановичъ Тетмащенко.**

Помощникъ Исправника—Коллежскій Секретарь **Иванъ Ивановичъ Гроховскій.**

Секретарь—Титулярный Совѣтникъ **Викторъ Николаевичъ Наумовъ.**

Столоначальники: **Иванъ Акимовичъ Стѣснягинъ** (исп. об.) и Коллежскій Регистраторъ **Евгеній Митрофановичъ Надежинъ.**

Регистраторъ (исп. об.) **Илья Александровичъ Сергѣевъ.**

Приставъ 1 го стана—Коллежскій Ассесоръ **Петръ Сергѣевичъ Соловьевъ.**

Приставъ 2-го стана—Коллежскій Секретарь **Николай Андреевичъ Савельевъ.**

Приставъ 3 го стана—Коллежскій Секретарь **Петръ Константиновичъ Тымулысовъ.**

Приставъ гор. Серпухова—Коллежскій Ассесоръ **Сергѣй Васильевичъ Старковъ.**

Помощники: Титулярный Совѣтникъ **Павель Алексѣевичъ Бѣляевъ** и Коллежскій Регистраторъ **Дмитрій Иполитовичъ Чуфаровскій.**

Полицейскіе Надзиратели при фабрикахъ Товарищества Коншина: «Новая Мыза»—Титулярный Совѣтникъ **Александръ Михайловичъ Зелепутинъ**, «Старый Дворъ»—Надворный Совѣтникъ **Герасимъ Фокіевичъ Пахомовъ** и при фабрикѣ Товарищества Рябовской Мануфактуры—Губернскій Секретарь **Федоръ Михайловичъ Истринъ.**

Помощникъ Начальника Московскаго Губернскаго Жандармскаго Управленія въ Серпуховскомъ и Подольскомъ уѣздахъ—Подполковникъ **Михаилъ Васильевичъ Куроѣдовъ.**

## Управленіе Уѣзднаго Военскаго Начальника.

Воинскій Начальникъ—Полковникъ **Викторъ Степановичъ Култашевъ.**

Дѣлопроизводитель—Надворный Совѣтникъ **Александръ Николаевичъ Величковъ.**

## Уѣздное по воинской повинности Присутствіе.

Предсѣдатель—Уѣздный Предводитель Дворянства.

## Ч л е н ы:

Уѣздный Исправникъ.

Воинскій Начальникъ.

Предсѣдатель Земской Управы.

Городской Голова.

Дѣлопроизводитель—Титулярный Совѣтникъ **Александръ Михайловичъ Степановъ.**

## Уѣздный Училищный Совѣтъ.

Инспекторъ Народныхъ Училищ—Коллежскій Совѣтникъ **Василій Андреевичъ Пузицкій.**

Священникъ **Сергѣй Андреевичъ Богодѣповъ.**

Уѣздный Исправникъ.

Инспекторъ Городскаго Училища.

Коллежскій Совѣтникъ **Николай Николаевичъ Хмелевъ**

Князь **Шаховской.**

Городской Голова.

## Уѣздное отдѣленіе попечительнаго о тюрьмахъ Общества.

Предсѣдатель—Уѣздный Предводитель Дворянства.

## Д и р е к т о р а:

Уѣздный Исправникъ.

Статскій Совѣтникъ **Василій Егоровичъ Чельцовъ.**

Городской Судья.

Уѣздный Врачъ **Васильевъ.**

Потомственный Почетный Гражданинъ **Николай Алексѣевичъ Игнатовъ.**

Городовой Врачъ **Кречетовъ.**



Протоіерей Василій Розановъ.  
 Уѣздный Членъ Окружнаго Суда.  
 Участковый Товарищъ Прокурора.  
 Купецъ Абрамъ Сидоровичъ Роговъ.  
 Купецъ Николай Афанасьевичъ Бѣдлевъ.  
 Московскій купецъ Н. Н. Шуотовъ.  
 Потомственный Почетный Гражданинъ Василій Митрофановичъ Игнатовъ.  
 Начальникъ Тюрмы — Коллежскій Секретарь Николай Антоновичъ Станиславскій.

### Уѣздный Комитетъ попечительства о народной трезвости.

Предсѣдатель — Уѣздный Предводитель Дворянства.

#### Ч л е н ы:

Священникъ Симеонъ Поспѣловъ.  
 Инспекторъ Городского Училища.  
 Уѣздный Членъ Окружнаго Суда.  
 Уѣздный Исправникъ.  
 Помощникъ Надзирателя 3-го Округа Московскаго Акцизнаго Управленія.  
 Военскій Начальникъ.  
 Помощникъ Начальника Московскаго Губернскаго Жандармскаго Управленія.  
 Земскіе Начальники.  
 Податной Инспекторъ.  
 Городовой Врачъ.  
 Городской Судья.  
 Предсѣдатель Уѣздной Земской Управы.  
 Городской Голова.

#### *Учрежденія Комитета попечительства о народной трезвости.*

Чайная въ гор. Серпуховѣ и при ней библіотека съ читальней.  
 Завѣдующая библіотеконъ Елизавета Сергѣевна Колзакова.

### Уѣздная Земская Управа.

Предсѣдатель Управы — Статскій Совѣтникъ Василій Егоровичъ Чельцовъ.  
 Члены Управы: Потомственный Почетный Гражданинъ Николай Алексѣевичъ Игнатовъ.  
 Сынъ Поовизора Александръ Александровичъ Шульцъ  
 Членъ Управы сверхъ штата — Прапорщикъ запаса — Константинъ Андреевичъ Хуторевъ.  
 И. д. Секретаря Управы — Губернскій Секретарь Алексѣй Михайловичъ Бачмановъ.

#### Г л о н ы е:

#### *Отъ 1-го Избирательнаго Собранія:*

1. Рюминъ Петръ Михайловичъ, въ должности Гофмейстера Двора Его Императорскаго Величества, Дѣйствительный Статскій Совѣтникъ.
2. Карповъ Дмитрій Васильевичъ, Коллежскій Совѣтникъ.
3. Яновъ Платонъ Алексѣевичъ, Камергеръ Двора Его Императорскаго Величества.
4. Писаревъ Владиміръ Николаевичъ, Коллежскій Секретарь.
5. Варениковъ Иванъ Аркадьевичъ, Потомственный Дворянинъ.
6. Писаревъ Александръ Николаевичъ, Потомственный Дворянинъ.
7. Шаховской Сергѣй Ивановичъ, Князь.
8. Чельцовъ Василій Егоровичъ, Статскій Совѣтникъ.
9. Хмелевъ Николай Николаевичъ, Коллежскій Совѣтникъ.
10. Шумовскій Константинъ Антоновичъ, Титулярный Совѣтникъ.
11. Дудинскій Владиміръ Николаевичъ, Потомственный Дворянинъ.
12. Писаревъ Сергѣй Николаевичъ, Полковникъ.
14. Орловъ-Давыдовъ Александръ Анатоліевичъ, Графъ.
15. Костылевъ Петръ Павловичъ, Коллежскій Секретарь.
16. Цеге фонъ-Мантейфель Николай Александровичъ, Потомственный Дворянинъ.

17. Ивановъ Петръ Ивановичъ, Надворный Совѣтникъ.
18. Коншинъ Сергѣй Николаевичъ, Потомственный Дворянинъ.
19. Больманъ Николай Адриановичъ, Потомственный Дворянинъ.
20. Ельчаниновъ. Сергѣй Сергѣевичъ, Потомственный Дворянинъ.

*Отъ 2-го Избирательнаго Собранія:*

1. Игнатовъ Николай Алексѣевичъ, Потомственный Почетный Гражданинъ.
2. Баршевъ Владиміръ Сергѣевичъ, Статскій Совѣтникъ
3. Бобровъ Иванъ Тихоновичъ, Потомственный Почетный Гражданинъ.
4. Шibaевъ Игнатій Аникѣевичъ, купецъ.
5. Игнатовъ Василій Митрофановичъ, Потомственный Почетный Гражданинъ.

*Отъ Сельскихъ Обществъ:*

1. Пронинъ Дмитрій Семеновичъ, кр.
2. Ильинъ Маркъ Егоровичъ, кр.
3. Горловъ Василій Степановичъ, кр.
4. Шныринъ Григорій Григорьевичъ, кр.
5. Носовъ Константинъ Михайловичъ, кр.
6. Ватутинъ Петръ Прохоровичъ, кр.
7. Веденѣвъ Петръ Афанасьевичъ, кр.
8. Бородинъ Константинъ Ивановичъ, кр.
9. Кацаловъ Егоръ Егоровичъ, кр.
10. Дундуковъ Игнатій Михайловичъ, кр.

**К а н д и д а т ы.**

1. Толоконниковъ Степанъ Герасимовичъ, кр.
2. Панинъ Алексѣй Максимовичъ, кр.
3. Саратовскій Кирилль Герасимовичъ, кр.
4. Курнинъ Сергѣй Васильевичъ, кр.

**Г о р о д с к а я У п р а в а**

Городской голова.

Потомственный Почетный Гражданинъ Константинъ Алексѣевичъ Игнатовъ.

**Члены Управы:**

Купеческій сынъ Николай Дмитриевичъ Костяковъ.  
Мѣщанинъ Сергѣй Николаевичъ Крымовъ.

Членъ постоянной исполнительной комиссіи:  
Мѣщанинъ Иванъ Ефимовичъ Солинъ.

Исполняющій должность Серпуховскаго Городскаго Архитектора, Дворянинъ Сергѣй Германовичъ Апфельротъ.

Городской Секретарь:

Титулярный Совѣтникъ Семень Никитичъ Шестаковъ.

**Г л а с н ы е Г о р о д с к о й Д у м ы:**

1. Мясниковъ, Сергѣй Алексѣевичъ купецъ.
2. Кудakovъ, Василій Алексѣевичъ купецъ.
3. Игнатовъ, Владиміръ Николаевичъ Потомственный Почетный Гражданинъ.
4. Бѣляевъ, Николай Афанасьевичъ купецъ.
5. Бобровъ, Сергѣй Федоровичъ, Потомственный Почетный Гражданинъ.
6. Бобровъ Иванъ Тихоновичъ, Потомственный Почетный Гражданинъ.

7. Астаповъ, Алексѣй Николаевичъ купецъ.
8. Кулаковъ, Сергѣй Алексѣевичъ купецъ.
9. Мясниковъ, Семенъ Андреевичъ купецъ.
10. Никитинъ, Василій Сергѣевичъ купецъ.
11. Баронъ Тизенгаузенъ, Евгенийъ Евгениевичъ, Надворный Совѣтникъ.
12. Семеновъ, Евграфъ Степановичъ купецъ.
13. Ивановъ, Василій Ивановичъ купецъ.
14. Игнатовъ, Константинъ Алексѣевичъ, Потомственный Почетный Гражданинъ.
15. Крымовъ, Сергѣй Николаевичъ мѣщанинъ.
16. Костяковъ, Николай Дмитриевичъ купеческій сынъ.
17. Щербаковъ, Александръ Федоровичъ купецъ.
18. Кузьмичевъ, Сергѣй Дмитриевичъ купецъ.
19. Мазуринъ, Сергѣй Гавриловичъ купецъ.
20. Соловьяновъ, Иванъ Петровичъ купецъ.
21. Типикинъ, Михаилъ Васильевичъ купецъ.
22. Фирсановъ, Алексѣй Алексѣевичъ купеческій сынъ.
23. Фетисовъ, Иванъ Федоровичъ купецъ.
24. Бескодаровъ, Николай Михайловичъ мѣщанинъ.
25. Сѣриковъ, Сергѣй Михайловичъ Потомственный Почетный Гражданинъ.
26. Шибаевъ, Игнатій Аникѣевичъ купецъ.
27. Костяковъ, Иванъ Матвѣевичъ Потомственный Почетный Гражданинъ.
28. Вердоносозъ, Семенъ Ивановичъ купецъ.
29. Козловъ, Степанъ Николаевичъ Потомственный Дворянинъ, Коллежскій Регистраторъ.
30. Успенскій, Григорій Ефимовичъ купецъ.
31. Максимовъ, Сергѣй Павловичъ мѣщанинъ.
32. Макаровъ, Филиппъ Николаевичъ мѣщанинъ.
33. Кузьмичевъ, Степанъ Дмитриевичъ купецъ.
34. Воронинъ, Михаилъ Васильевичъ мѣщанинъ.
35. Ключковъ, Никита Никитичъ мѣщанинъ.
36. Чельцовъ, Василій Егоровичъ, какъ Предсѣдатель Серпуховской Уѣздной Земской Управы, Статскій Совѣтникъ.
37. Шумовъ, Порфирій Петровичъ Протоіерей-Депутатъ отъ Духовнаго Вѣдомства.

**К а н д и д а т ы:**

1. Кречетовъ, Петръ Козьмичъ Надворный Совѣтникъ.
2. Вердоносозъ, Сергѣй Ивановичъ Купецъ.
3. Савельевъ, Дмитрій Петровичъ мѣщанинъ.
4. Тимченко, Владиміръ Александровичъ Потомственный Дворянинъ.
5. Содинъ, Иванъ Ефимовичъ мѣщанинъ.

**Мѣщанская Управа**

Староста—мѣщанинъ Филиппъ Николаевичъ Макаровъ.

**Сиротскій судъ.**

Предсѣдатель—купецъ Сергѣй Ивановичъ Вердоносозъ.

Члены — Потомственный Почетный Гражданинъ Митрофанъ Петровичъ Бобровъ и купцы: Александръ Ивановичъ Фитисовъ и Алексѣй Васильевичъ Мазуринъ.

Письмоводитель — (и. д.) купецъ Григорій Ефимовичъ Успенскій.

**Уѣздный распорядительный Комитетъ.**

Предсѣдатель—Уѣздный Исправникъ.

**Ч л е н ы:**

Уѣздный Воинскій Начальникъ.

Предсѣдатель Уѣздной Земской Управы.

Городской голова.

**Уѣздное Податное Присутствіе.**

Предсѣдатель—Податной Инспекторъ Коллежскій Ассесоръ Сергѣй Константиновичъ Трутовскій.

## Уѣздное Раскладочное по промысловому налогу Присутствіе.

Предсѣдатель—Податной Инспекторъ.

## Ч л е н ы:

Купецъ Иванъ Петровичъ Соловьяновъ.  
 Купецъ Григорій Ефимовичъ Успенскій.  
 Купецъ Игнатій Аникѣевичъ Шибаевъ.  
 Мѣщанинъ Семенъ Яковлевичъ Кирьяковъ  
 Мѣщанинъ Алексѣй Васильевичъ Кочетовъ.  
 Крестьянинъ Василій Тимофеевичъ Юшинъ.

## Присутствіе по квартирному налогу.

Предсѣтель — Податной Инспекторъ

## Ч л е н ы:

Купецъ Алексѣй Николаевичъ Астаповъ.  
 Купецъ Николай Григорьевичъ Костяковъ  
 Мѣщанинъ Семенъ Яковлевичъ Кирьяновъ.  
 Мѣщанинъ Сергѣй Алексѣевичъ Мясликовъ.

Помощникъ Надзирателя 3-го Округа Московскаго Акцизнаго Управленія — Титулярный Со-  
 вѣтникъ Михаилъ Семеновичъ Гирманъ.

## У ѣ з д н о е К а з н а ч е й с т в о .

Казначей—Коллежскій Совѣтникъ Иванъ Павловичъ Розановъ.  
 Бухгалтера:  
 Старшій—неимѣющій чина Василій Ивановичъ Тихоновъ.  
 Младшіе: Коллежскій Ассесоръ Сергѣй Петровичъ Садковскій.  
 Коллежскій Регистраторъ Михаилъ Алексѣевичъ Студницынъ.  
 Титулярный Совѣтникъ Анатолій Петровичъ Кремышенскій.  
 Коллежскій Секретарь Василій Ивановичъ Тихомировъ.  
 Кассиръ—Коллежскій Ассесоръ Алексѣй Андреевичъ Вотолѣповъ.

## Почтово-Телеграфная Контора.

Начальникъ—Коллежскій Совѣтникъ Руфъ Павловичъ Соколовъ.  
 Помощникъ — Надворный Совѣтникъ Петръ Григорьевичъ Вельминъ.

## Почтово-Телеграфныя Отдѣленія:

при ст. Лопасня.

Начальникъ—Коллежскій Ассесоръ Петръ Ивановичъ Клировъ.

Въ селѣ Хатуни.

Начальникъ—Губернскій Секретарь Василій Васильевичъ Чагинъ.

## Отрадинское Почтово-Телеграфное Вспомогательное Отдѣленіе.

Завѣдующая—дочь священника Капитолина Ивановна Маслова.

## С у д е б н а я ч а с т ь .

## Почетные Мировые Судьи:

Статскій Совѣтникъ Петръ Дмитріевичъ Орловъ.  
 Камергеръ Двора Его Императорскаго Величества Платонъ Алексѣевичъ Яновъ.  
 Дворянинъ Владиміръ Николаевичъ Писаревъ.  
 Коллежскій Совѣтникъ Николай Николаевичъ Хмелевъ.

Дворянинъ Сергѣй Николаевичъ Коншинъ.  
 Статскій Совѣтникъ Василій Егоровичъ Чельцовъ.  
 Дѣйствительный Статскій Совѣтникъ Петръ Михайловичъ Рюминъ.  
 Дворянинъ Петръ Павловичъ Костылевъ.

Уѣздный Членъ Окружнаго Суда Статскій Совѣтникъ Михаилъ Владиміровичъ Жулковскій.  
 Товарищъ Прокурора по Серпуховскому и Подольскому уѣздамъ — Титулярный Совѣтникъ  
 Борисъ Павловичъ Врохъ.  
 Судебный Слѣдователь 1-го участка, Статскій Совѣтникъ Сергѣй Васильевичъ Салтыковъ.  
 Судебный Слѣдователь 2-го уч. Надворный Совѣтникъ Алексѣй Алексѣевичъ Дивногорскій.  
 Городской Судья — Надворный Совѣтникъ Сергѣй Петровичъ Вдохинъ.  
 Судебный Приставъ Окружнаго Суда Личный Почетный Гражданинъ Петръ Константиновичъ  
 Талановъ.

Нотариусы: Николай Степановичъ Смирновъ и Николай Ивановичъ Башкиловъ.

### Лѣсничество.

Въ Серпуховскомъ и Подольскомъ уѣздахъ — Лѣсничій Коллежскій Совѣтникъ Константинъ  
 Николаевичъ Степановъ.

### Городское Пожарное Общество.

#### П р а в л е н і е.

Предсѣдатель — Статскій Совѣтникъ Владиміръ Степановичъ Ващенко.

#### Члены Правленія.

Купецъ Николай Афанасьевичъ Вѣдяевъ.  
 Надворный Совѣтникъ Константинъ Игнатьевичъ Добрынинъ.  
 Потомственный Почетный Гражданинъ Николай Петровичъ Рябовъ.  
 Потомственный Почетный Гражданинъ Митрофанъ Феоктистовичъ Костаковъ.  
 Коллежскій Ассесоръ Сергѣй Васильевичъ Старковъ.

#### Члены Ревизионной комиссіи:

Потомственный Почетный Гражданинъ Василій Митрофановичъ Игнатовъ.  
 Купецъ Григорій Ефимовичъ Успенскій.

#### Завѣдывающіе имуществомъ общества.

Потомственный Почетный Гражданинъ Николай Петровичъ Рябовъ.  
 Мѣщанинъ Илья Алексѣевичъ Лихачевъ.

Начальникъ Дружины — купецъ Николай Афанасьевичъ Вѣдяевъ.

Помощники — Потомственные Почетные Граждане Иванъ и Константинъ Мефодьевичи Мараевы.

### Врачебная часть.

#### В р а ч и:

Уѣздный — Коллежскій Совѣтникъ Леонидъ Васильевичъ Васильевъ.  
 Городовой — Коллежскій Ассесоръ Петръ Кузьмичъ Кречетовъ.  
 Земскій Ветеринарный — Титулярный Совѣтникъ Владиміръ Степановичъ Глуховской.

### А п т е к и

#### въ городѣ Серпуховѣ:

1. Наслѣдниковъ Бейера, управляющій — провизоръ Алексѣй Кирилловичъ Козловъ.
2. Наслѣдниковъ Червинскихъ, управляющій провизоръ Викентій Адамсвичъ Юзайскій.
3. Земская, управляющій — провизоръ дворянинъ Федоръ Васильевичъ Лавровъ.

#### В ѣ у ѣ з д ѣ:

Лопаснинская — Личнаго Почетнаго Гражданина Николая Петровича Звѣрева.

## Лѣчебныя заведенія

## Земскія:

1. Серпуховская больница, врачи—Кол. Ас. Александръ Митрофановичъ Игнатовъ и Павелъ Павловичъ Слетовъ.  
Фельдшерицы: Софья Вячеславовна Пяткина и Марія Яковлевна Анисимова.  
Акушерка - Пелагея Ивановна Бандуева.
2. Солнышевская больница, врачъ—Вѣра Андреевна Павловская-Глуховская.  
Акушерка—Марія Николаевна Симонова.
3. Стрѣмиловская лѣчебница, врачъ—Василій Александровичъ Алушкинъ.  
Акушерка—Вѣра Афанасьевна Залозная.
4. Старо-Ситенская лѣчебница, врачъ—Михаилъ Михайловичъ Мироновъ.  
Акушерка—Елизавета Васильевна Лебедева.
5. Хатунская больница, врачъ—Иванъ Ксенофоновичъ Недешевъ.  
Акушерки: Анфиса Арсеньевна Тихонравова и Серафима Николаевна Лебедева.

## Ч а с т н ы я:

1. При с. Семеновскомъ-Отрадѣ, больница Графа Орлова-Давыдова, врачъ—Оскаръ Фердинандовичъ Гершельманъ.  
Акушерка—Ольга Арсеньевна Туголѣсова.
2. При с. Щеглятьевѣ, лѣчебница Графини Орловой-Давыдовой, врачъ—Оскаръ Фердинандовичъ Гершельманъ.

## Фабрично-заводскія:

1. Больница при суконной фабрикѣ Торговаго Дома Хутаревъ въ с. Городенкахъ, врачъ—Николай Ивановичъ Розановъ.  
Акушерка—Барвара Алексѣевна Скворцова.
2. Больница при бумаго-ткацкой фабрикѣ Г. И. Медвѣдева при с. Бадѣевѣ—врачъ Сергій Михайловичъ Соколовъ.  
Акушерка Марфа Степановна Попова.
3. Лѣчебница при бумаго-пряделной фабрикѣ т-ва Рябовской м-ры, близъ г. Серпухова—врачъ Алексій Александровичъ Лажишинъ.  
Акушерка Юлія Михайловна Соколова.
4. Больница при пряделно-ткацкой фабрикѣ т-ва Коншина, Новая мыза—завѣдующій больницей, врачъ Николай Николаевичъ Письменный.  
Врачи: Анатолій Егоровичъ Залота и Ольга Петровна Пирожкова.  
Акушерки: Ольга Георгіевна Адалъбертова и Вѣра Николаевна Махова.
5. Приемный покой при ст. Серпуховъ—врачъ Василій Ивановичъ Зембулатовъ.
6. Больница при фабрикѣ Мараевой при д. Забрье—врачъ Георгій Козьмичъ Кречетовъ.

## Благотворительныя учрежденія

## въ г. Серпуховѣ.

1. Серпуховское Общество призрѣнія неимущихъ.  
Предсѣдатель—дворянинъ Александръ Николаевичъ Коншинъ.  
Казначей—Николай Алексѣевичъ Игнатовъ.  
Попечители: С. В. Отарковъ. и В. Н. Игнатовъ.
2. Благотворительное Общество Графини М. Ѳ. Солдогоубъ.  
Предсѣдательница—Е. Ѳ. Солдогоубъ.  
Вице Предсѣдатель—К. А. Игнатовъ.  
Казначей Пот. Поч. Гр. Митр. Фесп. Костаковъ.  
Дѣлопроизводитель—Пот. Поч. Гр. Алекс. Митр. Костаковъ.
3. Общество вспомошествованія бѣднымъ ученикамъ и ученицамъ Серпуховскихъ гимназій.  
Предсѣдатель—Николай Николаевичъ Хмелевъ.  
Казначей Сергій Ивановичъ Костановъ.
4. Приютъ-Ясли Елисаветинскаго Благотворительнаго Общества.  
Предсѣдатель—Уѣздный Предводитель Дворянства.  
Попечительница—Юлія Сергѣевна Гетманенко.  
Казначей—Николай. Петровичъ Рябовъ.
5. Серпуховское Отдѣленіе Московскаго Округа Императорскаго Россійскаго Общества Спасанія на водахъ.  
Предсѣдатель—Коллежскій Совѣтникъ Петръ Ивановичъ Гетманенко.

В ъ У ѣ з д ѣ .

1. Благотворительное Общество при Солнышевской Земской лѣчебницѣ.
2. Надеждинская Богодѣльня, при с. Мерзстанномъ въ память гг. Беклемишевыхъ на 7 женщинъ
3. Богодѣльня Графа Орлова-Давыдова при с. Семеновскомъ на 7 мужчинъ и 24 женщины.
4. Богодѣльня Графини Орловой-Давыдовой при с. Щеглятьевѣ на 75 женщинъ.
5. Богодѣльня г-жи Карповой при с. Середнемъ на 5 женщинъ.
6. Богодѣльня купца Д. В. Шапошникова при с. Мясномъ на 5 мужчинъ и 5 женщинъ.
7. Бѣгичевскій дѣтскій пріютъ на 5 дѣтей.

Серпуховское отдѣленіе

Московскаго Епархіальнаго Училищнаго Совѣта.

Предсѣдатель—протоіерей Богоявленской г. Серпухова церкви Василій Розановъ.  
Товарищъ предсѣдателя—священникъ Распятской г. Серпухова церкви Сергій Богодѣловъ.

Члены

п о ч е т н ы е .

Монахиня Магдалина — (въ мірѣ графиня Орлова-Давыдова).  
Игуменъ Давыдовой пустыни Валентинъ.  
Прапорщикъ запаса арміи Константинъ Андреевичъ Хутаревъ.

П о д о л ж н о с т и .

Уѣздный наблюдатель — священникъ села Нехорошаго, Евгений Соколовъ.  
Благочинные Серпуховскаго уѣзда.  
Земскіе Начальники уѣзда.  
Членъ отъ Министерства Народнаго Просвѣщенія—инспекторъ городского училища К. И. Ивановъ.

П о и з б р а н і ю .

Священники городскихъ церквей: Соборной Сергій Рождественскій.  
Покровской Николай Смирновъ (онъ же казначей).  
Крестовоздвиженской Сергій Ключаревъ.  
Воскресенской Самсонъ Поспѣловъ.  
Села Турова Петръ Некрасовъ.  
Діаконъ Міроносицкой г. Серпухова церкви Іоаннъ Некрасовъ (онъ же дѣлопроизводитель).

У ч е б н ы я з а в е д е н і я .

В ъ г. Серпуховѣ.

Серпуховская мужская Александровская гимназія.

Почетный попечитель—въ должности Гофмейстера Высочайшаго Двора Дѣйствительный Стат-  
скій Совѣтникъ Петръ Михайловичъ Рюминъ.  
Директоръ—Дѣйствительный Статскій Совѣтникъ Владиміръ Федоровичъ Буслаевъ.  
Законоучитель—священникъ Александръ Федоровичъ Калтеревъ.  
Учителя: Статскій Совѣтникъ Викентій Францевичъ Пошуканисъ.  
Статскій Совѣтникъ Иванъ Григорьевичъ Янъшинъ.  
Статскій Совѣтникъ Петръ Ильичъ Смирновъ,  
Статскій Совѣтникъ Владиміръ Степановичъ Ващенко.  
Коллежскій Совѣтникъ Константинъ Игнатьевичъ Добрынинъ.  
Коллежскій Ассесоръ Николай Андреевичъ Вучиноскій.  
Коллежскій Совѣтникъ Александръ Алексѣевичъ Корсаковъ.  
Коллежскій Ассесоръ Павелъ Петровичъ Всеволодовъ.  
Коллежскій Ассесоръ Александръ Адольфовичъ Воде.  
Николай Михайловичъ Бубошинъ.  
Адальбертъ Александровичъ Генкеръ.  
Врачъ—Дѣйствительный Статскій Совѣтникъ Константинъ Михайловичъ Селивановъ.  
Помощники класныхъ наставниковъ: Надворный Совѣтникъ Александръ Васильевичъ Успен-  
скій и состоящій въ X классѣ Александръ Алексѣевичъ Бѣляевъ.

Серпуховская женская гимназія.

Начальница—Елизавета Сергѣевна Колзакова.  
Законоучитель—священникъ Сергій Андреевичъ Богодѣловъ.

Учителя мужской гимназіи и, кромѣ того, учительницы: Лидія Михайловна Степанова, Елизавета Федоровна Попова, Наталья Петровна Кундасова, Софья Матвѣевна Михайлова, Марья Андреевна Петрова и Лидія Викторовна Култашева.

#### Серпуховское Городское училище.

Инспекторъ—Надворный Совѣтникъ Константинъ Пименовичъ Ивановъ.

Законоучитель—священникъ Владиміръ Яковлевичъ Доброхотовъ.

Учителя: Павелъ Дмитріевичъ Моригеровскій, Александръ Михайловичъ Смирдинъ, Иванъ Степановичъ Ежевъ, Арсеній Васильевичъ Красоткинъ.

#### 1-е городское приходское училище.

Законоучитель—священникъ Николай Григорьевичъ Смирновъ.

Учителя: Дмитрій Александровичъ Сергѣевъ, Павелъ Ивановичъ Розановъ и Михаилъ Макаровичъ Карасевъ.

#### 2-е городское приходское училище.

Законоучитель—священникъ Порфирій Петровичъ Шумовъ.

Учителя: Василій Алексѣевичъ Крымовъ и Николай Прохоровичъ Тепловъ.

#### Женское приходское училище.

Попечительница—Глафира Николаевна Боброва.

Законоучитель—священникъ Алексѣй Ивановичъ Ильинскій.

Учительницы: Марія Антоновна Головина, Анна Антоновна Головина и Марья Глѣбовна Пухликова.

#### Земское Серпуховское училище.

Законоучитель—діаконъ Александръ Алексѣевичъ Боголѣповъ.

Учитель—Александръ Николаевичъ Дертвинъ.

Учительницы: Анна Антоновна Михайлова и Лидія Михайловна Лебедева.

#### Церковно-приходскія школы.

Занарская городская, попечители: купецъ Тимофей Ивановичъ Каштановъ и Потомственный Почетный Гражданинъ Константинъ Алексѣевичъ Игнатовъ.

Законоучитель и учитель Алексѣй Петровичъ Троицкій.

Учительница Александра Васильевна Преображенская.

Крестовоздвиженская городская—Попечитель—Потомственный дворянинъ Иванъ Николаевичъ Коншинъ.

Законоучители и учителя священники: Владиміръ Яковлевичъ Доброхотовъ и Сергѣй Петровичъ Ключаревъ.

Учительница Марія Николаевна Левитская.

#### Школы грамоты.

Распятинская. Попечительница жена купца Марья Тарасовна Макарова.

Законоучитель—діаконъ Иванъ Владиміровичъ Доброхотовъ.

Учительница—Марья Николаевна Доброхотова.

Владыченская монастырская. Попечительница—игуменья Марія.

Законоучитель—священникъ І. Бриллиантовъ.

Учительница послушница—Ю. Яблокова.

#### Ч а с т н ы я.

Училище въ домѣ Ключкова—учительница—Лидія Дмитріевна Воронцова.

Училище при фабрикѣ Коншина «Новая Мыза».

Законоучитель—священникъ Василій Васильевичъ Смирновъ, діаконъ: Петръ Васильевичъ Похвальинскій, Сергѣй Петровичъ Ключаревъ и Александръ Алексѣевичъ Боголѣповъ.

Учителя: Алексѣй Акимовичъ Галкинъ, Михаилъ Михайловичъ Корчашкинъ, Дмитрій Петровичъ Яковлевъ, Тимофей Семеновичъ Борисоглѣбскій, Павелъ Петровичъ Смирновъ и Михаилъ Степановичъ Степановъ.

Учительницы: Марья Григорьевна Панова, Анна Петровна Комлева, Анна Николаевна Русова, Елизавета Афанасьевна Иванова, Лидія Михайловна Лебедева, Марья Савишна Тихомирова, Клавдія Ивановна Добровольская и Ольга Николаевна Савельева.



В ъ у ѣ з д ѣ .

Земскія училища.

1. Высоковское.
2. Спасъ-Темниковское.
3. Волосовское.
4. Ермоловское.
5. Садковское.
6. Солнышевское.
7. Сѣнинское.
8. Шараповское.
9. Кузминско-выселкское.
10. Лукинское.
11. Рождественское.
12. Стрѣмиловское.
13. Тетеринское.
14. Филипповское.
15. Хлѣвинское.
16. Васькинское.
17. Дидяковское.
18. Крюковское.
19. Лепищевское.
20. Новоселковское.
21. Угрюмовское.
22. Бутурлинское.
23. Глазовское.
24. Дракинское.
25. Заборовское.
26. Гавшинское.
27. Калиновское.
28. Семеновско Райское.

29. Енинское.
30. Туровское.
31. Бѣлопесоцкое-слободское.
32. Ильинское.
33. Крутышковское.
34. Старо-Ситневское.
35. Вельяминовское.
36. Голубинское.
37. Бадѣевское.
38. Кіасовское.
39. Теремецкое.
40. Ситне-Щелкановское.
41. Липитинское.
42. Мясновское.
43. Семеновское.
44. Петрищевское.
45. Талежское.
46. Хатунское.
47. Антипинское.
48. Матвѣйковское.
49. Прилуцкое.
50. Прудневское.
51. Мышенское.
52. Чирковское.
53. Тарбѣевское.
54. Михайловское.
55. Починковское.

Церковно-приходскія школы:

1. Мѣхоршевская.
2. Городенковская.

3. При ст. Серпуховъ.
4. При Вознес. Давыдов. пуст.
5. Лужковская.
6. Рѣчменская при с. Мартыяново.
7. Игумновская.
8. Головлинская.
9. Щеглятьевская.
10. Ивановская.
11. Ступинская.
12. Лужниковская.
13. Алексѣевская.
14. Ильинская.
15. Кишкинская.
16. Верзиловская.
17. Васильевская.
18. Сьяновская.
19. Вихорневская.
20. Барибинская.
21. Бекетовская.
22. Глотаевская.
23. Кузьминская.

Школы грамоты.

1. Семеновско-отрадинская.
2. Ивановская (Семеновск. вол.).
3. Добронижинская.
4. Талежская.
5. Близъ Лужниковъ, Каширскаго Никитскаго мон.

## С В ъ Д ѣ Н І Я

о монастыряхъ, находящихся въ предѣлахъ Серпуховского уѣзда.

Наименованіе обители, настоятель, казначей, экономъ, благочинный.	Мѣстонахожденіе.	Число братіи.
Высотскій мужской монастырь. Настоятель Архимандритъ Тихонъ Казначей Іеромонахъ Пантелеймонъ. Эконома нѣтъ.	Въ г. Серпуховѣ.	24
Владычній дѣвичій монастырь. Настоятельница Игуменія Леонида. Казначей Досифей.	При Владычной слободѣ, близъ гор. Серпухова.	344
Бѣлопесоцкій мужской монастырь. Настоятель Игуменъ Авдій.	При сел. Бѣлопесоцкой слободѣ.	30
Давидо-Вознесенскій мужской монастырь. Настоятель Игуменъ Валентинъ. Казначей Іеромонахъ Георгій. Экономъ Никодимъ.	Близъ деревни Баранцевой Бавыкинской волости.	50
Женская община при с. Щеглятьевѣ, учрежденная графинею М. В. Орловой-Давыдовой.	При сел. Щеглятьевѣ Семеновской волости.	45

# СПИСОКЪ

станцій, полустанковъ и платформъ желѣзныхъ дорогъ, находящихся въ предѣлахъ Серпуховскаго уѣзда.

№ по порядку.	Названіе желѣзныхъ дорогъ, станцій, полустанк. и платформъ.	Расстояніе отъ Москвы.	Мѣстонахожденіе.	Въ вѣдѣніи какого Жандармскаго управленія находятся станціи.
<b>Московско-Курская ж. д.</b>				
1	Станція Лопасня . . . . .	70 в.	Въ Бадѣвской вол.	} Московскаго Отдѣленія Московскаго Жандармскаго Полицейскаго Управленія желѣзныхъ дорогъ.
2	Полустанокъ Шарапова охота. . . . .	82 >	} Въ Васильевской вол.	
3	Платформа Воздвиженская . . . . .	91 >	}	
4	Станція Серпуховъ . . . . .	93 >	} Въ Высотской волост.	
5	Станція Ока . . . . .	99 >	}	
6	Станція Серпуховъ (городъ) . . . . .	96 >	У г. Серпухова.	
<b>Рязанско-Уральская ж. д.</b>				
1	Полустанокъ Вельяминово . . . . .	61 в.	} Въ Вельяминовской волости.	} Московско - Веневскаго Отдѣленія Московско-Комышенскаго Жандармскаго Полицейскаго Управленія желѣзныхъ дорогъ.
2	Станція Михнево . . . . .	69 >	}	
3	Станція Жилево. . . . .	84 >	Въ Кіасовской волости.	
4	Полустанокъ Ступино . . . . .	92 >	Бѣлопесоцкой волости.	

## Волостныя Правленія.

Наименованіе волостей.	Волостной старшина.	Волостной писарь.	Ближайшая желѣзнодорожная станція.
Алексѣевская.	Саратовскій, Кирилль Герасимовъ.	Гридневъ, Василій Акимовъ. кр.	Лопасня, Кур. ж. д.
Бавыкинская.	Гуровъ, Иванъ Пантелѣевъ.	Бѣляевъ, Дмитрій Андреевъ, мѣщ.	Лопасня › ›
Бадѣевская.	Прокинъ, Дмитрій Семеновъ.	Табашевъ, Михаилъ Кириловъ, кр.	Лопасня › ›
Бѣлопесоцкая.	Скворцовъ, Михаилъ Васильевъ.	Ульяновъ, Василій, кр.	Кашира › ›
Васильевская.	Ильинъ, Маркъ Егоровъ.	Ильинъ, Николай Марковъ, кр.	Шарапова Охота Курск. ж. д.
Вельяминовская.	Горловъ, Василій Степановъ.	Ульяновъ, Михаилъ Ильинъ, кр.	Михнево Кур. ж. д.
Высотская.	Шныринъ, Григорій Григорьевъ.	Логиновъ, Григорій Ивановъ, кр.	Ока › ›
Кіасовская.	Носовъ, Константинъ Михайловъ.	Богоявленскій, Александръ Петровичъ, потом. поч. граж.	Михнево › ›
Липитинская.	Мазуринъ, Сергій Митрофановъ.	Несмѣловъ, Никита Евдокимовъ, мѣщ.	Тоже
Пущинская.	Кирилинъ, Егоръ Егоровъ.	Марковъ, Иванъ Зиновьевъ, кр.	Серпуховъ › ›
Семеновская.	Бородинъ, Константинъ Ивановъ.	Бычковъ, Михаилъ, кр.	Лопасня › ›
Стрѣмиловская.	Кацаповъ, Егоръ Егоровъ.	Бычковъ, Михаилъ, кр.	Лопасня › ›
Туровская.	Дундуковъ, Игнатій Михайловъ.	Вакансія.	Ока › ›
Хатунская.	Булановъ, Егоръ Тихоновъ.	Смирновъ, Александръ Прокофьевъ, кр.	Жилево › ›

# С В Ѣ Д Ъ Н І Я

о крестьянскихъ поселеніяхъ, расположенныхъ въ предѣлахъ Серпуховскаго уѣзда.

Наименованіе волостей и селеній.	Разстояніе въ верстахъ отъ					Примѣчаніе.
	Уѣзднаго города.	Становаго.	Волостнаго правленія.	Квартиры урядника.	Ближайшей станціи или полустанка жел. дороги.	
1-й СТАНЪ.						
Алексѣевская волость.						
Село Алексѣевское . . . . .	23	15	—	5	М.-Кур. ж. д. Лопасня. 18	Волостное правленіе.
Дер. Березенки . . . . .	24	13	3	3	17	
С-цо Бутырки Нестеровка тожь . .	22	15	2	5	16	
„ Булгаково . . . . .	30	18	5	8	20	
Дер. Булычево. . . . .	25	13	5	—	20	
С-цо Бѣгичево . . . . .	35	20	7	10	20	Квартира урядника, Камера Земскаго Нач. 3 участка.
Дер. Бобыкино . . . . .	23	16	1	4	24 <sup>1</sup> / <sub>2</sub>	Земская школа.
С-цо Васино . . . . .	25	14	2	3	17	
„ Высоково. . . . .	25	17	6	4	26 <sup>1</sup> / <sub>2</sub>	Земская школа.
„ Вихрово . . . . .	20	13	4	3	21 <sup>1</sup> / <sub>2</sub>	
Дер. Горѣлово. . . . .	20	11	6	1	21 <sup>1</sup> / <sub>2</sub>	
С-цо Дубровка . . . . .	25	18	4	8	21 <sup>1</sup> / <sub>2</sub>	
Село Капустино . . . . .	20	12	6	4	12	
„ Кудаево . . . . .	23	16	1	4	17 <sup>1</sup> / <sub>2</sub>	
С-цо Кормышовка . . . . .	26	18	5	7	21 <sup>1</sup> / <sub>2</sub>	

Наименованіе волостей и селеній.	Разстояніе въ верстахъ отъ					Примѣчаніе.
	Уѣзднаго города.	Становаго.	Волостнаго правленія.	Квартиры урядника.	Ближайшей станціи или полустанка жел. дороги.	
Дер. Леоново . . . . .	35	18	11	11	М.-Кур. ж. д. Лопасня. 23 $\frac{1}{2}$	
С-цо Лопино . . . . .	24	15	1	4 $\frac{1}{2}$	17 $\frac{1}{2}$	
Дер. Клейменово . . . . .	15	20	11	10	21 $\frac{1}{2}$	
С-цо Мерлѣво-Виталино . . . . .	23	13	2	3	14 $\frac{1}{2}$	
„ Муковнино . . . . .	28	20	6	8	20	
Дер. Новоселки . . . . .	16	12	9	10	21 $\frac{1}{2}$	
Пог. Мехорошій . . . . .	18	13	6	8	19 $\frac{1}{2}$	Церковно-приходск. школа.
Дер. Петропавловскіе выселки, Кочетовка тожъ . . . . .	18	10	8	5	17 $\frac{1}{2}$	
„ Растовка . . . . .	26	19	7	6	17 $\frac{1}{2}$	
„ Сьянзѣво . . . . .	20	5	5	4	18 $\frac{1}{2}$	
С-цо Сохинки . . . . .	18	11	8	4	13 $\frac{1}{2}$	Земская школа.
Село Спасъ-Темни . . . . .	24	18	1	6	18	Земская школа.
Дер. Сидоренки . . . . .	26	18	4	8	21 $\frac{1}{2}$	
С-цо Свирино-Рудаково тожъ . . . . .	25	18	4	8	21 $\frac{1}{2}$	
„ Скребухово . . . . .	24	23	3	8	21 $\frac{1}{2}$	
Дер. Терехунь . . . . .	30	25	8	9	26 $\frac{1}{2}$	
„ Тупаево . . . . .	35	18	11	11	24 $\frac{1}{2}$	
„ Чубарово . . . . .	35	19	5	7	18 $\frac{1}{2}$	
„ Чичакино . . . . .	22	27	6	10	11 $\frac{1}{2}$	
„ Лисенки . . . . .	18	17	5	7	15	
Бадѣвская волость.						
С-цо Бадѣво, Лопасня тожъ . . . . .	24	—	—	—	11 $\frac{1}{2}$	Квартира пристава, камера Земскаго Нач. 4 уч., волост. правл., земская школа и Ба- зары по понедѣльни- камъ. Почт. Отдѣленіе ст. Лопасня М.-К. ж. д. сельск. аптека и фабр. больница.

Наименованіе волостей и селеній.	Разстояніе въ верстахъ отъ				Ближайшей станціи или полустанка жел. дороги.	Примѣчаніе.
	Уѣзднаго города.	Становаго.	Волостнаго правленія.	Квартиры урядника.		
Дер. Ваулово . . . . .	28	10	10	10	М.-Кур. ж. д. Лопасня. 8 <sup>1/2</sup>	
С-цо Волосово . . . . .	16	7	7	7	8	Земская школа.
Дер. Глуховка . . . . .	18	7	7	7	9 <sup>1/2</sup>	
„ Городища . . . . .	23	3 <sup>1/2</sup>	3 <sup>1/2</sup>	3 <sup>1/2</sup>	6	
„ Гришинки . . . . .	18	5	5	5	6 <sup>1/2</sup>	
С-цо Ермолово . . . . .	18	7	7	7	6 <sup>1/2</sup>	Земская школа.
„ Жальское . . . . .	18	9	9	9	—	
„ Зачатьево, Лопасня тожъ. . . . .	22	—	—	—	2 <sup>1/2</sup>	Квартира урядника
Село Ивановское . . . . .	25	4 <sup>1/2</sup>	4 <sup>1/2</sup>	4 <sup>1/2</sup>	6 <sup>1/2</sup>	Церк.-прих. школа.
Дер. Коровино . . . . .	21	2 <sup>1/2</sup>	2 <sup>1/2</sup>	2 <sup>1/2</sup>	4 <sup>1/2</sup>	
С-цо Коргашино . . . . .	19	6	6	6	9 <sup>1/2</sup>	
„ Климовка . . . . .	2	8	8	8	7 <sup>1/2</sup>	
Село Кулаково . . . . .	18	4 <sup>1/2</sup>	4 <sup>1/2</sup>	4 <sup>1/2</sup>	5 <sup>1/2</sup>	
Дер. Милягино . . . . .	22	9	9	9	11 <sup>1/2</sup>	
С-цо Малушкино . . . . .	22	2 <sup>1/2</sup>	2 <sup>1/2</sup>	2 <sup>1/2</sup>	6 <sup>1/2</sup>	
Дер. Нащекіно . . . . .	20	7 <sup>1/2</sup>	7 <sup>1/2</sup>	7 <sup>1/2</sup>	9 <sup>1/2</sup>	
„ Острогонка . . . . .	20	7	7	7	9 <sup>1/2</sup>	
„ Поповка . . . . .	22	7	7	7	9 <sup>1/2</sup>	
С-цо Пѣшково . . . . .	22	15	15	15	6 <sup>1/2</sup>	
Дер. Радушино . . . . .	23	12	12	12	14 <sup>1/2</sup>	
„ Русаново . . . . .	22	10	10	10	12 <sup>1/2</sup>	
Пог. Ровки Никольскій . . . . .	27	3 <sup>1/2</sup>	3 <sup>1/2</sup>	3 <sup>1/2</sup>	6	Земская школа.
Село Садки, Лопасня тожъ. . . . .	24	—	—	—	1/2	Земская лѣчебница
С-цо Солнышково . . . . .	21	3	3	3	2 <sup>1/2</sup>	Земская школа.
Село Сѣнино . . . . .	20	9	9	9	11 <sup>1/2</sup>	Земская школа.
Дер. Сафоново . . . . .	16	10	10	10	11 <sup>1/2</sup>	
Пог. Троицо Никожель . . . . .	27	10	10	10	9 <sup>1/2</sup>	
Село Чудиново . . . . .	26	5 <sup>1/2</sup>	5	5	2 <sup>1/2</sup>	

Наименованіе волостей и селеній.	Разстояніе въ верстахъ отъ					Примѣчаніе.
	Уѣзднаго города.	Становаго.	Волостнаго правленія.	Квартиры урядника.	Ближайшей станціи или полустанка ж. дороги. ел.	
Дер. Чепелево . . . . .	28	4	4	4	М.-Кур. ж. д. Лопасня. 2 <sup>1</sup> / <sub>2</sub>	
С-цо Шарапово. . . . .	23	5	5	5	7 <sup>1</sup> / <sub>2</sub>	
„ Дубна, Богородское тожь. . . . .	18	7	7	7	10 <sup>1</sup> / <sub>2</sub>	
<b>Васильевская волость.</b>						
Село Васильевское . . . . .	9	14	—	3	Шар. Охота. 4	Волостн. Правленіе.
„ Воздвиженское . . . . .	7	7	4	4	Воздвиж. Пл. —	
Дер. Велими верхнія. . . . .	11	11	6	4	Шар. Охота. 7 <sup>1</sup> / <sub>2</sub>	
„ Велимскій поселокъ. . . . .	12 <sup>1</sup> / <sub>2</sub>	3	6	4	—	
„ Велими нижнія . . . . .	11	12	6	4 <sup>1</sup> / <sub>2</sub>	7 <sup>1</sup> / <sub>2</sub>	
„ Востоды . . . . .	17	20	11	15	9	
„ Глубоково. . . . .	10	12	5	3	5	
„ Городенка. . . . .	10	12	4	3	6	Церк. — прих. учил. фабр. лѣчебница и су- конная фабрика.
Пог. Ивановская гора . . . . .	10	5	4	3	7	
Дер. Каменка . . . . .	5	5	5	2	Воздвиж. пл. 2	
„ Копцево . . . . .	11	12	2	1	Шар. Охота. 3	
Село Кузьминки . . . . .	13	11	3	1	4	
„ Кузьминскія выселки . . . . .	12	11	2 <sup>1</sup> / <sub>2</sub>	—	3	
Дер. Костино . . . . .	14	22	12	15	Воздвиж. пл. 11	Квартира урядника.
„ Кончаково . . . . .	5	20	12	13	11	Земская школа.
„ Манишки . . . . .	5	21	10	13	3	
Село Левашово-Корочарово. . . . .	5	21	10	13	Шар. Охота. 3	
Дер. Лукино . . . . .	7	4 <sup>1</sup> / <sub>2</sub>	3	2	Воздвиж. пл. 4	Земская школа.
„ Московка . . . . .	9	16	1	5	Шар. Охота. 5	
„ Новая . . . . .	7	18	2	6	Воздвиж. пл. 6	
Село Ново-Воздвиженское . . . . .	6	4 <sup>1</sup> / <sub>2</sub>	4	3	3	



Наименованіе волостей и селеній.	Разстояніе въ верстахъ отъ				Ближайшей станціи или полустанка жел. дороги.	Примѣчаніе.
	Уѣзднаго города.	Становаго.	Волостнаго правленія.	Квартиры урядника.		
Дер. Новоселки . . . . .	3	3	9	1	ст. Серпуховъ. 1 1/2	
„ Петровская . . . . .	11	12	3	2	Шар. Охота. 2	
Пос. Петровскій . . . . .	13	20	4	3	1/8	
Дер. Петрухино . . . . .	18	20	10	12	12	
„ Рыжеково . . . . .	12	11	4	1	1	
„ Родіоновка . . . . .	10	12	2	1	4	
„ Рыблѣво . . . . .	5	22	3	4	7	
„ Сьяново . . . . .	8	17	1	4	8	
„ Фѣнино . . . . .	12	12 1/2	4	4	2	
„ Ящерево больш. . . . .	6	21	9	14	ст. Серпуховъ. 3	
„ Ящерево мал. . . . .	7	21 1/2	9	14	3	
Пог. Рождественскій . . . . .	9	5	1 1/2	3	Шар. Охота.	Земская школа.
<b>Стрѣмиловская волость.</b>						
Село Алферово . . . . .	38	16	7	7	Лопасня. 15	
Пог. Бобровка-Николо . . . . .	36	15	7	7	15 1/2	Земская школа.
Дер. Бѣляево . . . . .	30	7	8	8	12 1/2	
Село Богородицкое . . . . .	45	30	8	8	29 1/2	
Дер. Боковка . . . . .	43	18	8	8	28 1/2	
Село Гришинки . . . . .	39	24	2	2	17 1/2	
Дер. Горнево . . . . .	43	27	6	6	22 1/2	
„ Дулово . . . . .	34	12	9	9	12 1/2	
„ Дмитровка . . . . .	38	24	4	4	20 1/2	
Село Захарово . . . . .	37	15	6 1/2	6 1/2	15 1/2	
„ Игумново . . . . .	34	12	8	8	12 1/2	
Дер. Ишино . . . . .	39	17	5	5	16 1/2	

Наименованіе волостей и селеній.	Разстояніе въ верстахъ отъ				Примѣчаніе.	
	Уѣзднаго города.	Становаго.	Волостнаго правленія.	Квартиры урядника		Ближайшей станціи или полустанка жел. дороги.
Село Ильино . . . . .	42	27	7	7	М.-Кур. ж. д. Лопасня. 22 <sup>1</sup> / <sub>2</sub>	
Дер. Круча-Рождественно тожъ . . .	43	28	6	6	22 <sup>1</sup> / <sub>2</sub>	
„ Климовка-Новоселки тожъ . . .	43	28	8	8	23 <sup>1</sup> / <sub>2</sub>	
Сел. Кузовлево . . . . .	45	30	10	10	30 <sup>1</sup> / <sub>2</sub>	
„ Кашеево-Леонидово тожъ. . . .	44	29	9	9	26 <sup>1</sup> / <sub>2</sub>	
Дер. Колонтаево . . . . .	40	28	4	4	20 <sup>1</sup> / <sub>2</sub>	
„ Новгородово . . . . .	33	9	9	9	11 <sup>1</sup> / <sub>2</sub>	
„ Новая-Раскидаевка тожъ. . . .	40	19	8	8	16 <sup>1</sup> / <sub>2</sub>	
„ Полугришенки . . . . .	39	24	2	2	17 <sup>1</sup> / <sub>2</sub>	
Сел. Петрово (Ляпуновыхъ) . . . .	43	28	7	7	25 <sup>1</sup> / <sub>2</sub>	
„ Петрово (Пусторослевыхъ) . . .	43	28	7	7	25 <sup>1</sup> / <sub>2</sub>	
„ Першино . . . . .	36	21	1	—	21 <sup>1</sup> / <sub>2</sub>	
Пог. Рождественскій . . . . .	43	32	8	8	22 <sup>1</sup> / <sub>2</sub>	
Сел. Рогово. . . . .	44	29	8	8	25 <sup>1</sup> / <sub>2</sub>	
„ Солодовка. . . . .	35	13	7	7	12 <sup>1</sup> / <sub>2</sub>	
Село Стрѣмилово . . . . .	35	22	—	—	22 <sup>1</sup> / <sub>2</sub>	
Дер. Тетеренки . . . . .	40	25	5	5	22 <sup>1</sup> / <sub>2</sub>	Волостное правлен., земская школа, земск. лѣчеб. и кв. урядника.
„ Филипповская. . . . .	30	13	8	8	17 <sup>1</sup> / <sub>2</sub>	Земская школа
Село Хлѣвино . . . . .	32	8	10	10	10 <sup>1</sup> / <sub>2</sub>	Земская школа.
Сел. Хоросино . . . . .	36	22	2	2	22 <sup>1</sup> / <sub>2</sub>	
„ Шарапово . . . . .	36	14	6	6	14 <sup>1</sup> / <sub>2</sub>	
2-го СТАНА.						
Бавыкинская волость.						
Дер. Бортнево . . . . .	30	30	7	7	12	
„ Бершово . . . . .	28	28	7	5	13	

Наименованіе и волостей селеній.	Разстояніе въ верстахъ отъ					Примѣчаніе.
	Уѣднаго города.	Становаго.	Волостнаго правленія.	Квартиры урядника.	Ближайшей станціи или полустанка жел. дороги.	
Дер. Бавыкино . . . . .	26	25	—	5	М.-Кур. ж. д. Лопасня. 9	Волостное правленіе
„ Баранцево. . . . .	25	25	2	3	Шар. охота. 10	
Село Васькино . . . . .	28	28	5	8	Лопасня. 6	Земская школа.
С-цо Горки . . . . .	26	26	7	1 <sup>1</sup> / <sub>2</sub>	13	
Дер. Голыгино . . . . .	24	24	4	4	Шар. охота. 8	
„ Дидяково . . . . .	21	21	3	7	6	Земская школа.
„ Еськино . . . . .	24	24	3	4	12	
„ Заволипыво . . . . .	22	22	4	1	10	
С-цо Курниково . . . . .	28	28	8	12	Лопасня. 8	
Дер. Карьково . . . . .	22	22	7	6	Шар. охота. 7	
„ Кузьмино . . . . .	24	24	7	11	Лопасня. 4	
Село Крюково . . . . .	23	23	2	7	7	Земская школа.
Дер. Люторецкое . . . . .	24	24	6	11	4	
Село Левищево . . . . .	20	20	3	5	Шар. охота. 8	Земская школа.
„ Мелихово . . . . .	28	28	6	5	Лопасня. 10	
Дер. Мошонки . . . . .	21	21	6	5	Шар. охота. 9	
„ Малицы . . . . .	27	27	6	2	12	
„ Мантюхино . . . . .	20	20	5	11	6	
Село Новосеки. . . . .	25	25	6	11	Лопасня. 5	Земская школа.
С-цо Попово. . . . .	28	28	6	1 <sup>1</sup> / <sub>2</sub>	Шар. охота. 10	Квартира урядника
Дер. Пронино . . . . .	20	20	3	4	8	
„ Плѣшкино. . . . .	19	19	6	7	6	
„ Пѣшково. . . . .	20	20	6	8	5	
„ Перхурово . . . . .	23	23	9	6	8	
„ Пикалово верхнее. . . . .	19	19	6	7	6	
„ Пикалово нижнее. . . . .	18	18	7	8	6	
„ Угрюмово. . . . .	32	32	6	9	Лопасня. 12	Земская школа.
„ Фильчаково . . . . .	24	24	7	11	Шар. охота 13	

Наименованіе волостей и селеній.	Расстояніе въ верстахъ отъ					Примѣчаніе.
	Уѣзднаго города.	Становаго.	Волостнаго правленія.	Квартиры урядника.	Ближайшей станціи или полустанка жел. дороги.	
<b>Высотская волость.</b>						
Дер. Арѣево . . . . .	10	10	10	6	М.-Бр. ж. д. Шар. охота. 6	
„ Борисово . . . . .	4	4	4	4	2	
Село Бутурлино . . . . .	4	4	4	2	2	Земская школа.
Слоб. Высотская . . . . .	1	1	1½	1½	Воздвижен. пл. 2	
„ Владычная . . . . .	1	1	1	4	Шар. охота. 4	
Дер. Глазово . . . . .	6	6	6	1	5	Квартира урядника.
„ Дракино . . . . .	10	10	10	9	13	Земская школа.
„ Заборье . . . . .	1½	—	—	—	Воздвижен. пл. 2	Кв. урядн., волост. правл., земская школа и фабр. больница.
„ Ивановская . . . . .	4	4	4	1	Шар. охота. 1	
„ Иваньково . . . . .	10	10	10	9	12	
Село Лужки . . . . .	10	10	10	10	10	Церк. - прих. школа
Дер. Мартьяново . . . . .	9	9	9	5	5	Церк. - прих. школа
„ Нефедово . . . . .	4	4	4	—	1	Квартира урядника
„ Палихово . . . . .	5	5	5	5	4	
„ Паниково . . . . .	5	5	5	1	4	
„ Скрылья . . . . .	3	3	3	—	3	
„ Судимля . . . . .	6	6	6	3	5	
<b>Пушинская волость.</b>						
Дер. Воронино . . . . .	12	12	8	10	15	
„ Гавшино . . . . .	5	5	11½	3	9	Земская школа.
„ Глазечня . . . . .	1	1	11½	—	6	
„ Дернополе . . . . .	10	10	6	8	12	
„ Дашковка . . . . .	4	4	6	3	4	
„ Злобино . . . . .	9	9	5	7	11	

Наименованіе волостей и селеній.	Разстояніе въ верстахъ отъ					Примѣчаніе.
	Уѣзднаго города.	Становаго.	Волостнаго правленія.	Квартиры урядника.	Ближайшей станціи или полустанка жел. дороги.	
Дер. Игнатьево. . . . .	14	14	10	12	М.-Кур. ж. д. Шар. охота. 17	
„ Ивантиново . . . . .	13	13	9	11	18	
„ Иваньково. . . . .	10	10	9	8	13	
С-цо. Калиново. . . . .	8	8	10	7	10	Земская школа.
Дер. Мокрое. . . . .	8	8	6	7	11	
„ Новинки . . . . .	8	8	6	6	10	
„ Окулово. . . . .	7	7	4	5	10	
„ Пущино. . . . .	3	3	—	2	6	Волостное правленіе и квартира урядн.
„ Станково . . . . .	12	12	8	10	15	
Село Семеновское-Рай. . . . .	12	12	8	10	15	Земская школа и больница гр. Орлова- Давыдова.
С-цо Тверитино . . . . .	10	10	6	8	15	
Село Тишково . . . . .	16	16	16	17	15	
Дер. Федино. . . . .	12	12	8	10	15	
Село Шатово. . . . .	10	10	6	8	13	Земская школа.
Дер. Шахлово верхнее. . . . .	18	18	15	16	21	
„ Шахлово нижнее. . . . .	17	17	14	16	20	
<b>Туровская волость.</b>						
Дер. Байдинки . . . . .	22	22	12	12	21	
„ Бѣгичево . . . . .	16	16	18	13	13	
С-цо Воскресенки . . . . .	15	15	20	13	13	
Дер. Головленки. . . . .	34	34	8	8	32	
Село Енино. . . . .	18	18	7	15	15	Земская школа.
Дер. Жидовиново . . . . .	15	15	13	13	13	
„ Зиброво. . . . .	17	17	9	14	14	
Село Игумново. . . . .	25	25	3	3	22	Церк.-прих. школа.

Наименованіе волостей и селеній.	Разстояніе въ верстахъ отъ				Ближайшей станціи или полустанка жел. дороги.	Примѣчаніе.
	Уѣзднаго города.	Становаго.	Волостнаго правленія.	Квартиры урядника.		
С-цо Казанское . . . . .	15	15	12	18	Моск.-Кур. ж. д. Шарап. охота. 12	
Дер. Кошелевка . . . . .	33	33	4	4	Воздвижен. пл. 31	
„ Никифорово . . . . .	20	20	6	6	17	
Село Новинки . . . . .	16	16	18	13	Шарап. охота. 13	Церк.-прих. школа.
Дер. Соймоново . . . . .	22	22	9	9	Воздвижен. пл. 19	
„ Сайгатово . . . . .	36	36	11	11	33	
„ Свиненки . . . . .	27	27	1	1	25	
„ Саракѣево . . . . .	13	13	20	10	10	
С-цо Соколово . . . . .	25	25	7	7	23	
Дер. Тутыхино . . . . .	35	35	10	10	33	
Село Турово . . . . .	26	26	—	—	24	Волостн. правленіе, квартира урядника, и земская школа.
3-го СТАНА.						
Бѣлопесоцкая волость.						
Дер. Алѣево . . . . .	38	13	12	—	Ряз.-Ур. ж. д. Жилево. 4	Квартира урядника и церк.-прих. школа.
„ Аксинькино . . . . .	52	15	15	3	5	
Слоб. Бѣлопесоцкая . . . . .	47	25	—	12	Ступино. 4	Волостное правленіе и земское училище.
Дер. Вальцево . . . . .	50	26	5	8	4	
Село Воскресенки-Ильинское тожъ . . . . .	52	13	12	1½	5	Земское училище.
Дер. Колюпаново . . . . .	39	14	8	2½	7	
„ Колдино . . . . .	52	16	10	4	3	
„ Кремиченки . . . . .	53	20	4	8	3	
„ Крутышки . . . . .	48	24	1	10	3	Земское училище.
Село Лужники . . . . .	42	25	4	12	7	Церк.-прих. школа.
Сел. Образцово . . . . .	49	21	5	9	4	Камера зем. начал.
Дер. Псаревъ . . . . .	35	10	15	2	Жилево. 3	

Наименованіе волостей и селеній.	Разстояніе въ верстахъ отъ					Примѣчаніе.
	Уѣзднаго города.	Становаго.	Волостнаго правленія.	Квартиры урядника.	Ближайшей станціи или полустанка жел. дороги.	
Село Среднее . . . . .	48	24	1	9	Ряз. - Ур. ж. д. Ступино. 4	Богадѣльня.
Дер. Соколово-Пустынь . . . . .	40	20	7	14	7	
„ Ступино . . . . .	53	19	6	7	1	Церк.-прих. школа.
Село Старая Ситня . . . . .	51	18	8	7	3	Камера земск. нач. земская больница и земское училище.
Дер. Савино . . . . .	34	9	16	3	6	
„ Тростники . . . . .	52	13	12	6	9	
„ Тишково . . . . .	37	12	13	1	11	
<b>Вельяминовская волость.</b>						
Дер. Алексѣевскія выселки . . . . .	37	30	10	10	Вельяминово. 12	
„ Барыбино . . . . .	42	22	3	3	5	
Село Богородское-Кишкино тожъ . . . . .	43	20	10	10	Михнево. 6	Церк.-прих. школа.
Дер. Бытинки . . . . .	30	25	10	10	Вельяминово. 10	
Село Вельяминово . . . . .	40	20	—	—	4	Волостное правленіе, кв. уряд. и земск. учил.
„ Воскресенское . . . . .	44	23	3	3	4	
„ Голубино . . . . .	40	24	6	6	6	Земское училище.
„ Ильинское . . . . .	46	25	7	7	4	Церк.-прих. школа.
Сел. Косино . . . . .	43	23	4	4	5	
„ Коченягино . . . . .	30	24	10	10	10	
Дер. Ленъково . . . . .	43	21	6	6	5	
„ Леониха . . . . .	32	29	10	10	13	
Сел. Лупиловка . . . . .	40	20	15	15	4	
Дер. Мансурово . . . . .	39	28	6	6	8	
Сел. Михнево . . . . .	38	15	10	10	Михнево. 4	
Дер. Нѣмцево . . . . .	40	18	5	5	8	
„ Острожки . . . . .	40	26	5	5	Вельяминово. 8	

Наименованіе волостей и селеній.	Разстояніе въ верстахъ отъ					Примѣчаніе.
	Уѣзднаго города.	Становаго.	Волостнаго правленія.	Квартиры урядника.	Ближайшей станціи или полустанка жел. дороги.	
Дер. Парышево. . . . .	37	20	4	4	Ряз.-Ур. ж. д. Вельяминово. 8	
„ Поздново . . . . .	40	19	2	2	6	
„ Привалово. . . . .	40	19	3	3	3	
Сел. Поведино, Александровка тожъ.	31	25	2	2	9	
Село Проскурниково . . . . .	42	20	5	5	4	
Сел. Ртищево . . . . .	40	20	1	1	2	
Село Рудино. . . . .	43	23	5	5	2	
Дер. Степыгино. . . . .	35	30	10	10	10	Земская школа.
„ Сидорово . . . . .	40	16	8	8	Михнево. 5	
„ Ступино. . . . .	37	24	4	4	Вельяминово. 6	
„ Татариновъ, Воскресенскъ тожъ.	44	23	3	3	4	
„ Толочаново. . . . .	44	22	7	7	5	
„ Шебачеево большое. . . . .	42	22	3	3	5	
„ Шебачеево малое. . . . .	42	22	3	3	5	
„ Шапово. . . . .	38	25	6	6	6	
„ Юрьевка. . . . .	42	22	3	3	2	
<b>Кіасовская волость.</b>						
Дер. Бабѣво. . . . .	48	18	11	11	Жилево. 2	Земское училище.
„ Байдиково. . . . .	45	15	9	9	8	
„ Березня. . . . .	40	10	3	3	4	
Село Верзилово. . . . .	45	15	7	7	6	Церк.-прих. школа.
Дер. Дворянинова . . . . .	40	10	6	6	6	
„ Жилево. . . . .	41	11	4	4	3	
„ Забѣлино. . . . .	36	6	2	2	7	
„ Ивановское Сотниковск. общ. . .	43	13	7	7	7	
Сел. Ивановское, Ивановское общ. .	43	13	7	7	7	



Наименованіе волостей и селеній.	Разстояніе въ верстахъ отъ					Примѣчаніе
	Уѣднаго города.	Становаго.	Волостнаго правленія.	Квартиры урядника.	Ближайшей станціи или полустанка жел. дороги.	
Дер. Кануново . . . . .	41	11	5	5	Ряз.-Ур. ж. д. Жилево. 7	
Сел. Колычево . . . . .	45	15	8	8	7	
Село Кіасовка . . . . .	37	7	—	—	6	Волостное правленіе, квартира урядника и земское училище.
Дер. Крапивна . . . . .	48	18	11	11	8	
Дача Козырева . . . . .	41	11	5	5	8	
Дер. Ловцово . . . . .	44	14	7	7	7	
„ Мурзино . . . . .	35	5	3	3	8	
„ Починки . . . . .	37	7	4	4	6	
„ Петрово . . . . .	47	17	10	10	7	
Село Савельево . . . . .	49	19	12	12	10	
Дер. Сѣкирино . . . . .	44	14	7	7	7	
Село Ситня-Щелкановка . . . . .	37	7	5	5	5	Земское училище.
Сел. Сотниково . . . . .	43	14	7	7	5	
Пог. Теремець . . . . .	42	12	5	5	5	Земское училище.
Дер. Уварово . . . . .	44	14	7	7	6	
„ Хирино . . . . .	38	8	1	1	7	
Село Шматово . . . . .	44	14	7	7	8	
<b>Липитинокая волость.</b>						
Дер. Астафьево . . . . .	45	12	1 <sup>1</sup> / <sub>2</sub>	5	2	
Село Васильевское . . . . .	50	17	6	12	7	Церковно-приход. школа.
Дер. Екиматово . . . . .	42	12	3	9	1	
Село Игнатьево . . . . .	48	16	5	19	6	
„ Липитино . . . . .	45	12	—	6	3	Волостное правленіе и земское училище.
Дер. Лаврентьево . . . . .	45	13	3	7	5	
Сел. Лобынино . . . . .	45	12	1 <sup>1</sup> / <sub>2</sub>	6	3	

Наименованіе волостей и селеній.	Разстояніе въ верстахъ отъ					Примѣчаніе.	
	Уѣзднаго города.	Становаго	Волостнаго правленія.	Квартиры урядника.	Ближайшей станціи или полустанка жел. дороги.		
					Ряз.-Ур. ж. д. Михнево.		
Село Мясново . . . . .	41	12	4	10	1	Богадѣльня и земск. училище.	
Дер. Новоселки . . . . .	40	11	5	3	7		
„ Останково. . . . .	45	12	1	5	1		
Село Сѣфроново . . . . .	45	11	1	5	6		
Дер. Старокурово. . . . .	42	11	2	5	3		
„ Чернышево . . . . .	40	10	6	7	5		
„ Шугарово. . . . .	43	11	3	5	4		
<b>Семеновская волость.</b>							
Дер. Авдотьино . . . . .	26	6	2	2	13	2 церк.-прих. школа.	
„ Агарино . . . . .	28	7	3	3	Вельяминово. 9		
Сел. Ведищево. . . . .	35	20	12	12	Лопасня. 13		
Дер. Гридьково . . . . .	29	8	6	6	8		
„ Дубечня . . . . .	29	9	2	2	15		
Село Ивановское . . . . .	29	8	5	5	8		
Дер. Кравцово . . . . .	28	8	4	4	11		
Сел. Лѣшино . . . . .	35	20	14	14	Михнево. 15		
Дер. Макѣево . . . . .	30	9	7	7	6		
„ Максимиха . . . . .	25	20	12	12	8		
Сел. Ольгино . . . . .	30	9	7	7	7		
„ Оксино. . . . .	35	20	14	14	15		
Дер. Полушелково . . . . .	29	9	3	3	14		
„ Протасово. . . . .	28	8	3	3	10		
„ Привалово . . . . .	29	8	6	6	8		
„ Петрищево. . . . .	30	9	7	7	6		Земское училище.
Село Семеновское-Отрада . . . . .	27	7	—	—	12		Волостное правлен., квартира урядника, церковно-прих. школа, земское училище, бога- дѣльня и больница.

Наименованіе волостей и селеній.	Расстояніе въ верстахъ отъ				Ближайшей станціи или полустанка жел. дороги.	Примѣчаніе.
	Уѣзднаго города.	Становаго.	Волостнаго правленія.	Квартиры урядника.		
Сел. Сокольниково . . . . .	25	20	14	14	Лопасня. 9	
Дер. Тиняково . . . . .	26	6	2	2	Михнево. 13	
Село Талежъ . . . . .	29	9	5	5	Лопасня. 17	Земское училище и церк.-прих. школа.
Дер. Телячково . . . . .	35	20	14	14	Михнево. 10	
„ Шелково . . . . .	27	7	3	3	14	
Село Щеглятьево . . . . .	35	20	12	12	8	Богадѣльня, церк.-прих. школа и лѣчеб. графини Орловой - Давыдовой.
<b>Хатунокая волость.</b>						
Дер. Ананьино . . . . .	27	10	10	10	14	
„ Антипино . . . . .	29	4	4	4	8	Земское училище.
„ Барибино . . . . .	25	8	8	8	12	Церковно-приходск. школа.
„ Бекетово . . . . .	25	3	3	3	16	Тоже.
Село Вихорна . . . . .	40	13	13	13	5	Тоже.
Дер. Вороново . . . . .	30	8	8	8	8	
„ Грызлово . . . . .	28	3	3	3	Пол. Ступино. 14	
„ Гридюкино . . . . .	30	8	8	8	8	
„ Глотаево . . . . .	38	18	18	18	12	Церк.-прих. школа.
„ Залуги . . . . .	29	3	3	3	17	
„ Заворыкино . . . . .	33	5	5	5	9	
„ Кубасово . . . . .	29	2	2	2	11	
Село Каменищи . . . . .	32	10	10	10	15	Земское училище.
Дер. Колычево . . . . .	24	6	6	6	20	
„ Колянино . . . . .	27	5	5	5	9	
„ Конищево . . . . .	30	5	5	5	8	
„ Короськово . . . . .	36	16	16	16	12	

Наименованіе волостей и селеній.	Разстояніе въ верстахъ отъ					Примѣчаніе
	Уѣзднаго города.	Становаго.	Волостнаго правленія.	Квартиры урядника.	Ближайшей станціи или полустанка жел. дороги.	
Село Кузьмино . . . . .	35	15	15	15	Ряз.-Ур. ж. д. Ступино. 12	Церк.-прих. школа.
Дер. Лапино . . . . .	32	5	5	5	12	
Село Мышенское . . . . .	25	5	5	5	19	Земское училище.
Дер. Матвѣйковой . . . . .	37	10	10	10	5	Тоже.
Село Михайловское . . . . .	35	17	17	17	10	Тоже.
Дер. Митино . . . . .	37	18	18	18	14	
„ Назарово . . . . .	35	10	10	10	4	
„ Ольховка . . . . .	33	8	8	8	5	
„ Прилуки . . . . .	27	17	17	17	20	Тоже.
Село Починки . . . . .	31	5	5	5	14	Тоже.
Дер. Прудня . . . . .	27	2	2	2	15	Тоже.
„ Полушкино . . . . .	30	13	13	2	11	
„ Разиньково . . . . .	33	13	13	13	Михнево. 17	
„ Сьяново . . . . .	30	3	3	3	8	Церковно-приход- ская школа.
„ Сумароково . . . . .	28	10	10	10	11	
Село Турово . . . . .	25	14	14	14	16	
Дер. Толбино . . . . .	30	4	4	4	10	
„ Тарбѣево . . . . .	32	6	6	6	9	Земское училище.
„ Усады . . . . .	34	15	15	15	13	
Село Хатунь . . . . .	28	—	—	—	14	Становая квартира, волостное правленіе, квартира урядника, земское училище и земская больница.
Дер. Чирково . . . . .	28	10	10	10	12	Земское училище.

**СЕРГІЄВСЬКІЙ ПОСАДЪ.**

## Свято-Троицкая Сергіева Лавра.

Настоятель, Намѣстникъ, Казначей, Экономъ, Благочинный.	Число братіи.
Настоятель—Митрополитъ Московскій и Коломенскій Владиміръ.  Намѣстникъ—Архимандритъ Павелъ.  Казначей—Архимандритъ Никонъ.  Экономъ—Игумень Доскеей.  Благочинный—Іеромонахъ Серафимъ.	420 чел.

## Городскія учрежденія и должностныя лица въ Сергіевскомъ посадь.

### Городское Полицейское Управление.

Полицеймейстеръ—Коллежскій Ассесоръ Петръ Васильевичъ Протопоповъ.  
Полицейскій Приставъ—Коллежскій Секретарь Борисъ Алексѣевичъ Цвѣтковъ.  
Помощникъ Пристава—Губернскій Секретарь Леонидъ Вячеславовичъ Одинцовъ.  
Секретарь Губернскій—Секретарь Константинъ Константиновичъ Москвинъ.

### Отдѣленіе Попечительнаго о тюрьмахъ Общества.

Предсѣдатель—Дѣйствительный Статскій Совѣтникъ Николай Федоровичъ Калтеревъ.

#### Д и р е к т о р а :

Городской староста—купецъ Михаилъ Алексѣевичъ Сычевъ.  
Членъ Окружнаго Суда, по Дмитровскому уѣзду, Статскій Совѣтникъ Антонъ Антоновичъ Печковскій.  
Городской Судья, Коллежскій Ассесоръ Александръ Антоновичъ Саросѣкъ.  
Полицеймейстеръ, Коллежскій Ассесоръ Петръ Васильевичъ Протопоповъ.  
Благочинный протоіерей Михаилъ Петровичъ Батрецовъ.  
Статскій Совѣтникъ Петръ Ивановичъ Якубъ.  
Священникъ Ильинской церкви Сергѣй Александровичъ Песковъ.  
Купецъ Иванъ Аггѣевичъ Зайцевъ.  
Мѣщанинъ Николай Алексѣевичъ Кузьмичевъ.  
Купецъ Николай Алексѣевичъ Овчинниковъ.  
Купецъ Александръ Семеновичъ Мамаевъ.  
Купецъ Никифоръ Ивановичъ Сафоновъ.  
Купецъ Сергѣй Алексѣевичъ Сафоновъ.  
Начальникъ тюрьмы Поручикъ Евгений Михайловичъ Набоковъ.

### Сергіево-посадское Общественное Управление.

Городской Староста—купецъ Михаилъ Алексѣевичъ Сычевъ.  
Помощники Городскаго Старосты: купецъ Константинъ Ивановичъ Кочерыгинъ и мѣщанинъ Николай Алексѣевичъ Кузьмичевъ.

#### Уполномоченные:

1. Горскій-Платоновъ Павелъ Ивановичъ, Статскій Совѣтникъ.
2. Егоровъ Семенъ Сергѣевичъ, купецъ.
3. Зайцевъ Иванъ Аггѣевичъ, купецъ.
4. Казанскій Петръ Ивановичъ, Статскій Совѣтникъ.
5. Козловъ Иванъ Дмитриевичъ, мѣщанинъ.
6. Коптединъ Иванъ Ивановичъ, купецъ.
7. Кочерыгинъ Константинъ Ивановичъ, купецъ.

8. Котельниковъ Павелъ Ивановичъ, купецъ.
  9. Кузьмичевъ Николай Алексѣевичъ, мѣщанинъ.
  10. Макѣевъ Алексѣй Васильевичъ, мѣщанинъ.
  11. Мамаевъ Александръ Семеновичъ, купецъ.
  12. Пивоваровъ Алексѣй Семеновичъ, купецъ.
  13. Сычевъ Михаилъ Алексѣевичъ, купецъ.
  14. Чернохвостовъ Сергѣй Матвѣевичъ, мѣщанинъ.
  15. Шариковъ Сергѣй Семеновичъ, купецъ.
  16. Шишкинъ Сергѣй Михайловичъ, купецъ.
- Кандидаты заняли мѣста выбывшихъ уполномоченныхъ.

### Сиротскій Судъ.

Предсѣдатель—Городской Староста.

Ч л е н ы:

Купецъ Никифоръ Ивановичъ Сафоновъ.  
Мѣщанинъ Алексѣй Васильевичъ Макѣевъ.

### Почтово-телеграфная контора:

Начальникъ—Коллежскій Совѣтникъ Иванъ Николаевичъ Яковлевъ-Бобровскій.  
Помощникъ—Коллежскій Ассесоръ Николай Леонидовичъ Сахаровъ.

### Судебная часть.

Городской Судья Сергіевского посада и города Дмитрова—Коллежскій Ассесоръ Александръ Антоновичъ Саросѣвъ.

Нотариусы: Губернскій Секретарь Адамъ Федоровичъ Варшъ и неим. чина Алексѣй Филипповичъ Грачевъ.

### Сергіево-посадское пожарное Общество.

П р а в л е н і е.

Предсѣдатель—В. Г. Гильбертъ.  
Секретарь—В. М. Туберовскій.  
Казначей—С. М. Чернохвостовъ.  
Начальникъ команды—Н. С. Шариковъ.  
Завѣдующій имуществомъ Общества—П. А. Шишкинъ.  
Представитель отъ мѣстнаго Общества взаимнаго страхованія—С. С. Селецкій.

### Врачебная часть.

В р а ч и:

Посадскій—Петръ Константиновичъ Кочерыгинъ.  
Ветеринарный—Георгій Ивановичъ Земель

А п т е к и.

1. Провизора Вильгельма Гвидовича Гильбертъ.
2. Провизора Оскара Оскаровича Гроссетъ.



## Лѣчебныя заведенія.

### 1. Больница при домѣ призрѣнія, состоящемъ подъ Покровительствомъ Ея Императорскаго Величества Государыни Императрицы **МАРИИ ФЕОДОРОВНЫ**

Врачъ — Статскій Совѣтникъ Петръ Ивановичъ Якубъ.

Фельдшеръ — Семень Васильевичъ Дурновъ.

Фельдшерица — Еликонида Петровна Васильева.

### 2. Больница при Свято-Троицкой Сергіевой Лаврѣ.

Врачъ — Статскій Совѣтникъ Петръ Ивановичъ Якубъ.

Фельдшеръ — крестьянинъ Иванъ Михайловъ Малышевъ.

Завѣдующій больницею — Іеромонахъ Нифонтъ.

### 3. Городская Общественная больница.

Врачъ — Петръ Константиновичъ Кочерыгинъ.

Фельдшеръ — Алексѣй Никаноровичъ Никаноровъ.

### 4. Больница при Московской Духовной Академіи,

Врачъ — Сергѣй Николаевичъ Успенскій.

Фельдшеръ — Петръ Ивановичъ Петровъ.

### 5. Больница при Виѣанской Духовной Семинаріи.

Врачъ — Сергѣй Николаевичъ Успенскій.

Фельдшеръ — Василій Афанасьевичъ Гаранинъ.

### 6. Больница Общества Московско-Ярославско-Архангельской жел. дороги.

Врачъ — Дѣйствительный Статскій Совѣтникъ Петръ Петровичъ Никольскій.

Фельдшеръ — Петръ Георгіевичъ Патыревъ.

## Благотворительныя Учрежденія

Состоящій подъ Покровительствомъ Ея Императорскаго Величества Государыни Императрицы **МАРИИ ФЕОДОРОВНЫ** домъ призрѣнія на 65 женщинъ.

Начальница — дочь поручика Елизавета Степановна Кроткова.

Помощница Начальницы — Фрейлина Ихъ Императорскихъ Величествъ Государынь Императрицъ — Софья Ивановна Тютчева.

## Сергіево-посадское Отдѣленіе Московскаго Округа **ИМПЕРАТОРСКАГО** Россійскаго Общества спасанія на водахъ.

Предсѣдатель — Игумень Досиѣей.

## Б о г а д ѣ л ь н и :

1. При Свято-Троицкой Сергіевой Лаврѣ на 18 мужчинъ. Завѣдуетъ Іеромонахъ Нифонтъ.

2. При Геосиманскомъ Скиту (близъ Сергіевского посада) на 16 призрѣваемыхъ. Завѣдуетъ монахъ Кипріанъ.

3. При Спасо-Виѣанскомъ монастырѣ (близъ Сергіевского посада) на 15 призрѣваемыхъ. Завѣдуетъ казначей Іеромонахъ Анатолій.

4. Городская Общественная, — на 20 человекъ обоего пола. Завѣдуетъ врачъ Петръ Константиновичъ Кочерыгинъ.

5. Усачевская при церкви Рождества Христова на 20 женщинъ. Завѣдуетъ Священникъ Михаилъ Петровичъ Багрецовъ.

## Учебныя заведенія.

## Московская Духовная Академія.

Ректоръ — Преосвященный Евдокимъ, Епископъ Волоколамскій.

Инспекторъ — Іеромонахъ Іосифъ.

Помощники Инспектора: Николай Гавриловичъ Высоцкій и Дмитрій Козьмичъ Чистилинъ.

Ординарные Профессора: Тайный Совѣтникъ Василій Осиповичъ Ключевскій, Дѣйствительные Статскіе Совѣтники: Петръ Ивановичъ Цвѣтковъ, Николай Федоровичъ Каптеревъ, Василій Александровичъ Соколовъ, Дмитрій Федоровичъ Голубинскій, Григорій Александровичъ Воскресенскій, Статскіе Совѣтники: Александръ Дмитриевичъ Бѣляевъ, Митрофанъ Дмитриевичъ Муретовъ, Сергій Сергѣевичъ Глаголевъ, Дѣйствительный Статскій Совѣтникъ Николай Александровичъ Заозерскій.

Экстра-ординарные Профессора: Статскіе Совѣтники: Александръ Павловичъ Шосткинъ, Александръ Петровичъ Голубцовъ, Алексѣй Ивановичъ Введенскій, Анатолій Алексѣевичъ Спасскій, Василій Никоноровичъ Мышцынъ, Иванъ Васильевичъ Поповъ, Коллежскіе Совѣтники: Иванъ Дмитриевичъ Андреевъ, Михаилъ Михайловичъ Тарѣевъ.

Доценты: Николай Гавриловичъ Городенскій, Іеромонахъ Іосифъ.

И. д. доцента: Павелъ Петровичъ Соколовъ, Илья Михайловичъ Громогласовъ, Павелъ Васильевичъ Тихоміровъ, Сергій Ивановичъ Смирновъ, Евгений Александровичъ Воронцовъ, Дмитрій Григорьевичъ Коноваловъ.

Лекторъ — Коллежскій Совѣтникъ Василій Петровичъ Лучининъ.

Секретарь — Надворный Совѣтникъ Николай Дмитриевичъ Воѣхвятскій.

Помощникъ Секретаря — Коллежскій Секретарь Михаилъ Ильичъ Бенеманскій.

Библиотекаръ — Титулярный Совѣтникъ Константинъ Михайловичъ Поповъ.

Помощникъ библиотекаря — Коллежскій Секретарь Сергій Васильевичъ Крыловъ.

Экономъ — Іеромонахъ Иринархъ.

Профессорскіе стипендіаты Николай Васильевичъ Пограницкій-Сергѣевъ и Митрофанъ Викентьевичъ Войцѣховичъ.

## Спасо-Виѣанская Духовная Семинарія.

Ректоръ — Протоіерей Андрей Андреевичъ Бѣляевъ.

Инспекторъ — Коллежскій Совѣтникъ Сергій Петровичъ Соколовъ.

Помощники Инспектора: Коллежскіе Ассесоры: Николай Петровичъ Казанскій и Николай Петровичъ Лебедевъ.

Преподаватели — Статскіе Совѣтники: Михаилъ Алексѣевичъ Некрасовъ, Николай Никоноровичъ Раввиновъ, Коллежскіе Совѣтники: Иванъ Петровичъ Николинъ, Сергій Васильевичъ Звѣринскій, Вячеславъ Алексѣевичъ Цвѣтковъ, Надворные Совѣтники: Иванъ Алексѣевичъ Артоболевскій, Дмитрій Ивановичъ Введенскій, Николай Петровичъ Николинъ, Михаилъ Павловичъ Изюмовъ, Коллежскіе Секретари: Василій Петровичъ Протопоповъ, Алексѣй Павловичъ Малининъ.

Духовникъ Семинаріи священникъ Петръ Ивановичъ Румянцевъ.

И. д. Эконома — Дмитрій Егоровичъ Орловъ.

Надзиратели: — Александръ Романовичъ Соколовъ, Петръ Ивановичъ Молчановъ.

Почетный блюститель по хозяйственной части, Потомственный Почетный Гражданинъ, Иванъ Григорьевичъ Губонинъ.

## Сергіево-посадская мужская гимназія состоящая подъ покровительствомъ Его ИМПЕРАТОРСКАГО Высочества Великаго Князя Сергѣя Александровича.

Почетный Попечитель — Коллежскій Секретарь Федоръ Ивановичъ Тютчевъ.

Директоръ — Дѣйствительный Статскій Совѣтникъ Андрей Петровичъ Итоминъ.

Инспекторъ — Статскій Совѣтникъ Артуръ Августовичъ Грунау.

Преподаватели: Священникъ Алексѣй Никоноровичъ Смирновъ, Статскіе Совѣтники: Николай Александровичъ Леонтьевъ, Петръ Николаевичъ Милютинъ, Константинъ Васильевичъ Вознесенскій, Коллежскіе Совѣтники: Тимофей Федоровичъ Кудрявцевъ, Василій Петровичъ Лучининъ, Надворный Совѣтникъ Петръ Васильевичъ Знаменскій, Коллежскій Ассесоръ Сергій Алексѣевичъ Черниковъ, неим. чина: Петръ Николаевичъ Колоколовъ и Эмилій Іосифовичъ Брагаръ.

Помощники классныхъ наставниковъ: Надворный Совѣтникъ Владиміръ Николаевичъ Липеровскій и неим. чина Григорій Яковлевичъ Рафортъ.

Письмоводитель — неим. чина Дмитрій Михайловичъ Холмогоровъ.

**Сергіево-Посадская женская Прогимназія, состоящая подъ покровительствомъ Ея ИМПЕРАТОРСКАГО Высочества Великой Княгини Елисаветы Ѳеодоровны.**

Попечительница — супруга Московскаго Губернатора въ должности Егермейстера Двора Его Императорскаго Величества, Дѣйствительнаго Статскаго Совѣтника, Марія Николаевна Кристи.

Предсѣдатель Попечительнаго Совѣта — Дѣйствительный Статскій Совѣтникъ Николай Ѳеодоровичъ Каптеревъ.

Члены Совѣта: Статскій Совѣтникъ Павелъ Ивановичъ Горскій-Платоновъ, Дѣйствительный Статскій Совѣтникъ Василій Александровичъ Соколовъ, Статскій Совѣтникъ Петръ Ивановичъ Казанскій, Священникъ Сергій Александровичъ Песковъ, Священникъ Александръ Петровичъ Константиновскій, купецъ Иванъ Аггѣевичъ Зайцевъ, жена Профессора Московской Духовной Академіи Маргарита Ильинична Соколова.

Предсѣдатель Педагогическаго Совѣта — Директоръ мужской Сергіево-Посадской гимназіи Дѣйствительный Статскій Совѣтникъ Андрей Петровичъ Истомино.

Начальница Прогимназіи — вдова Полковника Елена Александровна Флейшеръ.

Преподаватели: Священникъ Николай Алексѣевичъ Соколовъ, К лжежскіе Совѣтники: Тимофей Федоровичъ Кудрявцевъ, Василій Петровичъ Лучининъ, нем. чина: Эмилій Осиповичъ Брагаръ, Петръ Николаевичъ Колоколовъ, Григорій Андреевичъ Григорьевъ, Коллежскій Секретарь Сергій Васильевичъ Крыловъ, Коллежскіе Ассесоры: Николай Никоноровичъ Соколовъ, Сергій Алексѣевичъ Черниковъ, Надворный Совѣтникъ Петръ Васильевичъ Знаменскій.

Учительницы: — Юлія Степановна Аристова, Варвара Петровна Казанская, Марія Николаевна Мамаева, Зинаида Мироновна Миронова, Любовь Мироновна Миронова, Екатерина Александровна Пескова, Наталья Владиміровна Флейшеръ и Варвара Александровна Шляхтина.

**Двѣ школы состоящаго подъ покровительствомъ Ея ИМПЕРАТОРСКАГО Величества Государыни Императрицы Маріи Ѳеодоровны дома прирѣнія.**

Почетный Попечитель — Митрополитъ Московскій и Коломенскій Владиміръ.

Попечитель — Епископъ Дмитровскій Трифонъ.

Начальница и предсѣдательница Совѣта — дочь поручика Елизавета Степановна Кроткова.

Члены Совѣта: — Дѣйствительный Статскій Совѣтникъ Петръ Ивановичъ Цвѣтковъ.

Инспекторъ училища — пріюта для мальчиковъ — Священникъ Георгій Васильевичъ Раевскій.

Членъ по хозяйственной части — Коллежскій Совѣтникъ Иванъ Осиповичъ Мархилевичъ.

**Преподаватели мужскаго пріюта и училища:**

Законоучитель и Инспекторъ — Священникъ Георгій Васильевичъ Раевскій, діаконъ Сергій Ивановичъ Фрязиновъ, студентъ Московской Духовной Семинаріи Василій Васильевичъ Скворцовъ, окончившій курсъ Вианской Духовной Семинаріи Александръ Осиповичъ Колоколовъ, имѣющій званіе учителя церковно-приходской школы Григорій Дмитриевичъ Емельяновъ, окончившій курсъ Императорскаго Строгоновскаго училища Александръ Павловичъ Барышниковъ.

**Преподаватели женскаго пріюта и училища:**

Законоучитель — Священникъ Георгій Васильевичъ Раевскій.

Учительницы: старшая — Вѣра Дмитриевна Молова, младшія: Анеиса Павловна Яблокова Софія Евгениевна Бухарина, Надежда Георгіевна Раевская, Зинаида Мироновна Миронова.

Завѣдующая рукодѣльной мастерской Павла Ивановна Андреева.

**Мужское четырехклассное городское училище.**

Попечитель — (вакансія).

Учитель — Инспекторъ — Коллежскій Ассесоръ Николай Никоноровичъ Соколовъ.

Законоучитель — Священникъ Александръ Петровичъ Константиновскій.

Учителя: н.ч. Григорій Андреевичъ Григорьевъ, Владиміръ Александровичъ Красильниковъ.

Учительскій помощникъ н.ч. Иванъ Юсифовичъ Коммисаровъ.

И. об. учительскихъ помощниковъ; н.ч. Николай Ивановичъ Соловьевъ и Михаилъ Васильевичъ Поповъ.

**Женское двухклассное городское училище.**

Попечительница — вдова Дѣйствительнаго Тайнаго Совѣтника Анна Ниловна Алѣимова.

Завѣдующая училищемъ — Капитолина Васильевна Лаврентьева.

Законоучитель — Священникъ Сергій Никитичъ Пикунъ.

Учительницы: — Лидія Константиновна Кочерыгина, Марія Михайловна Лифанова, Анна Петровна Курова, Любовь Александровна Шапошникова, Анна Михайловна Молокова, Екатерина Петровна Гевлева, Анна Васильевна Лаврентьева.

Учитель пѣнія — Иванъ Васильевичъ Кирилловъ.

**Церковно-приходскія школы.****1. При Духовной Академіи.**

Попечитель — Ректоръ Академіи Епископъ Волоколамскій Арсеній.

Законоучитель — Коллежскій Секретарь Михаилъ Ильичъ Бенеманскій.

Учитель — Сергій Ивановичъ Вознесенскій.

**2. При Вязанской Семинаріи.**

Попечитель — Ректоръ Семинаріи Протоіерей Андрей Андреевичъ Бѣляевъ.

Законоучитель — священникъ Петръ Ивановичъ Румянцевъ.

Учитель — діаконъ Александръ Сергѣевичъ Архангельскій.

**3. При церкви Петра и Павла.**

Законоучитель — Священникъ Александръ Петровичъ Константиновскій.

Учительницы: — дочь діакона Клавдія Ивановна Смирнова и Анастасія Васильевна Аносинская.

# СПИСОКЪ

Благочинныхъ и духовныхъ слѣдователей Московской епархіи  
съ указаніемъ ихъ адресовъ.

Г о р. М о с к в а.

Благочинные.

Настоятель Каѳедрального Христа Спасителя Собора, протоіерей, Павелъ Казанскій, противъ Собора, церковный домъ.

Протоіерей Троицко Введенской единовѣрческой церкви, Іоаннъ Звѣдинскій, близъ Салтыкова моста, церковный домъ.

Николаевской, при Духовной семинаріи церкви, ректоръ, архимандритъ Анастасій, Божедомка, домъ Семинаріи.

Благочинный монастырей г. Москвы, Архимандритъ Чудова монастыря Инокентій въ Кремлѣ.

Благочинный монастырей Московской епархіи (кромѣ Москвы), архимандритъ Николо-Угрѣшскаго монастыря Валентинъ, Георгіевскій переулокъ, домъ подворья.

К и т а й с к і й с о р о к ъ.

Благочинные.

Протоіерей Покровскаго и Василя Блаженнаго Собора Константинъ Богоявленскій, Пятницкая улица, Соборный домъ.

Духовный слѣдователь.

Священникъ Космо-Даміанской, въ Старыхъ Панѣхъ, церкви, Петръ Архангельскій, Ильинка, Космо-Даміанскій переулокъ.

И в а н о в с к і й с о р о к ъ.

Благочинные.

Протоіерей Ильинской, на Воронцовомъ полѣ, церкви Дмитрій Языковъ, Воронцово поле.

Протоіерей Сергіевской, въ Рогожской, церкви Василій Соболевъ, Николо-Ямская улица, церковный домъ.

Священникъ Успенской, въ Печатникахъ, церкви Василій Никольскій, Срѣтенскія ворота, церковный домъ.

Духовный слѣдователь.

Священникъ Сергіевской, въ Рогожской, церкви Іоаннъ Орфанитскій, Николо-Ямская улица, церковный домъ.

## Н и к и т с к і й с о р о к ъ .

### Благочинные.

Протоіерей Николаевской, въ Новой слободѣ, церкви Петръ Приклонскій, Долгоруковская улица, церковный домъ.

Протоіерей Благовѣщенской, на Тверской, церкви Михаилъ Соболевъ, Тверская улица, церковный домъ.

Протоіерей Богородицерождественской, на Бутыркахъ, церкви Николай Вознесенскій, Бутырки.

### Духовный слѣдователь.

Священникъ Георгіевской, на Вспольѣ, церкви Сергій Садковскій, Кудрино, Георгіевскій переулокъ, церковный домъ.

## С р ѣ т е н с к і й с о р о к ъ .

### Благочинные.

Протоіерей Петропавловской, въ Басманной, церкви Андрей Полотебновъ, Новая Басманная, церковный домъ.

Протоіерей Адриановской, на Мѣщанской улицѣ, церкви Петръ Рубинъ, 1-я Мѣщанская улица, церковный домъ.

Протоіерей Преображенской, въ Пушкинахъ, церкви Александръ Никольскій, Срѣтенка, Спасо-Преображенскій переулокъ, церковный домъ.

### Духовный слѣдователь.

Священникъ Покровской, въ Красномъ селѣ, церкви Василій Третьяковъ, Красносельская улица, свой домъ.

## П р е ч и с т е н с к і й с о р о к ъ .

### Благочинные.

Протоіерей Николо-Явленской, на Арбатѣ, церкви Іоаннъ Лебедевъ, Арбатъ, церковный домъ.

Протоіерей Власьевской, въ Старо-Конюшенной, церкви Димитрій Некрасовъ, Власьевскій переулокъ, церковный домъ.

### Духовный слѣдователь.

Священникъ Симеоновской, на Поварской, церкви Михаилъ Успенскій, Поварская улица, церковный домъ.

## З а м о с к в о р ѣ ц к і й с о р о к ъ .

### Благочинные.

Протоіерей Воскресенской, въ Монетчикахъ, церкви Петръ Сахаровъ, 5-й Монетный переулокъ, свой домъ.

Протоіерей Спасской, въ Наливкахъ, церкви Николай Копьевъ, Полянка, Спасскій переулокъ, церковный домъ.

Протоіерей Казанской, у Калужскихъ воротъ, церкви Викторъ Покровскій, Калужскія ворота, церковный домъ.

## Духовный слѣдователь.

Священникъ Иоакиманской, на Якиманкѣ, церкви Александръ Крыловъ, Малая Якиманка, церковный домъ.

## Московскій уѣздъ.

### Благочинные.

Священникъ Преображенской, села Богородскаго, церкви Александръ Колычевъ, корреспонденція адресуется чрезъ Консисторію.

Священникъ Николаевской, на Котлахъ, церкви Михаилъ Воронцовъ, корреспонденція адресуется чрезъ Консисторію.

Священникъ Ильинской, погоста Ильинскаго-Стребукова, церкви Николай Смирновъ, Станція Подсолнечная, Николаевской жел. дор.

Священникъ Покровской, села Покровскаго-Подъелки тожь, церкви Николай Делекторскій, корреспонденція адресуется чрезъ Консисторію.

Священникъ Спасской, села Покровскаго, на Филяхъ, церкви Викторъ Гурьевъ, корреспонденція адресуется чрезъ Консисторію.

Священникъ Троицкой, села Останкина, церкви Сергій Леонардовъ, корреспонденція адресуется чрезъ Консисторію.

Священникъ Благовѣщенской, села Соколова, церкви Алексѣй Никитскій, станція Химки, Николаевской желѣзной дороги.

### Духовные слѣдователи.

Священникъ Иоанно-Предтечевской села Ивановскаго, церкви Александръ Никитскій, корреспонденція адресуется чрезъ благочиннаго, священника А. Колычева, — въ Консисторію.

Священникъ Троицкой, села Троицкаго-Черемушки, церкви Иоаннъ Забавинъ, корреспонденція адресуется чрезъ Консисторію чрезъ благочиннаго священника М. Воронцова.

Священникъ Богородицерождественской, села Льянова, церкви Иоаннъ Никольскій, станція Крюково, Николаевской жел. дороги.

Священникъ Космодамианской, села Космодамианскаго, церкви Григорій Скворцовъ, станція Химки, Николаевской жел. дороги.

Священникъ Троицкой, села Троицкаго-Лыкова, церкви Александръ Востоковъ, корреспонденція адресуется чрезъ Консисторію чрезъ благочиннаго священника Гурьева.

Священникъ Троицкой, села Свиблова, церкви Иоакимъ Смирновъ, XVIII (18) Городское Почтовое Отдѣленіе въ Марьиной рошѣ, въ село Свиблово.

Священникъ Успенской, села Траханѣва, церкви Викторъ Глаголевъ, станція Химки, Николаевской жел. дороги.

## Городъ Богородскъ и уѣздъ.

### Благочинные.

Священникъ Богоявленской соборной, г. Богородска, церкви Константинъ Голубевъ, гор. Богородскъ, Московской губерніи.

Священникъ Успенской, при Пороховомъ заводѣ, церкви Александръ Холмогоровъ, гор. Богородскъ, Московской губерніи.

Протоіерей Покровской, села Хомутова, церкви Михаилъ Розановъ, станція Щелково, Ярославской жел. дороги.

Священникъ Николаевской, погоста Пружковъ, церкви Петръ Бѣляевъ, гор. Богородскъ, Московской губерніи.

Священникъ Покровской, села Карпова, церкви Михаилъ Розановъ, станція Степаново, Нижегородской жел. дороги.

### Духовные слѣдователи.

Священникъ Николаевской, села Никольскаго-Загорья, церкви Алексѣй Быловъ, станція Дрезна, Нижегородской желѣзн. дороги, чрезъ Новинское волостное правленіе.

Священникъ Покровской, села Кудинова, церкви Іоаннъ Покровскій, почтовая станція Кудиново, Богородскаго уѣзда, Московской губерніи.

Священникъ Николаевской, села Жегалова, церкви Сергій Другановъ, станція Щелково, Ярославской жел. дороги.

Священникъ Спасской, села Петровскаго, церкви Іоаннъ Соколовскій.

Священникъ Воскресенской, села Гуслиць, церкви Александръ Платолевскій, Ильинскій погостъ, Московской губерніи.

## Городъ Бронницы и уѣздъ.

### Благочинные.

Протоіерей Успенской, села Абакшина-Сорокородни, церкви Михаилъ Суворовскій, городъ Бронницы, Московской губерніи.

Священникъ Никитской, села Софьина, церкви, Александръ Никулинскій, городъ Бронницы, Московской губерніи.

Священникъ Бронницкаго Михаило-Архангельскаго собора Василій Толтскій, гор. Бронницы Московской губерніи.

Священникъ Успенской, села Шубина, церкви Михаилъ Соловьевъ, городъ Бронницы, Московской губерніи.

Священникъ Христорождественской, погоста Усмерска, церкви Валеріанъ Шумовъ, станція Ашитково, Рязанской жел. дороги.

Священникъ Казанской, села Маркова, церкви Іоаннъ Казанцевъ, городъ Бронницы, Московской губерніи.

### Духовные слѣдователи.

Священникъ Троицкой, села Троицкаго-Лобанова, церкви Павелъ Хавскій, городъ Бронницы Московской губерніи.

Священникъ Богородицерождественской, села Мячкова, церкви Николай Минервинъ, городъ Бронницы, Московской губерніи.

Священникъ Никитской, погоста Лужковъ, церкви Илья Поповъ, станція Кудиново, Нижегородской жел. дороги.

Священникъ Ильинской, села Ильинскаго, церкви Михаилъ Никулинскій.

Священникъ Спасской, села Косякова, церкви Александръ Розовъ, городъ Бронницы, Московской губерніи, чрезъ Ульянинское волостное правленіе.

Священникъ Космодамианской, села Алешина, церкви Владиміръ Муравьевъ, станція Ашитково, Московско-Казанской жел. дороги.

## Городъ Верея и уѣздъ.

### Благочинные.

Священникъ Троицкой, города Вереи, церкви Никифоръ Соловьевъ, городъ Верея, Московской губерніи.



Священникъ Казанской, села Смоленскаго, церкви Николай Соловьевъ, городъ Верея, Московской губерніи.

Священникъ Николаевской, села Наро-Фоминскаго, церкви Василій Ивановъ, почтовая станція села Наро-Фоминскаго, Верейскаго уѣзда, Московской губерніи.

### Духовные слѣдователи.

Священникъ Покровской, села Богородскаго, церкви Михаилъ Холмогоровъ, городъ Верея, Московской губерніи.

Священникъ Христорождественской, села Ильинскаго, церкви Николай Мошковъ, городъ Можайскъ, Московской губерніи, чрезъ Земскаго Начальника 1-го участка Х. Х. Русанова.

Священникъ Преображенской, села Крюкова, церкви Матвѣй Некрасовъ, почтовая станція Таширово, Верейскаго уѣзда, Московской губерніи.

## Городъ Волоколамскъ и уѣздъ.

### Благочинные.

Священникъ Волоколамскаго Вознесенскаго собора, Андрей Величинъ, городъ Волоколамскъ, Московской губерніи.

Священникъ Успенской, въ бывомъ Левкіевомъ монастырѣ, церкви Іоаннъ Кочетовъ, Середовское почтовое отдѣленіе Московской губерніи.

Священникъ Богоявленской, села Буйгорода, церкви Іоаннъ Скобѣевъ, городъ Волоколамскъ, Московской губерніи.

### Духовные слѣдователи.

Священникъ Знаменской, села Ивановскаго-Безобразова, церкви Павелъ Сколковъ, городъ Волоколамскъ, Московской губерніи.

Священникъ Воскресенской, села Волочанова, церкви Алексій Никологорскій, почтовое отдѣленіе «Волочаново», Волоколамскаго уѣзда, Московской губерніи.

Священникъ Воскресенской, села Бѣлой-Колпи, церкви Алексій Некрасовъ, городъ Волоколамскъ, Московской губерніи.

## Городъ Дмитровъ и уѣздъ.

### Благочинные.

Священникъ Преображенской, города Дмитрова, церкви Іоаннъ Сахаровъ, городъ Дмитровъ, Московской губерніи.

Священникъ Христорождественской, Сергіева Посада, церкви Михаилъ Вагрецовъ, Сергіевъ Посадъ, Московской губерніи.

Священникъ Ильинской, села Баркова, церкви Димитрій Березкинъ, станція Пушкино, Ярославской жел. дор.

Протоіерей Вознесенской, села Сурмина, церкви Михаилъ Рождественскій, городъ Дмитровъ, Московской губерніи.

Священникъ Троицкой, села Круглина, церкви Михаилъ Пятницкій, городъ Дмитровъ, Московской губерніи.

Священникъ Покровской, села Орудьева, церкви Іоаннъ Парусниковъ, городъ Дмитровъ, Московской губерніи.

Священникъ Николаевской, села Никольскаго-Горушки церкви, Руфъ Веселовскій, станція Подсолнечная, Николаевской жел. дор.

## Духовные слѣдователи

Священникъ Николаевской, села Рогачева, церкви Парфирій Флеровъ, станція Рогачево, Дмитровскаго уѣзда, Московской губерніи.

Священникъ Воскресенской, Сергіева Посада, церкви Александръ Константиновскій, Сергіевъ Посадъ, Московской губерніи.

Священникъ Крестовоздвиженской, села Воздвиженскаго, церкви Николай Соловьевъ, Сергіевъ Посадъ, Московской губерніи.

Священникъ Тихвинской, села Костина, церкви Александръ Писаревъ, городъ Дмитровъ, Московской губерніи.

Священникъ Спасо-Влахернскаго женскаго монастыря Павелъ Преображенскій, городъ Дмитровъ, Московской губерніи.

Священникъ Троицкой, села Ольявидова, церкви Александръ Успенскій, городъ Дмитровъ, Московской губерніи, чрезъ Тимоновское волостное правленіе.

Священникъ Введенской, села Ольгова, церкви Михаилъ Бардовъ, городъ Дмитровъ, Московской губерніи.

## Городъ Звенигородъ и уѣздъ.

### Благочинные.

Священникъ Звенигородскаго Успенскаго собора Константинъ Пономаревъ, городъ Звенигородъ, Московской губерніи.

Священникъ Вознесенской, заштатнаго города Воскресенска, церкви Сергій Холмогоровъ, заштатный городъ Воскресенскъ, Звенигородскаго уѣзда, Московской губерніи.

Священникъ Троицкой, села Козина, церкви Николай Бѣляевъ, городъ Звенигородъ, Московской губерніи.

Священникъ Успенской, села Петровскаго, церкви Михаилъ Кудринъ, почтовое отдѣленіе села Павловскаго, Звенигородскаго уѣзда, Московской губерніи.

Священникъ Николаевской, села Алексѣевскаго, церкви Сергій Добровъ, станція Поварово, Николаевской жел. дор.

Священникъ Покровской, села Акулова, церкви Василій Орловъ, станція Одинцово, Московско-Брестской жел. дор.

### Духовные слѣдователи.

Священникъ Толгской, села Караулова, церкви Александръ Введенскій.

Священникъ Борисоглѣбской, села Куритникова, церкви Сергій Владиславлевъ, станція Подсолнечная, Николаевской жел. дор., чрезъ Пятницкое волостное правленіе.

Священникъ Покровской, села Покровскаго-Засѣкина, церкви Сергій Поповъ, станція Голицыно, Московско-Брестской жел. дор.

Священникъ Благовѣщенской, села Павловскаго, церкви Іоаннъ Никольскій, Павловская почтовая станція, Звенигородскаго уѣзда, Московской губерніи.

Священникъ Крестопроисхожденской, села Спасскаго-Андреевскаго, церкви Іоаннъ Муравьевъ, Крюково, Московской губерніи.

Священникъ Преображенской, села Лукина, церкви Василій Введенскій, Московско-Брянская жел. дор., платформа 17-я верста (отъ Москвы), (Суково).

## Городъ Клинь и уѣздъ.

### Благочинные.

Протоіерей Троицкой соборной, г. Клина, церкви Іоаннь Озерецковскій, гор. Клинь, Московской губерніи.

Священникъ Богородицерождественской, погоста Зеленцына, церкви Михаилъ Бѣлокурвъ, почтовое отдѣленіе Клусово, Московской губерніи.

Священникъ Вознесенской, погоста Николо-Тѣшиловскаго, церкви Георгій Богдановъ, станція Завидово, Николаевской жел. дороги.

Священникъ Христорождественской, погоста Христорождественскаго, церкви Аркадій Архангельскій, станція Подсолнечная, Николаевской жел. дороги.

### Духовные слѣдователи.

Священникъ Успенской, города Клина, церкви Николай Постѣловъ, гор. Клинь Московской губерніи.

Священникъ Казанской, села Флоровскаго, церкви Михаилъ Извѣковъ, городъ Клинь, Московской губерніи.

Священникъ Вознесенской, села Тархова, церкви Алексій Львовъ, городъ Волоколамскъ, Московской губерніи, Стрѣлецкая почтовая станція.

Священникъ Вознесенской, погоста Николо-Тѣшиловскаго, церкви Іоаннь Мазуровъ, станція Завидово, Николаевской жел. дороги.

Священникъ Дмитріевской, погоста Дмитріевскаго, что въ Донховѣ, церкви Николай Афонскій городъ Клинь, Московской губерніи.

Священникъ Николаевской, села Подсолнечнаго, церкви Николай Виноградскій, станція Подсолнечная, Николаевской жел. дороги.

## Городъ Коломна и уѣздъ.

### Благочинные.

Протоіерей Коломенскаго Успенскаго собора, Александръ Лебедевъ, городъ Коломна, Московской губерніи.

Протоіерей Введенской, села Озеръ, церкви Николай Никольскій, городъ Коломна, Московской губерніи.

Священникъ Трехсвятительской, села Кобякова, церкви Дмитрій Колосовъ, городъ Коломна, Московской губерніи.

Священникъ Христорождественской, погоста Борзцова, церкви Іоаннь Постниковъ, городъ Коломна, Московской губерніи.

Священникъ Воскресенской села Воскресенскаго, церкви Родіонъ Смирновъ, станція Воскресенскъ, Рязанской желѣзной дороги.

Священникъ Предтеченской, села Городищъ, церкви Василій Покровскій, городъ Коломна, Московской губерніи.

### Духовные слѣдователи.

Священникъ Вознесенской, города Коломны, церкви Сергій Озерецковскій, городъ Коломна Московской губерніи.

Священникъ Григоріе-Богословской, села Возцевъ, церкви Алексій Іоакиманскій, городъ Коломна, Московской губерніи, чрезъ Суковское волостное правленіе.

Священникъ Васильевской, села Якшина, церкви Алексій Осташевскій, станція Озеры, Рязанской желѣзной дороги.

Священникъ Успенской, села Большого Алексѣевского, церкви Венедиктъ Ильинскій, городъ Коломна, Московской губерніи, чрезъ Глѣбовское волостное правленіе.

Священникъ Воскресенской, села Городни, церкви Владиміръ Русиновъ, городъ Коломна, Московской губерніи, чрезъ Мещеринское Волостное правленіе.

Священникъ Никитской, села Сѣверскаго, церкви Василій Счастневъ, городъ Коломна, Московской губерніи.

## Городъ Можайскъ и уѣздъ.

### Благочинные.

Священникъ Можайскаго Николаевского собора Михаилъ Успенскій, городъ Можайскъ, Московской губерніи.

Священникъ Знаменской, села Ельни, церкви Флегонтъ Патокинъ, ст. Бородино, Московско-Брестской жел. дор. Московской губерніи, почтовое отдѣленіе.

Священникъ Срѣтенской, села Песковъ, церкви Петръ Ремезовъ, Середовское почтовое отдѣленіе, Волоколамскаго уѣзда, Московской губерніи.

### Духовные слѣдователи.

Священникъ Вознесенской, города Можайска, церкви Петръ Виноградовъ, городъ Можайскъ, Московской губерніи.

Священникъ Ильинской, села Ильинскаго на Боднѣ, церкви, Василій Виноградовъ, городъ Можайскъ, Московской губерніи.

Священникъ Богородицерождественской, села Васильевскаго-Чернева, церкви Алексій Борисовъ Осишево, Московской губерніи.

## Городъ Подольскъ и уѣздъ.

### Благочинные.

Священникъ Троицкой, города Подольска, церкви Николай Холмогоровъ, городъ Подольскъ, Московской губерніи.

Священникъ Знаменской, села Захарьина, церкви Николай Сироткинъ, городъ Подольскъ, Московской губерніи.

Священникъ Николаевской, села Старо-Никольскаго, церкви Михаилъ Розановъ, городъ Подольскъ, Московской губерніи.

Священникъ Вознесенской, села Шебанцева, церкви Николай Воскресенскій, Шебанцевское почтовое отдѣленіе, Подольскаго уѣзда, Московской губерніи.

### Духовные слѣдователи.

Священникъ Спасской, села Воронова, церкви Николай Некрасовъ, городъ Подольскъ, Московской губерніи.

Священникъ Успенской, села Таболова, церкви Юсифъ Введенскій, станція Царицыно, Московско-Курской жел. дор., почтовое отдѣленіе.

Священникъ Успенской, села Соснина, церкви Ипполитъ Тропаревскій, городъ Подольскъ, Московской губерніи, чрезъ Десенское волостное правленіе.

Священникъ Воздвиженской, села Юсупова, церкви Василій Лавровъ, городъ Подольскъ, Московской губерніи.

Священникъ Знаменской, села Кузьминскаго, церкви Константинъ Воскресенскій, Шебанцевское почтовое отдѣленіе, Подольскаго уѣзда, Московской губерніи.

## Городъ Руза и уѣздъ.

### Благочинные.

Священникъ Николаевской, села Лужковъ, церкви Алексій Купленскій, городъ Руза, Московской губерніи.

Священникъ Михаило-Архангельской, села Михайловскаго, церкви Павелъ Цвѣтковъ, городъ Руза, Московской губерніи

Священникъ Покровской, села Алексина, церкви Михаилъ Рудневъ, станція Шелковка, Московско-Брестской жел. дор.

### Духовные слѣдователи.

Священникъ Воскресенской соборной, города Рузы, церкви Сергій Вишняковъ, городъ Руза, Московской губерніи.

Священникъ Спасской, села Дуброва, церкви Михаилъ Некрасовъ, городъ Руза, Московской губерніи.

Священникъ Воскресенской, села Кожина, церкви Михаилъ Архангельскій, станція Шелковка, Московско-Брестской жел. дор.

## Городъ Серпуховъ и уѣздъ.

### Благочинные

Протоіерей Богоявленской, города Серпухова, церкви Василиій Розановъ, городъ Серпуховъ, Московской губерніи.

Священникъ Спасской, села Темни, церкви Андрей Воздвиженскій, станція Лопасня, Московско-Курской жел. дор.

Священникъ Богородицерождественской, погоста Теремца, церкви Николай Спасокій, село Хатунь, Серпуховскаго уѣзда, Московской губерніи, по Павелецкой жел. дор.

Священникъ Владимірской, села Семеновскаго-Отрада, церкви Александръ Сарыевскій, городъ Серпуховъ, Московской губерніи.

Священникъ Покровской, села Ильинскаго-Воскресенскаго, церкви Михаилъ Успенскій, городъ Кашира, Тульской губерніи, Бѣлопесоцкой волости, село Ильинское-Воскресенское.

### Духовные слѣдователи.

Священникъ Распятской, города Серпухова, церкви Сергій Богодѣловъ, городъ Серпуховъ, Московской губерніи.

Священникъ Іоанно-Предтечевской, погоста Ивановской горы, церквв Петръ Лебедевъ, Лопаснинское почтовое отдѣленіе Серпуховскаго уѣзда, Московской губерніи, чрезъ Васильевское волостное правленіе.

Священникъ Преображенской, села Вельяминова, церкви Стефанъ Виноградовъ, Хатунское почтовое отдѣленіе, Серпуховскаго уѣзда, Московской губерніи.

Священникъ Крестовоздвиженской, погоста Люториць, церкви Сергій Иришовъ, станція Лопасня, Московско-Курской жел. дор.

# СПИСОКЪ

## Настоятелей и Настоятельница монастырей Московской епархіи съ указаніемъ ихъ адресовъ.

### Городъ Москва.

#### Н а с т о я т е л и .

Намѣстникъ Каедральнаго Чудова монастыря Архимандритъ Иннокентій, въ Кремль.

Намѣстникъ Московскаго Богоявленскаго монастыря, Іеромонахъ Іона, Никольская улица.

Настоятель Московскаго Спасо-Андроніева монастыря, Епископъ Наѳанаилъ, Рогожская, Воронья улица.

Настоятель Московскаго Высоко-Петровскаго монастыря, Архимандритъ Серафимъ, Петровка.

Московскаго Знаменскаго монастыря, Архимандритъ Товія, Варварская улица.

Московскаго Златоуста монастыря, Архимандритъ Евгеній, Мязницкая, Златоустинскій переулокъ.

Московскаго Данилова монастыря, Архимандритъ Тихонъ, близъ Серпуховской заставы.

Московскаго Никольскаго Единовѣрческаго монастыря, Игуменъ Сергій, близъ Преображенской заставы.

Московскаго Срѣтенскаго монастыря, Архимандритъ Дмитрій, Срѣтенская улица.

Московскаго Покровскаго монастыря, Архимандритъ Амфилохій, близъ Покровской заставы.

Московскаго Законоспасскаго монастыря Архимандритъ Игнатій, Никольская улица.

Московскаго Николаевскаго Греческаго монастыря Архимандритъ Гавріилъ, Никольская улица.

Московскаго Новоспасскаго Ставропигіальнаго монастыря Архимандритъ Климентъ, Новоспасская площадь.

Намѣстникъ Московскаго Симонова Ставропигіальнаго монастыря Архимандритъ Тихонъ, Симоновская слободка.

Намѣстникъ Московскаго Донскаго Ставропигіальнаго монастыря Архимандритъ Влаоіѣ, за Калужскими воротами.

#### Н а с т о я т е л ь н и ц ы .

Московскаго Вознесенскаго монастыря, Игуменія Евгенія, въ Кремль.

Московскаго Новодѣвичьяго монастыря, Игуменія Антонія, Б. Царицынская улица.

Московскаго Алексѣевскаго монастыря, Игуменія Сергія, Красносельская улица.

Московскаго Рождественскаго монастыря, Игуменія Ювенадія, на Рождественкѣ

Московского Ивановскаго монастыря, Игуменія Фидарета, Солянка, Ивановскій переулокъ.

Московского Всѣхсвятскаго Единовѣрческаго монастыря, Игуменія Александра, близъ Промленихъ воротъ.

Московского Зачатіевскаго монастыря, Игуменія Валентина, Остоженка, Зачатіевскій пер.

Московского Никитскаго монастыря, Игуменія Паисія, Никитская улица.

Московского Страстнаго монастыря, Игуменія Сергія, Тверская улица.

Московского Скорбященскаго монастыря, Игуменія Евпраксія, Долгоруковская улица, близъ Бутырской заставы.

Московская Покровская Община Сестеръ Милосердія, начальница Игуменія Зинаида, близъ Покровскаго моста.

## МОСКОВСКІЙ УѢЗДЪ.

### Настоятели.

Николаевскаго Угрѣшскаго монастыря, Архимандритъ Валентинъ, корреспонденцію получаетъ въ Москвѣ на подворьѣ, Лубянской проѣздъ, Георгіевскій переулокъ.

Николаевскаго Перервинскаго монастыря. Архимандритъ Викентій, корреспонденцію получаетъ въ г. Москвѣ, въ Иверской часовнѣ.

### Настоятельница.

Казанскаго Головинскаго монастыря, Игуменія Олимпиада, Петровско-Разумовская почтовая контора, Московскаго уѣзда.

## БОГОРОДСКІЙ УѢЗДЪ.

### Настоятели.

Преображенскаго Гуслицкаго монастыря, Игуменъ Мина, погостъ Ильинскій, Богородскаго уѣзда, Московской губерніи.

Николаевской Берлюковой пустыни, Игуменъ Тимолай, корреспонденцію получаетъ въ Москвѣ, часовня у Каменнаго моста.

### Настоятельница.

Покровско-Васильевской Общины, въ Павловскомъ посадѣ, монахиня Алевтина, начальница Павловскій посадъ, Богородскаго уѣзда, Московской губерніи.

## ВЕРЕЙСКІЙ УѢЗДЪ.

Троице-Одигитріевскаго монастыря, Игуменія Магдалина, Яковлевское почтовое отдѣленіе, Верейскаго уѣзда, Московской губерніи.

## ВОЛОКОЛАМСКІЙ УѢЗДЪ

### Настоятель.

Волоколамскаго Іосифова монастыря, Архимандритъ Геронтій, Стрѣлецкая почтовая станція, Волоколамскаго уѣзда, Московской губерніи.

## Дмитровскій уѣздъ.

### Настоятели.

Дмитровскаго Борисоглѣбскаго монастыря, Игумень Феодосій, городъ Дмитровъ, Московской губерніи.

Николаевскаго Пѣшношскаго монастыря Іеромонахъ Савва, станція «село Рогачево», Дмитровскаго уѣзда, Московской губерніи.

Троице Сергіевой Лавры, намѣстникъ Архимандритъ Павелъ, ст. Сергіевъ Посадъ, Дмитровскаго уѣзда, Московской губерніи.

Спасо-Виѳанскаго монастыря Архимандритъ Павелъ, ст. Сергіевъ посадъ.

Геѳсиманскаго Скита Игумень Даніилъ, ст. Сергіевъ посадъ.

### Настоятельница.

Покровскаго Хотькова монастыря, Игуменія Фидарета, ст. Сергіевъ посадъ, Дмитровскаго уѣзда, Московской губерніи.

Спасо-Влахернскаго монастыря, и. д. казначеи — монахиня Дорофѣя, городъ Дмитровъ, Московской губерніи.

## Звенигородскій уѣздъ.

### Настоятель.

Звенигородскаго Саввино-Сторожевскаго монастыря, Архимандритъ Ниѳонтъ, городъ Звенигородъ, Московской губерніи.

Воскресенскаго Ставропигіальнаго монастыря, именуемаго Новый Іерусалимъ, Архимандритъ Анастасій, Воскресенскъ.

### Настоятельница

Борисо-Глѣбскаго Аносина монастыря, Игуменія Іоанна, городъ Звенигородъ, Московской губ.

## Клинскій уѣздъ.

### Настоятельница.

Александро-Невскаго монастыря, начальница Игуменія Евтихія, городъ Клинъ, Московской губерніи.

## Коломенскій уѣздъ.

Коломенскаго Ново-Голутвина монастыря, Игумень Феодосій, городъ Коломна, Московской губерніи.

Коломенскаго Старо-Голутвина монастыря, Игумень Іоасафъ, городъ Коломна, Московской губерніи.

Коломенскаго Бобренева монастыря, Игумень Варлаамъ, городъ Коломна, Московской губерніи.



**Настоятельница.**

Коломенскаго Брусенскаго монастыря, Игуменія Ювеналія, городъ Коломна, Московской губ.

**Можайскій уѣздъ.**

**Настоятель.**

Можайскаго Лужецкаго монастыря, Архимандритъ Іоиль, городъ Можайскъ, Московской губ

**Настоятельница.**

Спасо-Бородинскаго монастыря, Игуменія Гавріила, городъ Можайскъ, Московской губерніи.

**Подольскій уѣздъ.**

**Настоятель.**

Екатериинской пустыни, Іеромонахъ Мартирій, городъ Подольскъ, Московской губерніи.

**Настоятельницы.**

Крестовоздвиженскаго Іерусалимскаго монастыря, Игуменія Александра, станція Царицыно, Московской-Курской жел. дор.

Владимірскаго монастыря, Игуменія Анастасія, станція Одинцово, Московско-Брестской желѣз-ной дороги

**Серпуховской уѣздъ.**

**Настоятели.**

Серпуховскаго Высотскаго монастыря, Архимандритъ Тихонъ, городъ Серпуховъ, Московской губерніи.

Серпуховскаго Бѣлопесоцкаго монастыря, Игуменъ Авдій, городъ Кашира, Тульской губеніи.

Вознесенской, Давыдовой пустыни, Игуменъ Валентинъ, городъ Серпуховъ, Московской губ.

**Настоятельница.**

Серпуховскаго Владычнаго монастыря, Игуменія Леоніда, городъ Серпуховъ Московской губ.

Общины „Отрада и Утѣшеніе“, начальница Граф. Марія Владиміровна Орлова-Давыдова  
Почтовая станція, село Щеглятьево, Серпуховскаго уѣзда, Московской губерніи.

# СПИСОКЪ

Земскихъ Начальниковъ Московской губерніи съ обозначеніемъ состава ихъ участковъ и указаніемъ ихъ мѣстожителства и почтоваго адреса.

Наименованіе уѣзда, участка и волостей.	Земскіе Начальники.	Мѣстожителство и почтовые адреса Земскихъ Начальниковъ.
<p>1. Богородскій уѣздъ.</p> <p>1 участокъ.</p> <p>Запонерская. Новинская. Карповская.</p> <p>2 участокъ.</p> <p>Теренинская. Игнатьевская. Зуевская. Буньковская.</p> <p>3 участокъ.</p> <p>Дорховская. Безубовская. Ильинская.</p> <p>4 участокъ.</p> <p>Васильевская. Шаловская. Ямкинская.</p>	<p>Долининъ - Иванскій Павелъ Михайловичъ, кол. секр.</p> <p>Кашперовъ Владиміръ Владиміровичъ тит. сов.</p> <p>Лего Илья Николаевичъ, кол. ассесоръ.</p> <p>Ладыженскій Владиміръ Михайловичъ, надв. сов.</p>	<p>Павловскій посадъ. Почтовый адресъ тотъ-же.</p> <p>Павловскій посадъ. Почтовый адресъ тотъ-же.</p> <p>Ильинскій-погостъ. Почтовый адресъ тотъ-же.</p> <p>Г. Богородскъ. Почтовый адресъ тотъ-же.</p>

Наименованіе уѣзда, участка и волостей.	Земскіе Начальники.	Мѣстожительство и почтовые адреса Земскихъ Начальниковъ.
<p align="center">5 участокъ.</p> <p>Осѣвская. Гребневская. Ивановская. Аксеновская.</p>	<p align="center">Кисель-Загорянскій Николай Николаевичъ, надв. сов.</p>	<p align="center">С. Образцово, Гребневской волости. Почт. адр. Щелковское Поч- тово-Телеграфное Отдѣленіе.</p>
<p align="center"><b>2. Бронницкій уѣздъ</b></p>		
<p align="center">1 участокъ.</p> <p>Быковская. Мячковская. Чулковская. Софьинская.</p>	<p align="center">Зиловъ Сергѣй Алексѣевичъ, тит. сов.</p>	<p align="center">С. Быково, Быковской вол. Почт. адр. Малаховка, Брон- ницкаго уѣзда.</p>
<p align="center">2 участокъ.</p> <p>Раменская. Гжельская. Загорновская. Михалевская.</p>	<p align="center">Стоговъ Владиміръ Евграфо- вичъ, надв. сов.</p>	<p align="center">С. Раменское, Раменской в. Почт. адр. ст. «Раменское» Моск.-Каз. ж. д.</p>
<p align="center">3 участокъ.</p> <p>Ашитковская (быв. Алешинская) Усерская. Спаская.</p>	<p align="center">Саловъ Николай Владиміро- вичъ, тит. сов.</p>	<p align="center">С. Фаустово. Почт. адр. Ашитковское поч. отдѣл.</p>
<p align="center">4 участокъ.</p> <p>Чаплыжинская. Ульяновская. Вохринская. Велинская.</p>	<p align="center">Басовъ Николай Федоровичъ, кол. рег.</p>	<p align="center">Г. Бронницы. Почтовый адресъ тотъ-же.</p>
<p align="center">5 участокъ.</p> <p>Троицко-Лобановская. Лобановская. Жирошкинская. Салтыковская. Рождественская.</p>	<p align="center">Витцель Константинъ Егоро- вичъ, отст. полковникъ.</p>	<p align="center">Г. Бронницы. Почтовый адресъ тотъ-же.</p>
<p align="center"><b>3. Верейскій уѣздъ</b></p>		
<p align="center">1 участокъ.</p> <p>Вышегородская. Богородская. Гор. Верея.</p>	<p align="center">Андреевъ Сергѣй Аркадьевичъ кол. ассес.</p>	<p align="center">Г. Верея. Почтовый адресъ тотъ-же.</p>

Наименованіе уѣзда, участка и волостей.	Земскіе Начальники.	Мѣстожителство и почтовые адреса Земскихъ Начальниковъ.
<p>2 участокъ.</p> <p>Шелковская (быв. Капонская). Кубинская. Смолинская.</p> <p>3 участокъ.</p> <p>Ташировская. Петровская. Рудневская.</p>	<p>Истоминъ Петръ Владиміровичъ тит. сов.</p> <p>Шлиппе Карлъ Владиміровичъ, тит. сов.</p>	<p>Село Любаново, Ташировской волости. Почт. адр. Ташировское поч. отдѣленіе</p> <p>С-цо Лидино, Ташировской волости. Почт. адр. Кубинское почт. отдѣленіе.</p>
<p>4. Волоколамскій уѣздъ.</p> <p>1 участокъ.</p> <p>Яропольская. Ошейкинская. Буйгородская.</p> <p>2 участокъ.</p> <p>Аннинская. Тимошевская. Гор. Волоколамскъ.</p> <p>3 участокъ.</p> <p>Бухоловская. Муриковская. Серединская.</p> <p>4 участокъ.</p> <p>Кульпинская. Плосковская. Марковская.</p>	<p>Купчиновъ Иванъ Порфирьевичъ, тит. сов.</p> <p>Языновъ Григорій Григорьевичъ, над. сов.</p> <p>Архиповъ Павелъ Сергѣевичъ, кол. секр.</p> <p>Вакансія.</p>	<p>С. Ярополець, Яропольской волости. Почт. адр. Ярополецкое почтово-телегр. отдѣл.</p> <p>Г. Волоколамскъ. Почтовый адресъ тотъ-же.</p> <p>С-цо Степаньково, Буколовской волости. Почт. адр. Серединское почтово-телегр. отдѣл.</p> <p>Село Бѣлая Колпь, Кульпинской вол. Почт. адр. г. Волоколамскъ.</p>
<p>5. Дмитровскій уѣздъ.</p> <p>1 участокъ.</p> <p>Морозовская. Митинская. Богословская. Озерцкая.</p> <p>2 участокъ.</p> <p>Гульневская. Короваевская. Рогачевская.</p>	<p>Грузиновъ Александръ Евграфовичъ, штабсъ-капитанъ зап.</p> <p>Болотовъ Андрей Николаевичъ, генераль-маіоръ.</p>	<p>С-цо Голыгино, Митинской волости. Почт. адр. Сергіевскій посадъ.</p> <p>С. Гульнево, той же вол. Почт. адр. г. Дмитровъ.</p>

Наименованіе уѣзда, участка и волостей	Земскіе Начальники.	Мѣстожителство и почтовые адреса Земскихъ Начальниковъ.
<p>3 участокъ.</p> <p>Синьковская. Гарская. Подчерковская.</p> <p>4 участокъ.</p> <p>Ильинская. Ольговская. Тимоновская.</p>	<p>Бугайскій Николай Михайло- вичъ, тит. сов.</p> <p>Вакансія.</p>	<p>С-цо Быково, Подчерковской волости. Почт. адр. г. Дмитровъ.</p> <p>Г. Дмитровъ: Почт. адр. тотъ-же.</p>
<p>6. Звенигородскій уѣздъ.</p>		
<p>1 участокъ.</p> <p>Еремѣевская. Павловская.</p> <p>2 участокъ.</p> <p>Пятницкая. Лучинская. Ягунинская.</p> <p>3 участокъ.</p> <p>Шараповская. Аксиньинская. Перхушковская.</p>	<p>Бабстъ Александръ Ивановичъ кол. ассес.</p> <p>Сумароновъ Константинъ Вла- диміровичъ, тит. сов.</p> <p>Кокошкинъ Владиміръ Федо- ровичъ, кол. ассес.</p>	<p>С-цо Кутузово, Еремѣевской волости. Почт. адр. Поворовское почт. отдѣленіе.</p> <p>с. Бѣлавино, Пятницкой вол. Почт. адр. Поворовское почт. отдѣленіе.</p> <p>С. Брехово, Перхушковской волости. Почт. адр. Голицыно, Звени- городскаго уѣзда.</p>
<p>7. Клинскій уѣздъ.</p>		
<p>1 участокъ.</p> <p>Спасо-Нудольская. Солнечногорская. Троицкая.</p> <p>2 участокъ.</p> <p>Соголевская. Борщовская. Новинская.</p> <p>3 участокъ.</p> <p>Завидовская. Васильевская. Круговская.</p>	<p>Пантелѣевъ Николай Сергѣе- вичъ, кол. рег.</p> <p>Кротковъ Сергѣй Сергѣевичъ, губ. сѣк.</p> <p>Кандитовъ Павелъ Ивановичъ, полковникъ.</p>	<p>С Солнечная Гора, той же волости. Почт. адр. Солнечно-Горское почт. отд.</p> <p>Г. Клинь. Почт. адр. г. Клинь.</p> <p>С. Павлово, Завидовской вол. Почт. адр. г. Клинь.</p>

Наименованіе уѣзда, участка и волостей.	Земскіе Начальники.	Мѣстожителство и почтовые адреса Земскихъ Начальниковъ.
<p>4 участокъ.</p> <p>Калѣвская. Покровская. Петровская.</p> <p>5 участокъ.</p> <p>Селинская. Вертлинская. Давыдовская.</p>	<p>Серебрянскій Александръ Ге- ргіевичъ, кол. ассес.</p> <p>Нарожницкій Михаилъ Алек- сандровичъ, поручикъ.</p>	<p>Дер. Нагово, Петровской во- лости. Почт. адр. Стрѣлецкое поч- тово-телеграфное отдѣленіе.</p> <p>С-цо Черная Гора, Грѣши- мово тожъ, Вертлинской вол. Почт. адр. Солнечно-Горское почтовое отдѣленіе.</p>
<p>8. Коломенскій уѣздъ.</p> <p>1 участокъ.</p> <p>Малинская. Глѣбовская. Мещеринская. Верховлянская.</p> <p>2 участокъ.</p> <p>Бояркинская. Горская. Суковская. Куртинская.</p> <p>3 участокъ.</p> <p>Парфентьевская. Сандыревская. Протопоповская. Акатьевская.</p> <p>4 участокъ.</p> <p>Федосѣинская. Непецынская. Мячковская. Колыберевская.</p>	<p>Бернеръ Робертъ Андреевичъ, штабсъ-капитанъ.</p> <p>Расторовъ Алексѣй Ростисла- вовичъ, надв. сов.</p> <p>Кашперовъ Николай Влади- міровичъ, кол. сов.</p> <p>Агафоновъ Александръ Его- ровичъ, маіоръ.</p>	<p>Г. Коломна. Почт. адр. тотъ же.</p> <p>С-цо Дубенки, Протопоповской волости. Почт. адр. г. Коломна.</p> <p>Г. Коломна. Почт. адр. тотъ-же.</p> <p>С. Шеметево, Непецынскій волости. Почт. адр. г. Коломна.</p>
<p>9. Можайскій уѣздъ.</p> <p>1 участокъ.</p> <p>Борисовская. Елманская. Кукаринская.</p>	<p>Русановъ Христофоръ Хри- стофоровичъ, тит. сов.</p>	<p>С-цо Шустиково, Елманской волости. Почт. адр. г. Можайскъ.</p>

Наименованіе уѣзда, участка и волостей.	Земскіе Начальники.	Мѣстожителство и почтовые адреса Земскихъ Начальниковъ.
<p align="center">2 участокъ.</p> <p>Бородинская. Глазовская.</p>	<p align="center"><b>Людоговскій Михаилъ Михайловичъ, тит. сов.</b></p>	<p>С-цо Губаревка, Глазовской волости. Почт. адр. г. Можайскъ.</p>
<p align="center">3 участокъ.</p> <p>Канаевская. Корочаровская. Осташевская. Порѣцкая.</p>	<p align="center"><b>Посниковъ Александръ Николаевичъ, кол. сек.</b></p>	<p>С-цо Суровцево, Порѣцкой волости. Почт. адр. Порѣчье Уваровское почт. отдѣл.</p>
<p align="center"><b>10. Московскій уѣздъ.</b></p>		
<p align="center">1 участокъ.</p> <p>Дурыкинская. Озерецкая. Черкизовская.</p>	<p align="center"><b>Князь Оболенскій Василій Васильевичъ, тит. сов.</b></p>	<p>Ст. Химки Ник. ж. д. Почт. адр. тотъ-же.</p>
<p align="center">2 участокъ.</p> <p>Марфинская. Троицкая.</p>	<p align="center"><b>Муромцевъ Иванъ Николаевичъ, кол. сов.</b></p>	<p>Ст. Пушкино М.-Яросл. ж. д. Почт. адр. тотъ-же.</p>
<p align="center">3 участокъ.</p> <p>Мытищинская. Ростокинская.</p>	<p align="center"><b>Обуховъ Александръ Трофимовичъ, надв. сов.</b></p>	<p>Г. Москва.</p>
<p align="center">4 участокъ.</p> <p>Пехорская. Выхинская. Ямская.</p>	<p align="center"><b>Станиціи Сергѣй Евстафьевичъ, стат. сов.</b></p>	<p>Г. Москва.</p>
<p align="center">5 участокъ.</p> <p>Всѣхсвятская. Хорошевская.</p>	<p align="center"><b>Мясновъ Сергѣй Николаевичъ, кол. сов.</b></p>	<p>Г. Москва.</p>
<p align="center">6 участокъ.</p> <p>Царицынская. Зюзинская. Нагатинская. Троицко-Голенищевская.</p>	<p align="center"><b>Ладыженскій Григорій Сергѣевичъ, кол. ассес.</b></p>	<p>Г. Москва.</p>

Намеры помѣщаются при Уѣздномъ Съѣздѣ.

Наименованіе уѣзда, участка и волостей.	Земскіе Начальники.	Мѣстожителство и почтовѣе адреса Земскихъ Начальниковъ.
<p><b>11. Подольскій уѣздъ.</b></p> <p>1 участокъ.</p> <p>Шебанцевская. Молодинская. Добрятинская.</p> <p>2 участокъ.</p> <p>Домодѣдовская. Сухановская, Островская. Десенская.</p> <p>3 участокъ.</p> <p>Краснопахорская. Дубровицкая. Вороновская. Кленовская.</p>	<p><b>Лавровъ Григорій Арсеньевичъ,</b> поручикъ.</p> <p><b>Дудинскій Владиміръ Николаевичъ,</b> отст. штабсъ-капитанъ.</p> <p><b>Графъ Келлеръ Викторъ Викторовичъ,</b> въ званіи камеръ-юнкера Двора Его Императорскаго Величества, поручикъ за-паса.</p>	<p>С-цо Барыбино, Шебанцевской волости. Почт. адр. Шебанцевское почтовое отдѣленіе.</p> <p>Г. Подольскъ. Почт. адр. тотъ-же.</p> <p>Г. Подольскъ. Почт. адр. тотъ-же.</p>
<p><b>12. Рузскій уѣздъ.</b></p> <p>1 участокъ.</p> <p>Ащеринская. Хотебцовская. Судниковская.</p> <p>2 участокъ.</p> <p>Клементьевская. Горбовская. Моревская.</p> <p>3 участокъ.</p> <p>Никольская. Мамошинская. Васильевская. Орѣшковая.</p>	<p><b>Васильевъ Александръ Семеновичъ,</b> ст. сов.</p> <p><b>Космовскій Константинъ Адамовичъ,</b> надв. сов.</p> <p><b>Мурановъ Дмитрій Владиміровичъ,</b> надв. сов.</p>	<p>С. Щербинки, Ащеринской волости. Почт. адр. г. Руза.</p> <p>С. Ново-Теряево, Горбовской волости. Почт. адр. тотъ-же.</p> <p>Село Горбово, Орѣшковой волости. Почт. адр. г. Руза.</p>



Наименованіе уѣзда, участка и волостей.	Земскіе Начальники.	Мѣстожителство и почтовые адреса Земскихъ Начальниковъ.
<p><b>13. Серпуховской уѣздъ.</b></p> <p>1 участокъ.</p> <p>Хатунская. Туровская. Высотская.</p> <p>2 участокъ.</p> <p>Бѣлопесоцкая. Кіасовская. Липитинская. Вельяминовская.</p> <p>3 участокъ.</p> <p>Пушинская. Алексѣевская. Васильевская. Бавыкинская.</p> <p>4 участокъ.</p> <p>Семеновская. Стремилловская. Бадѣевская.</p>	<p>Корсаковъ Константинъ Алексѣевичъ, губ. сек.</p> <p>Карповъ Дмитрій Васильевичъ кол. сов.</p> <p>Голяшкинъ Константинъ Александровичъ, кол. ассес.</p> <p>Тарновскій Анатолій Константиновичъ, стат. совѣт.</p>	<p>Г. Серпуховъ. Почт. адр. тотъ-же.</p> <p>С. Образцово, Бѣлопесоцкой волости. Почт. адр. г. Кашира.</p> <p>С-цо Бѣгичево, Алексѣевской волости. Почт. адр. стан. „Лопасня“ Московско Курской ж. д.</p> <p>С-цо Бадѣево, Лопасня-тожъ Бадѣевской волости. Почт. адр. Лопасненское почтовое отдѣленіе.</p>

# Фабричные участки и фабричная инспекция Московской губернии.

Старший Фабричный Инспектор Московской губернии, Коллежский Ассесор Инженеръ-Технологъ Владимиръ Христофоровичъ Гроссъ. Москва, Пречистенка, Штатный пер., д. Кротковой, кв. № 3. Телефонъ № 2642.

Приемъ лицъ, имѣющихъ надобность въ личныхъ объясненіяхъ со Старшимъ фабричнымъ Инспекторомъ, производится по Понедѣльникамъ и Четвергамъ, отъ 1 час. до 4 час. дня, въ помѣщеніи Канцеляріи.

Канцелярія Старшаго Фабричнаго Инспектора: Москва, Пречистенка, Штатный пер., д. Кротковой, кв. № 5. Телефонъ № 1524. Канцелярія открываема ежедневно, кромѣ дней неурочныхъ, отъ 10 час. до 4 час. дня. Дѣлопроизводитель Канцеляріи Василій Акимовичъ Жуковъ (кв. при Канцеляріи).

№	О О Д Е Р Ж А Н І Е У Ч А С Т К А.	Участковые фабричные Инспектора.	Мѣсто жительства (Канцелярія) и время приема фабричныхъ Инспекторовъ.
1	Гор. Москвы: 1-й уч. Пятницкой части. Московской губ. и уѣзда: 1-й станъ.	Валеважскій, Иванъ Петровичъ, Инженеръ-Механикъ, Титулярный Совѣтникъ.	Москва, Малая Якиманка, д. Коробкова, кв. № 45. Тел. № 187. Приемъ—Среда отъ 10 час. до 2 час. дня.
2	Гор. Москвы: 2-й уч. Пятницкой части. Московской губ. и уѣзда: Мытищинская волость, 4-го стана.	Агеевъ, Константинъ Петровичъ, Инженеръ-Технологъ, Титулярн. Совѣтникъ.	Москва, Смоленский бульваръ, д. Колѣйкинкой, кв. № 8. Тел. № 164. Приемъ—Пятница отъ 11 час. до 2 час. дня.
3	Гор. Москвы: 1-й уч. Хамовнической части. Московской губ. и уѣзда: Хорошевская волость, 3-го стана.	Фоминъ, Василій Павловичъ, Инженеръ-Технологъ, Коллежскій Ассесоръ.	Москва, Остоженка, д. Егорова, квар. № 18. Тел. № 2228. Приемъ—Вторникъ отъ 10 час. до 1 час. дня.
4	Гор. Москвы: Басманная часть. Московской губ.: Клинский уѣздъ.	Мусатовъ, Николай Николаевичъ, Инженеръ-Технологъ, Коллежскій Ассесоръ.	Москва, Пречистенскій бульваръ, д. Павлова, кв. № 27. Тел. № 198. Приемъ—Пятница отъ 10 час. до 1 час. дня.
5	Гор. Москвы: 2-й уч. Лефортовской части. Московской губ.: Вереяскій и Можайскій уѣзды.	Игнатовъ, Леонидъ Николаевичъ, Инженеръ-Технологъ, Коллежскій Ассесоръ.	Москва, Неглинный провѣздъ, д. Ганецкой, кв. № 24. Тел. № 2249. Приемъ—Среда отъ 10 час. до 1 час. дня.
6	Гор. Москвы: 1-й уч. Сушцевской части и Срѣтенская часть.	Рахмановъ, Дмитрій Михайловичъ, Врачъ, Статскій Совѣтникъ.	Москва, Палиха, д. № 7, Кротова. Тел. № 186. Приемъ—Вторникъ и Суббота отъ 9 час. до 12 дня.
7	Гор. Москвы: 1-й и 2-й уч. Рогожской части. Московской губ.: Богородскаго уѣзда: Осьвская и Гребневская волости, 3-го стана.	Шульгинъ, Алексій Михайловичъ, Инженеръ-Технологъ, Коллеж. Совѣтникъ.	Москва, Пречистенка, Левшинскій пер., д. Сабашниковыхъ, кв. № 9. Тел. № 183. Приемъ—Среда отъ 10 час. до 1 дня.
8	Московской губ.: Гор. Богородскъ и Богородскаго уѣзда—волости Аксеновская, Ивановская, Якиманская 3-го станъ и Буньковская, Шаловская—2-го стана.	Варышниковъ, Василій Андреевичъ, Инженеръ-Технологъ, Надв. Совѣтникъ.	Гор. Богородскъ, Шоссейная ул., г. Фирсова. Приемъ—Вторникъ отъ 11 час. дня до 2 час. дня.
9	Московской губ.: Коломенскій уѣздъ и Бронницкаго уѣзда, 1-й станъ.	Охлбыстинъ, Сергій Вениаминовичъ, Инженеръ-Технологъ, Титул. Совѣтникъ.	Гор. Коломна, Пятницкая ул., д. Озеровой. Приемъ—Вторникъ отъ 10 час. до 2 час. дня.
10	Московской губ.: Серпуховской уѣздъ,	Громъ, Николай Леонтьевичъ, Инженеръ-Технологъ, Коллежскій Секретарь.	Гор. Серпуховъ, Фабричная ул., д. Гябова. Приемъ—Вторникъ отъ 10 час. до 1 час. дня.
11	Гор. Москвы: Мѣщанская часть. Московской губ. и уѣзда: 2-й станъ, Ростокинской волости: с. Ростокино, Владыкино, Останкино, Дегунино, Александровское, Люберцы, мѣстность Марьяна роща и мѣстность за Крестовской заставой.	Шеурденъ, Николай Александровичъ, Инженеръ-Технологъ, Титул. Совѣтникъ.	Москва, Петровка, д. Коровина, кв. № 37. Тел. № 192. Приемъ—Понедѣльникъ и Четвергъ отъ 10 ч. до 1 ч. дня.
12	Гор. Москвы: 2-й и 3-й уч. Прѣсенской части, Городская часть. Московской губ. и уѣзда: Звенигородскій уѣздъ.	Сахарновъ, Леонидъ Александровичъ, Инженеръ-Технологъ, Титул. Совѣтникъ.	Москва, Тишинская площ., уголъ Бол. Грузинской ул. и Средняго Тишинскаго пер., д. Копытина, кв. № 29. Тел. № 3384. Приемъ—Вторникъ отъ 11 ч. до 1 ч. дня.
13	Гор. Москвы: 1-й уч. Лефортовской части. Московской губ. Дмитровскій уѣздъ.	Синевъ, Петръ Ивановичъ, Инженеръ-Механикъ, Коллежскій Ассесоръ.	Москва, Екатерининскій паркъ, Воскресенскій пер., д. Срѣтенскаго, кв. № 4. Тел. № 177. Приемъ—Вторн. отъ 10 до 1 ч. дня.
14	Гор. Москвы: Серпуховская часть. Московской губ. и уѣзда: 5-й станъ.	Ходатаевъ, Петръ Петровичъ, Инженеръ-Технологъ, Надворный Совѣтникъ.	Москва, Бол. Якиманка, Полянскій пер., д. Зачатьевского монастыря, Тел. № 2255. Приемъ—Четвергъ отъ 10 ч. до 2 ч. дня.
15	Московской губ.: Богородскаго уѣзда: Павловскій Посадъ и волости Дорохинская, Запоторская, Беззубовская, Ильинская, Новинская 1-го стана, Васильевская 2 го стана, Теренинская, Зуевская 4-го стана и Игнатьевская 2-го стана.	Кудрявцевъ, Алексій Михайловичъ, Инженеръ-Технологъ, Коллеж. Секретарь.	Москва, Халиловская ул., д. Шмелева, кв. № 3. Тел. № 1784. Приемъ—Среда отъ 10 час. до 1 час. дня.
16	Гор. Москвы: 3-й уч. Рогожской части и Яузская часть. Московской губ.: Рузскій и Волоколамскій уѣзды.	Бубновъ, Владимиръ Гавриловичъ, Инженеръ-Механикъ, Коллежскій Ассесоръ.	Москва, Халиловская ул., д. Шмелева, кв. № 3. Тел. № 1784. Приемъ—Среда отъ 10 час. до 1 час. дня.
17	Гор. Москвы: Якиманская и Мясницкая части. Московской губ. и уѣзда: 6-й станъ.	Баронъ Тшопельтъ, Александръ Аполлоновичъ, Инженеръ-Технологъ, Титулярный Совѣтникъ.	Москва, Бронная, Сытинскій пер., д. Серебряковой. Тел. № 2544. Приемъ—Вторникъ отъ 1 до 4 час. дня.
18	Гор. Москвы: 2-й и 3-й участки Сушцевской части. Московской губ.: Бронницкаго уѣзда: 2-й и 3-й станы, Богородскаго уѣзда, 1-й станъ: Карповская волость.	Арцбушевъ, Григорій Александровичъ, Инженеръ-Технологъ, Титулярный Совѣтникъ.	Больш. Никитская, Столовый пер., д. Эльгиндъ № 4, кв. № 7. Тел. № 2440. Приемъ—Четвергъ отъ 10 ч. до 2 ч. дня.
19	Гор. Москвы: 3-й уч. Лефортовской части. Московской губ. и уѣзда: 2-го стана, Ростокинской волости,—с. Измайлово, Черкизово, Богородское, дер. Калошино, мѣст. Благуша и мѣстн. за Семеновской заставой.	Лялинъ, Леонидъ Михайловичъ, Инженеръ-Технологъ, Титулярн. Совѣтникъ.	Москва, Остоженка, д. Котовой, кв. № 10. Тел. № 2525. Приемъ—Среда отъ 10 ч. до 1 час. дня.
20	Гор. Москвы: 2-й уч. Хамовнической части и 1-й уч. Прѣсенской части. Московской губ. и уѣзда 3 й станъ: Троицко-Голенищевская волость.	Филипповъ, Иванъ Константиновичъ, Инженеръ-Технологъ, Коллеж. Секретарь.	Москва, Владимиро-Долгоруковская ул., Чухиноскій пер., д. Марсовой, кв. № 9. Тел. № 2851. Приемъ—Четвергъ отъ 10 час. до 2 час. дня.
21	Гор. Москвы: Арбатская и Пречистенская части и техническій надзоръ по Срѣтенской части и 1-го уч. Сушцевской части. Московской губ. и уѣзда: 3 го стана—Веѣхсвятская волость, и 4-го стана—Троицкая и Марфинская волости.	Пузановъ, Николай Васильевичъ, Инженеръ-Механикъ, Коллежскій Секретарь.	Москва, Долгоруковская ул., д. Курникова. Тел. № 2830. Приемъ—Среда отъ 11 час. до 2 час. дня.
22	Гор. Москвы: Тверская часть. Московской губ.: Подольскій уѣздъ.	Розадовъ, Алексій Никаноровичъ, Инженеръ-Технологъ, Титуляр. Совѣтникъ.	Москва, Бол. Никитская, бл. Кудрина, д. Евтихьева, кв. № 3. Тел. № 174. Приемъ—Вторникъ отъ 10 ч. до 1 ч. дня.
	Кандидатъ на должность Фабричнаго Инспектора при Старшемъ Фабричномъ Инспекторѣ, Московской губ.	Козьминъ, Ладисл., Иванъ Михайловичъ, Инженеръ-Механикъ.	Занимается при канцеляріи Старш. Фабр. Инсп. кв. в гост. «Княжій Дворъ», противъ Храма Спасителя. Тел. № 870.

# СПИСОКЪ

почтовыхъ и почтово-телеграфныхъ учрежденій Московской губерніи

Названіе учрежденій.	Гдѣ находятся учрежденія.		
	Уѣздъ.	Волость.	Селеніе.
Болшево п. о.	Московского.	Мытищинская.	Болшево.
Кусково п. т. к.	„	Выхинская.	Кусково.
Мытищи п. т. к.	„	Мытищинская.	Большія Мытищи.
Пушкино п. т. к.	„	Мытищинская.	Пушкино.
Химки п- т. к.	„	Всѣхсвятская.	Химки.
Царицыно п. т. к.	„	Царицынская.	Царицыно.
Вогородскъ п. т. к.	Богородскаго.	Уѣздный городъ	
Дрезна п. т. о.	„	Теренинская.	Дрезна.
Ильинскій погостъ п. о.	„	Ильинская.	Ильинскій погостъ
Кудиново п. о.	„	Васильевская.	Кудиново.
Обираловка п. о.	„	Васильевская.	Обираловка.
Павловскій посадъ п. т. к.	„		Посадъ.
Степаново п. о.	„	Игнатьевская.	Степаново.
Щелково п. т. о.	„	Гребневская.	Щелково.
Бронницы п. т. к.	Бронницкаго.	Уѣздный городъ.	
Воскресенское п. о.	„	Рождественская.	Воскресенскій погостъ.
Малаховка п. т. о.	„	Быковская.	Малаховка.
Малышево п. о.	„	Загорновская.	Малышево
Раменское п. т. к.	„	Раменская.	Раменское.

Название учреждений.	Г д ѣ находяся учрежденія.		
	У ѣ з д ѣ .	В о л о с т ь .	С е л е н и е .
Верея п. т. к.	Верейскаго.		
Кубинка п. т. о.	”	Кубинская.	При ст. Моск.-Брест. ж. д.
Наро-Фоминское п. т. о.	”	Ташировская.	Наро-Фоминское.
Таширово п. о.	”	Ташировская.	Таширово.
Шелковка п. т. о.	”	Шелковская.	Шелковка.
Яковлевское п. о.	”	Рудневская.	Яковлевское.
Волоколамскъ п. т. к.	Волоколамскаго	У ѣ з д н ы й г о р о д ь .	
Волочаново п. о.	”	Муриковская.	Волочаново.
Иваново п. т. о.	”	Плосковская.	Ивашково.
Клусово п. т. о.	”	Ошейкинская.	Клусово.
Князьи-Горы п. о.	”	Муриковская.	При ст. М.-Винд. ж. д.
Середа п. т. о.	”	Серединская.	Середа.
Ярополець п. т. о.	”	Яропольская.	Ярополець.
Дмитровъ п. т. к.	Дмитровскаго.	У ѣ з д н ы й г о р о д ь .	
Рогачево п. т. о.	”	Рогачевская.	Рогачево.
Сергіевъ посадъ п. т. к.	”		Посадъ.
Хотьково п. т. к.	”	Морозовская.	Хотьково.
Н.-Яхрома пр. вс. р. кор.	”	Ст. Моск.-Савел. ж. д.	
Звенигородъ п. т. к.	Звенигородск.	У ѣ з д н ы й г о р о д ь .	
Воскресенскъ п. т. о.	”	Заштатный городъ.	
Голицыно п. т. о.	”	Перхушковская.	При ст. М.-Брест. ж. д.
Крюково п. т. о.	”	Дурыкинская.	Крюково.
Одинцово п. т. к.	”	Перхушковская.	Одинцово.
Павловская слобода п. т. о.	”	Павловская.	Павловская слобода.
Поворово п. о.	”	Пятницкая.	Поворово.
Клинъ п. т. к.	Клинскаго.	У ѣ з д н ы й г о р о д ь .	
Завидово п. т. к.	”	Завидовская.	Завидово, (Фофаново).
Новинское п. т. о.	”	Новинская.	Новинское.

Названіе учрежденій.	Гдѣ находятся учрежденія.		
	Уѣздъ.	В о л о с т ь .	С е л е н і е .
Рѣшетниково п. о.	Клинскаго.	Завидовская.	Рѣшетниково.
Солнечно-горское п. т. к.	„	Солнечногорская.	Солнечная-Гора.
Стрѣлецкая слобода п. т. о.	„	Калѣевская.	Стрѣлецкая слобода (Теряево).
Шестаково п. о.	„	Калѣевская.	Шестаково.
Коломна п. т. к.	Коломенскаго.	Уѣздный городъ.	
Воскресенское п. о.	„	Колыберевская.	Воскресенскій поселокъ
Озеры п. т. к.	„	Горская.	Озеры.
Можайскъ п. т. к.	Можайскаго.	Уѣздный городъ.	
Бородино п. о.	„	Бородинская.	При ст. М.-Брест. ж. д.
Осташево п. т. о.	„	Осташевская.	Осташево.
Порѣчье-Уваровское п. т. о.	„	Порѣцкая.	Порѣчье.
Подольскъ п. т. к.	Подольскаго.	Уѣздный городъ.	
Каменка п. о.	„	Вороновская.	Каменка.
Кленово п. т. о.	„	Кленовская.	Кленово.
Мещерское п. т. о.	„	Молодинская.	Мещерское.
Михайловское п. т. о.	„	Краснопахорская,	Михайловское.
Шебанцево п. о.	„	Шебанцовская.	Шебанцево.
Руза п. т. к.	Рузскаго.	Уѣздный городъ.	
Клементьево п. т. о.	„	Клементьевская.	Клементьево.
Никольско-Гагаринск. п. т. о.	„	Никольская.	Имѣніе Никольско-Га- гаринское.
Петровское п. о.	„	Васильевская.	Петровское.
Серпуховъ п. т. к.	Серпуховскаго.	Уѣздный городъ.	
Лопасня п. т. к.	„	Бадѣевская.	Лопасня.
Хатунь п. т. о.	„	Хатунская.	Хатунь.

# СТАТИСТИЧЕСКІЯ СВѢДѢНІЯ

ПО

МОСКОВСКОЙ ГУБЕРНІИ

за 1902 годъ.

---

ЧАСТЬ II.

С в ѣ д ѣ н і я о

Города и уѣзды.	Православныхъ.		Раскольни- ковъ.		Римо-като- ликовъ.		Армяно- Григоріанъ.	
	М.	Ж.	М.	Ж.	М.	Ж.	М.	Ж.
Москва . . . . .	596195	475142	14618	14351	16211	13722	1512	1164
Московский уѣздъ . . . . .	122459	116131	5679	5861	460	455	6	10
Богородскъ . . . . .	6124	7282	79	94	5	7	—	—
Павловскій посадъ . . . . .	6079	7876	148	176	24	34	—	—
Богородскій уѣздъ . . . . .	78613	79926	31074	34648	55	55	1	3
Бронницы . . . . .	2720	3550	800	950	61	5	—	—
Бронницкій уѣздъ . . . . .	76183	80445	7795	9019	8	7	—	—
Верея . . . . .	3792	3764	79	120	5	7	—	—
Верейскій уѣздъ . . . . .	28454	30561	1135	1214	25	41	—	—
Волоколамскъ . . . . .	1181	1220	—	—	6	—	—	—
Волоколамскій уѣздъ . . . . .	48342	50201	1064	1139	10	11	—	—
Дмитровъ . . . . .	4963	6704	—	—	10	9	—	—
Сергіевскій посадъ . . . . .	10208	7848	72	53	21	5	—	—
Дмитровскій уѣздъ . . . . .	56556	63596	114	120	31	45	4	5
Звенигородъ . . . . .	3174	3514	1	3	5	2	—	—
Заштатный городъ Воскресенскъ . . . . .	1008	918	6	8	1	—	—	—
Звенигородскій уѣздъ . . . . .	45705	48437	56	60	392	8	—	—
Клязь . . . . .	2002	1739	—	—	7	3	—	—
Клинскій уѣздъ . . . . .	64797	68085	1243	1567	17	16	—	—
Коломна . . . . .	12511	13845	109	116	41	22	—	—
Коломенскій уѣздъ . . . . .	56707	58237	1660	1999	26	12	—	—
Можайскъ . . . . .	1969	1647	2	—	4	7	—	—
Можайскій уѣздъ . . . . .	33924	36550	485	520	12	20	—	1
Подольскъ . . . . .	7845	5098	16	23	9	12	—	—
Подольскій уѣздъ . . . . .	47650	52996	226	278	172	67	—	—
Руза . . . . .	3244	3459	—	—	3	4	—	—
Рузскій уѣздъ . . . . .	33369	35776	119	149	70	37	—	—
Серпуховъ . . . . .	10957	8250	120	91	275	85	3	2
Серпуховской уѣздъ . . . . .	53628	57802	627	692	31	22	—	—
Итого въ городахъ . . . . .	673972	551856	16050	15985	16688	13924	1515	1166
„ „ уѣздахъ . . . . .	746397	778743	51277	57266	1309	796	11	19
Всего въ губерніи . . . . .	1420369	1330599	67327	73251	17997	14720	1526	1185

н а с е л е н і и.

Протестан- товъ.		Евреевъ.		Караимовъ.		Магометанъ.		Язычниковъ.		В С Е Г О.		
М.	Ж.	М.	Ж.	М.	Ж.	М.	Ж.	М.	Ж.	М.	Ж.	Об. пол.
9330	8126	3806	3066	41	38	5778	3925	513	133	648004	519667	1167671
150	125	86	101	—	—	686	136	—	—	129526	122819	252345
—	—	20	28	—	—	25	10	—	—	6253	7421	13674
5	6	4	2	—	—	58	37	—	—	6318	8131	14449
32	40	4	2	—	—	174	19	—	—	109953	114693	224646
2	2	81	85	—	—	9	3	—	—	3673	4595	8268
2	2	3	1	—	—	30	10	—	—	84021	89484	173505
1	—	7	7	—	—	1	—	—	—	3885	3898	7783
4	5	—	1	—	—	—	—	—	—	29618	31822	61440
—	—	1	3	—	—	—	—	—	—	1188	1223	2411
—	—	—	—	—	—	—	—	—	—	49416	51351	100767
—	—	11	10	—	—	—	—	—	—	4984	6723	11707
—	—	—	—	—	—	29	7	—	—	10330	7913	18243
8	5	—	—	—	—	45	—	—	—	56758	63771	120529
—	—	37	59	—	—	3	6	—	—	3220	3584	6804
2	1	1	3	—	—	—	—	—	—	1018	930	1948
100	15	83	7	—	—	33	—	—	—	46369	48527	94896
5	2	12	20	—	—	5	2	—	—	2031	1766	3797
28	30	2	3	—	—	18	14	—	—	66105	69715	135820
42	43	33	29	—	—	29	14	—	—	12765	14069	26834
34	49	5	5	—	—	12	4	7	—	58447	60306	118753
2	2	1	1	—	—	—	—	—	—	1978	1657	3635
8	13	—	—	—	—	—	—	—	—	34430	37104	71543
2	3	12	13	—	—	67	56	—	—	7951	5205	13156
32	5	2	3	—	—	56	3	—	—	48139	53352	101490
—	—	1	1	—	—	—	—	—	—	3248	3464	6712
1	—	—	—	—	—	—	—	—	—	33559	35962	69521
3	2	23	14	—	—	7	14	—	—	11395	8451	19846
—	—	—	2	—	—	15	25	—	—	54311	58533	112844
9394	8187	4050	3341	41	38	6018	4067	513	133	728241	598697	1326938
399	289	185	125	—	—	1079	201	3	—	800660	837439	1638099
9793	8476	4235	3466	41	38	7097	4268	516	133	1528901	1436136	2965037

С в ѣ д ѣ н і я о ч и с л ѣ

Города и уѣзды.	Церквей и монастырей правосл. вѣроисповѣд.		Церквей и монастырей не правосл. вѣромисп.	
	Камен.	Деревян.	Камен.	Деревян.
Москва . . . . .	363	3	10	—
Московский уѣздъ . . . . .	146	19	—	—
Богородскъ . . . . .	3	—	—	—
Павловскій посадь . . . . .	2	1	—	—
Богородскій уѣздъ . . . . .	60	19	1	2
Бронницы . . . . .	3	—	—	—
Бронницкій уѣздъ . . . . .	69	25	—	1
Верея . . . . .	6	—	1	—
Верейскій уѣздъ . . . . .	38	2	—	—
Волоколамскъ . . . . .	7	—	—	—
Волоколамскій уѣздъ . . . . .	39	5	—	—
Дмитровъ . . . . .	11	—	—	—
Сергіевскій посадь . . . . .	11	1	—	1
Дмитровскій уѣздъ . . . . .	88	25	—	—
Звенигородъ . . . . .	6	1	—	—
Заштатный городъ Воскресенскъ . . . . .	9	1	—	—
Звенигородскій уѣздъ . . . . .	68	12	—	—
Клинъ . . . . .	7	—	—	—
Клинскій уѣздъ . . . . .	66	12	—	1
Коломна . . . . .	21	—	—	—
Коломенскій уѣздъ . . . . .	73	35	—	—
Можайскъ . . . . .	6	—	—	—
Можайскій уѣздъ . . . . .	32	6	—	2
Подольскъ . . . . .	3	—	—	—
Подольскій уѣздъ . . . . .	88	16	—	—
Руза . . . . .	4	—	—	—
Рузскій уѣздъ . . . . .	42	10	—	1
Серпуховъ . . . . .	22	—	—	—
Серпуховской уѣздъ . . . . .	71	13	—	—
Итого въ городахъ . . . . .	484	7	11	1
„ „ уѣздахъ . . . . .	880	199	1	7
Всего въ губерніи . . . . .	1364	206	12	8

р а з н а г о р о д а з д а н і й.

Синагогъ и мечетей.		Жилыхъ домовъ.		Нежилыхъ зданій.		ВСЕГО зданій.	
Камен.	Деревян.	Камен.	Деревян.	Камен.	Деревян.	Каменныхъ.	Деревян.
3	1	9318	11516	4616	10376	14310	21896
—	—	827	42558	344	31830	1317	74407
—	—	75	850	52	1190	130	2040
—	—	88	1250	10	155	100	1406
—	—	572	31639	452	56966	1085	88626
—	—	140	453	20	30	163	483
—	—	309	30010	284	44436	662	74472
—	—	45	640	12	482	64	1122
—	—	140	11189	37	26578	215	37769
—	—	44	300	10	12	61	312
—	—	103	16462	51	50783	193	67250
—	—	17	560	8	280	36	840
—	—	210	1551	44	1739	265	3292
—	—	196	17262	80	44454	364	61741
—	—	11	439	4	81	21	521
—	—	17	305	5	57	31	363
—	—	127	15736	16	11220	211	26968
—	—	98	359	27	38	132	397
—	—	106	24224	126	64672	298	88909
—	—	324	1791	423	1126	768	2917
—	—	421	15667	330	36124	824	51826
—	—	67	330	2	1	75	331
—	—	64	13748	53	30463	149	44219
—	—	83	434	39	165	125	599
—	—	421	19700	151	19650	660	39366
—	—	33	324	12	32	49	356
—	—	175	9928	240	46871	457	56810
—	—	703	1005	281	292	1006	1297
—	—	405	19659	87	36213	563	55885
3	1	11973	22107	5565	16056	17336	38172
—	—	3866	267782	2251	500260	6998	768248
3	1	15139	289889	7816	516316	24334	806420



С в ѣ д ѣ н і я о

ГОРОДА и УѢЗДЫ	Въ зимніе мѣсяцы.			Въ весенніе мѣсяцы.			Въ лѣтніе мѣсяцы.		
	Число по-жаровъ.	Число по-горѣвшихъ домовъ.	Сумма убытковъ.	Число по-жаровъ.	Число по-горѣвшихъ домовъ.	Сумма убытковъ.	Число по-жаровъ.	Число по-горѣвшихъ домовъ.	Сумма убытковъ.
Москва . . . . .	225	105	691571	197	104	1555219	232	151	1008269
Московский уѣздъ . . . . .	39	42	172300	54	83	307788	64	97	186598
Богородскъ . . . . .	2	2	3050	3	3	22500	3	3	15000
Павловскій посадъ . . . . .	—	—	—	—	—	—	—	—	—
Богородскій уѣздъ . . . . .	18	16	564458	32	253	194073	25	59	72313
Бронницы . . . . .	1	1	500	3	3	750	1	1	400
Бронницкій уѣздъ . . . . .	10	10	16445	21	34	75206	15	36	37555
Верея . . . . .	1	1	200	1	1	200	2	2	155
Верейскій уѣздъ . . . . .	9	12	41230	8	53	18620	17	46	23836
Волоколамскъ . . . . .	1	1	200	—	—	—	—	—	—
Волоколамскій уѣздъ . . . . .	3	4	2223	12	64	63724	20	61	21684
Дмитровъ . . . . .	3	3	1635	1	1	2000	2	2	1700
Сергіевскій посадъ . . . . .	1	1	10	—	—	—	—	—	—
Дмитровскій уѣздъ . . . . .	2	2	15240	18	38	27047	26	52	15894
Звенигородъ . . . . .	—	—	—	—	—	—	—	—	—
Заштатный гор. Воскресенскъ	—	—	—	2	—	—	—	—	—
Звенигородскій уѣздъ . . . . .	9	8	2591	19	41	31457	18	23	24548
Клинь . . . . .	—	—	—	—	—	—	—	—	—
Клинскій уѣздъ . . . . .	12	13	10775	11	17	5465	13	38	10875
Коломна . . . . .	1	1	7900	2	1	600	1	1	1050
Коломенскій уѣздъ . . . . .	9	5	4660	23	78	687972	32	50	60398
Можайскъ . . . . .	1	—	15	—	—	—	—	—	—
Можайскій уѣздъ . . . . .	12	11	14475	16	32	29094	11	18	9457
Подольскъ . . . . .	1	1	50	2	2	4100	—	—	—
Подольскій уѣздъ . . . . .	13	14	12625	16	39	404944	13	18	24925
Руза . . . . .	—	—	—	—	—	—	—	—	—
Рузскій уѣздъ . . . . .	4	8	2275	9	86	45643	16	29	2698
Серпуховъ . . . . .	1	1	7000	1	—	—	5	5	22725
Серпуховской уѣздъ . . . . .	3	4	5504	19	156	60195	16	44	29689
Итого въ городахъ . . . . .	238	117	712131	212	115	1585369	246	165	1049299
„ „ уѣздахъ . . . . .	143	149	864801	258	974	1951228	286	571	520470
ВСЕГО въ губерніи . . . . .	381	266	1576932	470	1089	3536597	532	736	1569769

п о ж а р а х ъ .

Въ осенніе мѣсяцы.			Всего въ году.			Причина пожаровъ.				
Число по-жаровъ.	Число по-горѣвшихъ домовъ.	Сумма убытковъ.	Число по-жаровъ.	Число по-горѣвшихъ домовъ.	Сумма убытковъ.	Отъ мол-ніи.	Отъ дурн. устройствъ печей и трубъ.	Отъ не-осторож-ности.	Отъ под-жога.	Отъ дру-гихъ при-чинъ.
237	161	871112	891	521	4126171	—	188	359	54	290
76	96	860647	233	318	1527333	3	25	116	31	58
2	2	15	10	10	40565	—	1	5	3	1
—	—	—	—	—	—	—	—	—	—	—
36	47	520000	111	375	1350844	1	17	40	11	42
1	—	—	6	5	1650	—	—	1	2	3
22	30	27067	68	110	156273	—	13	27	7	21
—	—	—	4	4	555	1	—	2	—	1
20	22	6732	54	133	90418	4	3	32	7	8
—	—	—	1	1	200	—	—	1	—	—
26	41	18626	61	170	106257	1	9	22	5	24
5	5	1700	11	11	7035	—	—	2	4	5
—	—	—	1	1	10	—	—	1	—	—
45	38	6195	91	130	64376	4	7	66	7	7
3	3	10375	3	3	10375	—	—	2	—	1
2	—	—	4	—	—	—	1	2	1	—
34	39	40233	80	111	98829	1	8	33	6	32
—	—	—	—	—	—	—	—	—	—	—
39	53	12452	75	121	39567	2	7	30	5	31
9	9	22315	13	12	31865	—	1	2	3	7
33	39	68364	97	172	821394	2	18	10	10	57
1	1	2700	2	1	2715	—	1	—	—	1
17	22	4738	56	83	57764	3	3	10	8	32
—	—	—	3	3	4150	—	1	1	1	—
17	22	38481	59	93	480975	1	38	6	11	3
1	1	90	1	1	90	—	—	1	—	—
62	93	20393	91	216	71009	2	3	54	1	31
6	3	1710	13	9	31435	—	4	7	1	1
8	12	15637	46	216	111025	—	3	22	4	17
267	185	910017	963	582	4256816	1	197	386	69	310
435	554	1639565	1122	2248	4976064	24	154	468	113	363
702	739	2549582	2085	2830	9232880	25	351	854	182	673

Свѣдѣнія о фабрикахъ и заводахъ.

ГОРОДА и УѢЗДЫ.	Число фабрикъ и заводовъ.	Сумма производи- тельности.	Число рабочихъ.
Москва . . . . .	839	299957291	94536
Московский уѣздъ . . . . .	412	61555068	44700
Богородскъ . . . . .	34	4522450	4838
Павловскій посадъ . . . . .	26	4345500	4885
Богородскій уѣздъ . . . . .	573	55908776	46903
Бронницы . . . . .	3	12000	18
Бронницкій уѣздъ . . . . .	79	9830276	10805
Верея . . . . .	3	35000	30
Верейскій уѣздъ . . . . .	24	3477930	5303
Волоколамскъ . . . . .	—	—	—
Волоколамскій уѣздъ . . . . .	127	149025	1751
Дмитровъ . . . . .	6	28900	209
Сергіевскій посадъ . . . . .	21	126600	503
Дмитровскій уѣздъ . . . . .	78	12233919	15053
Звенигородъ . . . . .	3	6000	30
Заштатный городъ Воскресенскъ . . . . .	—	—	—
Звенигородскій уѣздъ . . . . .	27	1759678	2472
Клинъ . . . . .	13	106330	545
Клинскій уѣздъ . . . . .	67	7927185	7761
Коломна . . . . .	47	1319500	1842
Коломенскій уѣздъ . . . . .	37	21132203	18806
Можайскъ . . . . .	2	6800	21
Можайскій уѣздъ . . . . .	8	40800	300
Подольскъ . . . . .	3	44000	70
Подольскій уѣздъ . . . . .	43	5382529	4620
Руза . . . . .	2	11100	11
Рузскій уѣздъ . . . . .	13	178360	482
Серпуховъ . . . . .	23	2093915	4779
Серпуховской уѣздъ . . . . .	45	12211890	14847
Итого въ городахъ . . . . .	1025	312615386	112317
„ „ въ уѣздахъ . . . . .	1533	191787639	173803
В С Е Г О въ губерніи . . . . .	2558	504403025	286120

Свѣдѣнія о числѣ ремесленниковъ въ городахъ.

Города и посады.	Мастеровъ.	Рабочихъ.	Учениковъ.	Всего ремесленниковъ.
Москва . . . . .	52440	92137	29466	174043
Богородскъ . . . . .	486	5970	143	6599
Павловскій посадъ . . . . .	224	443	132	799
Бронницы . . . . .	146	158	46	350
Верея . . . . .	377	349	48	774
Волоколамскъ . . . . .	67	81	12	160
Дмитровъ . . . . .	535	907	35	1477
Сергѣевскій посадъ . . . . .	1657	4328	1733	7718
Звенигородъ . . . . .	116	114	19	249
Заштатный городъ Воскресенскъ . . . . .	116	87	17	220
Клинъ . . . . .	251	269	55	575
Коломна . . . . .	538	856	87	1481
Можайскъ . . . . .	155	169	41	365
Подольскъ . . . . .	241	389	120	750
Руза . . . . .	103	49	13	165
Серпуховъ . . . . .	754	3514	483	4751
И Т О Г О . . . . .	58206	109820	32450	200476

Вѣдомость о числѣ выданныхъ

ГОРОДА.	Число выданныхъ			
	Для торговыхъ предприятий.		Для промышленныхъ предприятий.	
	Годовыхъ.	Полугодовыхъ.	Годовыхъ.	Полугодовыхъ.
Москва . . . . .	22735	1607	14569	698
Богородскъ . . . . .	2090	122	1325	46
Бронницы . . . . .	1103	58	413	18
Верея . . . . .	466	18	100	2
Волоколамскъ . . . . .	723	42	194	37
Дмитровскъ . . . . .	1345	75	537	86
Звенигородъ . . . . .	898	62	283	4
Клинъ . . . . .	966	56	255	10
Коломна . . . . .	1180	81	387	15
Можайскъ . . . . .	549	32	116	10
Подольскъ . . . . .	736	36	199	5
Руза . . . . .	547	28	87	5
Серпуховъ . . . . .	940	46	181	19
<b>И Т О Г О . . . . .</b>	<b>34278</b>	<b>2263</b>	<b>18646</b>	<b>955</b>

промысловыхъ свидѣтельствъ.

ПРОМЫСЛОВЫХЪ СВИДѢТЕЛЬСТВЪ.					
На личныя промысловыя занятія.		Свидѣтельства для купцовъ.		В С Е Г О.	
Годовыхъ.	Полугодовыхъ.	Годовыхъ.	Полугодовыхъ.	Годовыхъ.	Полугодовыхъ.
24886	860	2575	—	64765	3165
1592	61	84	—	5091	229
309	13	29	—	1854	89
65	6	21	—	652	26
49	14	17	—	983	93
353	23	89	—	2324	184
63	2	56	—	1300	68
154	10	44	—	1419	76
721	19	52	—	2340	115
42	3	47	—	754	45
151	6	37	—	1123	47
31	9	18	—	683	42
396	8	80	—	1597	73
<b>28812</b>	<b>1034</b>	<b>3149</b>	<b>—</b>	<b>84885</b>	<b>4252</b>





Название учебных заведений.	Въ губернскомъ городѣ.		
	Число учебных заведений.	Число учащихся.	
		Муж.	Жен.
Московская военно-фельдшерская школа . . . . .	1	339	—
Училище при Николаевской Измайловской богадѣльнѣ . . . . .	—	—	—
Московский Сельскохозяйственный Институтъ . . . . .	1	223	—
Земледѣльческая школа . . . . .	1	265	—
Строгановское Центральное училище . . . . .	1	400	—
При немъ женское рисовальное отдѣленіе . . . . .	—	—	155
„ „ пригтовительное отдѣленіе . . . . .	—	318	—
„ „ воскресные рисовальные классы . . . . .	—	431	216
„ „ вечерніе рисовальные классы . . . . .	—	122	65
Женскіе Институты . . . . .	5	—	1668
Николаевское женское училище . . . . .	1	—	110
Малолѣтнее Отдѣленіе Николаевского Института . . . . .	1	—	210
Женскія гимназіи . . . . .	6	—	2189
ИМПЕРАТОРСКОЕ Московское Техническое училище . . . . .	1	1029	—
ИМПЕРАТОРСКОЕ Московское Инженерное училище . . . . .	1	357	—
Константиновскій Межевой Институтъ . . . . .	1	195	—
Московская Практическая Академія Коммерческихъ Наукъ . . . . .	1	459	—
Московское Коммерческое училище . . . . .	1	668	—
Александровское Коммерческое училище . . . . .	1	646	—
Повивальный Институтъ при родовспомогательномъ заведеніи . . . . .	1	—	475
При немъ школа сельскихъ повивальныхъ бабокъ . . . . .	1	—	19
Долгоруковское училище для повивальныхъ бабокъ . . . . .	1	—	69
Фельдшерская школа при Голицынской больницѣ . . . . .	1	164	—
Училища для фельдшерницъ . . . . .	2	—	354
Московскія зубоврачебныя школы . . . . .	2	14	211
Совета Дамскаго Попечител. о бѣдныхъ: { Маринское училище . . . . .	1	—	340
{ Училище Принца П. Г. Ольденбургскаго . . . . .	1	70	—
{ Училище Маріи Александр. Нейдгардъ . . . . .	1	79	159
{ Школы Дамскаго Попечит. о бѣдныхъ . . . . .	6	24	225
Дѣтскіе пріюты . . . . .	16	424	890
Московский Городской Рукавишниковскій пріютъ . . . . .	1	110	—
Долгоруковское ремесленное училище при работномъ домѣ . . . . .	1	54	—
Варваринскій Сиротскій домъ . . . . .	1	—	75
Московскія мѣщанскія училища: { мужское . . . . .	1	617	—
{ женское . . . . .	1	—	320
Школы Московскаго Благотворительнаго Общества 1837 г. . . . .	16	—	1237
ИМПЕРАТОРСКАГО Челолюбиваго Общества: { Набилковское Коммерческое училище . . . . .	1	209	—
{ Усачевско-Чернявское женское училище . . . . .	1	—	433
{ Сергіевская школа . . . . .	1	—	600
{ Набилковское городское училище . . . . .	1	22	—
{ При немъ пріютъ имени А. А. Гиппюсъ . . . . .	1	22	—
{ Троицкая школа при Набилковской богадѣльнѣ . . . . .	1	35	24
{ Чихачевское начальное училище въ селѣ Алмазовѣ . . . . .	—	—	—
{ Большевское начальное училище . . . . .	—	—	—
Александро-Маринскій Пріютъ для беззащитныхъ дѣтей . . . . .	1	48	43
Пріютъ Цесаревны Маріи . . . . .	1	92	88
Пріютъ Елизаветинскаго Благотворительнаго Общества . . . . .	3	41	—
Елизаветинская женская гимназія Общества Поощренія Трудолюбія . . . . .	1	—	426

Въ уѣздн. и заштатн. гор.	Въ уѣздахъ.		Всего въ губерніи.				
	Число учебных заведений.	Число учащихся.		Число учебных заведений.	Число учащихся.		
		Муж.	Жен.		Муж.	Жен.	Об. пол.
—	—	—	—	1	339	—	339
—	—	—	—	1	14	18	32
—	—	—	—	1	223	—	223
—	—	—	—	1	265	—	265
—	—	—	—	1	400	—	400
—	—	—	—	—	—	155	155
—	—	—	—	—	318	—	318
—	—	—	—	—	431	216	647
—	—	—	—	—	122	65	187
—	—	—	—	5	—	1668	1668
—	—	—	—	1	—	110	110
—	—	—	—	1	—	210	210
—	—	—	—	8	—	2719	2719
2	—	530	—	1	1029	—	1029
—	—	—	—	1	357	—	357
—	—	—	—	1	195	—	195
—	—	—	—	1	459	—	459
—	—	—	—	1	668	—	668
—	—	—	—	1	646	—	646
—	—	—	—	1	—	475	475
—	—	—	—	1	—	19	19
—	—	—	—	1	—	69	69
—	—	—	—	1	164	—	164
—	—	—	—	2	—	354	354
—	—	—	—	2	14	211	225
—	—	—	—	1	—	340	340
—	—	—	—	1	70	—	70
—	—	—	—	1	79	159	238
—	—	—	—	6	24	225	249
—	—	—	—	18	457	968	1425
2	33	78	—	1	110	—	110
—	—	—	—	1	54	—	54
—	—	—	—	1	—	75	75
—	—	—	—	1	617	—	617
—	—	—	—	1	—	320	320
—	—	—	—	16	—	1237	1237
—	—	—	—	1	209	—	209
—	—	—	—	1	—	433	433
—	—	—	—	1	—	600	600
—	—	—	—	1	22	—	22
—	—	—	—	1	22	—	22
—	—	—	—	1	35	24	59
—	—	—	—	1	22	8	30
—	—	—	—	1	29	18	47
—	—	—	—	1	48	43	91
—	—	—	—	1	92	88	180
—	—	—	—	3	41	—	41
—	—	—	—	1	—	426	426

Название учебных заведений.	Въ губернскомъ городѣ.		
	Число учебных заведений.	Число учащихся.	
		Муж.	Жен.
Ремесленные школы того же Общества . . . . .	3	—	188
Московская Консерваторія . . . . .	1	256	328
Музыкальное Драматическое училище . . . . .	1	154	278
Дельвиговское желѣзно-дорожное училище . . . . .	1	148	—
Техническія желѣзно-дорожныя училища . . . . .	2	196	—
Приютъ Московскаго Общества призрѣнія, воспитанія и обученія слѣпыхъ дѣтей . . . . .	1	48	23
Школа садоводства . . . . .	1	46	—
Московск. Общ. распростран. техническихъ знаній: {	1	157	—
	1	—	90
И Т О Г О . . . . .	926	51908	40822

Въ уѣздн. и заштатн. гор.			Въ уѣздахъ.			Всего въ губерніи.			
Число учебных заведений.	Число учащихся.		Число учебных заведений.	Число учащихся.		Число учебных заведений.	Число учащихся.		
	Муж.	Жен.		Муж.	Жен.		Муж.	Жен.	Об. пол.
—	—	—	1	—	89	4	—	277	277
—	—	—	—	—	—	1	256	328	584
—	—	—	—	—	—	1	154	278	432
—	—	—	—	—	—	1	148	—	148
—	—	—	—	—	—	2	196	—	196
—	—	—	—	—	—	1	48	23	71
—	—	—	—	—	—	1	46	—	46
—	—	—	—	—	—	1	157	—	157
—	—	—	—	—	—	1	—	90	90
109	6256	3644	1410	52095	27300	2445	110259	71766	182025



Метеорологическія наблюденія въ Москвѣ за 1902 годъ,  
произведенныя обсерваторіей Константиновскаго Межевого Института.

(Observations météorologiques à Moscou, année 1902).

(Observatoire de l'Institut Constantin des arpenteurs).

А. Барометръ, термометръ и облачность.—Baromètre, thermomètre, nébulosité.

Мѣсяцы (время по новому стилю).	Средн. высота барометра (миллм.).	Температура воздуха (Термометръ Цельзія).					Абсолютная низшая температур. почвы.	Облачность въ процентахъ.	Число дней съ			
		Средняя.	Максимумъ.		Минимумъ.				Температурой.		Небомъ.	
			Средн.	Абсолютн.	Средн.	Абсолютн.			Max. $\llcorner^{\circ}$	Min. $\llcorner^{\circ}$	Ясным.	Пасмурн.
Январь (Janvier).	740.3	— 7.0	— 4.3	2.9	— 11.1	— 29.6	— 32.5	88	16	27	1	25
Февраль (Février).	751.8	— 7.6	— 3.6	2.1	— 11.4	— 26.2	— 32.7	66	23	28	4	10
Мартъ (Mars).	744.7	— 3.2	0.4	9.9	— 6.7	— 27.8	— 34.8	74	13	22	4	19
Апрѣль (Avril).	748.3	1.4	5.0	15.3	— 2.5	— 7.3	— 10.2	53	—	24	8	8
Май (Mai).	745.6	12.2	17.5	28.7	6.2	— 4.4	— 8.0	59	—	2	2	8
Іюнь (Juin).	743.3	17.2	22.5	29.2	11.7	4.0	2.0	62	—	—	2	8
Іюль (Juillet).	742.6	17.2	21.9	28.8	12.4	6.9	5.8	70	—	—	1	14
Августъ (Août).	745.5	11.8	19.6	24.9	10.6	5.8	3.3	69	—	—	1	13
Сентяб. (Septembre)	747.8	8.9	13.2	24.5	5.2	— 2.2	— 2.2	71	—	2	2	14
Октябрь (Octobre).	746.6	2.7	5.5	12.0	— 0.1	— 4.5	— 6.8	83	1	19	—	19
Ноябрь (Novembre).	748.4	— 5.1	— 2.1	8.3	— 8.3	— 20.6	— 23.1	73	17	27	4	14
Декабрь (Décembre)	745.9	— 11.7	— 8.7	2.2	— 15.2	— 28.2	— 30.0	76	24	31	4	21
Годъ (Année)	745.9	3.3	7.2	29.2	— 0.8	— 29.6	— 34.8	70	94	182	33	173

Mois. (Calendrier grégorien).	Hauteur du baromètre (m. m.).	Température de l'air (thermomètre C.).				Température de la surface du sol. minim. absolu.	Nébulosité %.	Nombre de jours.				
		Moyenne.	Maximum.		Minimum.			à température.		Avec le ciel.		
			Moyen	Abso-lu.	Moyen			Abso-lu.	Max. $\llcorner^{\circ}$	Min. $\llcorner^{\circ}$	sans nuag.	Couvert.

В. Относительная влажность, осадки и вѣтры.—Humidité relative précipités et vents.

Мѣсяцы (время по новому стилю).	Относительн. влажность.	Осадки въ мил-лиметрахъ.	Число дней съ							Число вѣтровъ за каждый мѣсяць.								
			Осадками.	Дождемъ.	Снѣгомъ.	Крупой.	Градомъ.	Грозой.	Сильнымъ вѣтромъ.	N	NE	E	SE	S	SW	W	NW	Штиль.
Январь (Janvier) .	84	55.9	24	9	20	—	—	—	2	3	2	3	20	23	19	13	10	—
Февраль (Février) .	77	39.4	12	2	12	—	—	—	3	5	2	2	11	20	12	23	9	—
Мартъ (Mars) . . .	79	34.7	13	3	12	2	—	—	1	7	4	4	15	22	15	16	10	—
Апрѣль (Avril) . .	66	48.8	13	9	12	1	—	—	—	17	7	6	8	8	10	15	18	1
Май (Mai) . . . . .	64	79.3	16	14	1	—	2	4	—	5	10	7	18	17	12	9	13	2
Юнь (Juin) . . . . .	68	65.7	16	19	—	—	2	7	—	9	11	7	9	12	14	11	17	—
Юль (Juillet) . . . .	76	93.0	23	23	—	—	—	6	—	5	5	5	15	21	11	14	17	—
Августъ (Août) . . .	80	129.4	21	19	—	—	—	6	2	17	4	4	9	18	11	14	16	—
Сентяб. (Septembre)	80	54.6	17	17	4	5	—	1	—	13	6	—	6	12	22	13	17	1
Октябрь (Octobre) .	78	48.5	18	14	6	6	—	—	1	12	3	2	2	11	19	29	15	—
Ноябрь (Novembre)	79	26.5	18	6	18	2	—	—	3	12	11	3	5	3	13	26	17	—
Декабрь (Décembre)	85	20.5	19	2	16	1	—	—	2	14	6	5	13	7	13	18	17	—
Годъ (Année) . . . .	76	696.3	210	137	101	17	4	24	14	119	71	48	131	174	171	201	176	4

Mois (Calendrier grégorien).	Humidité relative.	Pluie en mm.	Nombre de jours de.							Nombre de vents.						
			Précipités.	Pluie.	Neige.	Grésil.	Grêle.	Orage.	Vent fort.	N	NE	E	SE	S	SW	W

## Население Москвы по переписи 31 Января 1902 года.

Полицейскія части и участки.	Число жителей.			Пригороды.	Число жителей.						
	М. П.	Ж. П.	Об. П.		М. П.	Ж. П.	Об. П.				
Городская . . . . .	12858	5366	18224	Марьиная роща . . . . .	14341	7612	21953				
Мясницкая 1 уч. . . . .	11061	8253	19314	Кретовская слобода . . . . .	2033	1109	3142				
»    2    »    . . . . .	7971	6075	14046	Черкизово . . . . .	6133	5746	11879				
»    3    »    . . . . .	12010	9438	21448	Благуша . . . . .	5378	3225	8603				
Тверская 1    »    . . . . .	8575	8347	16922	Александровскя и Всѣх- »    2    »    . . . . .	16158	12936	29094				
»    2    »    . . . . .	16158	12936	29094	»    3    »    . . . . .	9500	8020	17520				
»    3    »    . . . . .	9500	8020	17520	Яузская 1    »    . . . . .	7279	7386	14665				
Яузская 1    »    . . . . .	7279	7386	14665	»    2    »    . . . . .	10474	7713	18187				
»    2    »    . . . . .	10474	7713	18187	Срѣтенская 1    »    . . . . .	11704	10688	22392				
Срѣтенская 1    »    . . . . .	11704	10688	22392	»    2    »    . . . . .	14451	12425	26876				
»    2    »    . . . . .	14451	12425	26876	Арбатская 1    »    . . . . .	8823	10696	19519				
Арбатская 1    »    . . . . .	8823	10696	19519	»    2    »    . . . . .	10593	11266	21864				
»    2    »    . . . . .	10593	11266	21864	Пречистенская 1    »    . . . . .	10636	11442	22078				
Пречистенская 1    »    . . . . .	10636	11442	22078	»    2    »    . . . . .	9868	10679	20547				
»    2    »    . . . . .	9868	10679	20547	Рогожская 1    »    . . . . .	12641	9939	22580				
Рогожская 1    »    . . . . .	12641	9939	22580	»    2    »    . . . . .	27294	20493	47787				
»    2    »    . . . . .	27294	20493	47787	»    3    »    . . . . .	27148	15031	42179				
»    3    »    . . . . .	27148	15031	42179	Басманная 1    »    . . . . .	13659	10949	24608				
Басманная 1    »    . . . . .	13659	10949	24608	»    2    »    . . . . .	11747	9019	20766				
»    2    »    . . . . .	11747	9019	20766	Лефортовская 1    »    . . . . .	24211	17294	41505				
Лефортовская 1    »    . . . . .	24211	17294	41505	»    2    »    . . . . .	10538	8835	19373				
»    2    »    . . . . .	10538	8835	19373	»    3    »    . . . . .	12417	7011	19428				
»    3    »    . . . . .	12417	7011	19428	Мѣщанская 1    »    . . . . .	17385	12362	29747				
Мѣщанская 1    »    . . . . .	17385	12362	29747	»    2    »    . . . . .	11379	8060	19439				
»    2    »    . . . . .	11379	8060	19439	»    3    »    . . . . .	25036	21025	46061				
»    3    »    . . . . .	25036	21025	46061	»    4    »    . . . . .	14719	11794	26513				
»    4    »    . . . . .	14719	11794	26513	Сущевская 1    »    . . . . .	22997	20172	43169				
Сущевская 1    »    . . . . .	22997	20172	43169	»    2    »    . . . . .	19929	11427	31256				
»    2    »    . . . . .	19929	11427	31256	»    3    »    . . . . .	23577	19532	43109				
»    3    »    . . . . .	23577	19532	43109	Прѣсененская 1    »    . . . . .	16291	15427	31718				
Прѣсененская 1    »    . . . . .	16291	15427	31718	»    2    »    . . . . .	27049	23298	50347				
»    2    »    . . . . .	27049	23298	50347	Хамовническая 1    »    . . . . .	17736	15304	33040				
Хамовническая 1    »    . . . . .	17736	15304	33040	»    2    »    . . . . .	19795	14273	34068				
»    2    »    . . . . .	19795	14273	34068	Пятницкая 1    »    . . . . .	17018	12012	29030				
Пятницкая 1    »    . . . . .	17018	12012	29030	»    2    »    . . . . .	23392	15640	39032				
»    2    »    . . . . .	23392	15640	39032	Якиманская 1    »    . . . . .	13609	10814	24423				
Якиманская 1    »    . . . . .	13609	10814	24423	»    2    »    . . . . .	16785	13419	30204				
»    2    »    . . . . .	16785	13419	30204	Серпуховская 1    »    . . . . .	5793	4577	10370				
Серпуховская 1    »    . . . . .	5793	4577	10370	»    2    »    . . . . .	18154	11137	29291				
»    2    »    . . . . .	18154	11137	29291	Петровско-Разумов- »    . . . . .	1345	1124	2469				
Петровско-Разумов- »    . . . . .	1345	1124	2469	<b>Итого . . . . .</b>			50186	29033	79219		
<b>Итого . . . . .</b>			613610	480598	1094208	<b>Всего съ пригородами . . . . .</b>			663796	509631	1173427

# СВѢДѢНІЯ

О движеніи населенія по г. Москвѣ и Мос-  
ковской губерніи.

Общая таблица родившихся

ЧАСТИ И УЧАСТКИ.	Январь.							Февраль.						
	Законнорож-денныхъ.		Незаконно-рожденныхъ.		ВСЕГО.			Законнорож-денныхъ.		Незаконно-рожденныхъ.		ВСЕГО.		
	м.	ж.	м.	ж.	м.	ж.	об.п.	м.	ж.	м.	ж.	м.	ж.	об.п.
Городская . . . . .	13	8	—	1	13	9	22	11	10	1	—	12	10	22
Мясницкая 1 уч. . . . .	19	10	1	1	20	11	31	12	9	1	2	13	11	24
„ 2 „ . . . . .	13	13	3	5	16	18	34	9	19	—	—	9	19	28
„ 3 „ . . . . .	10	13	18	11	28	24	52	9	17	6	6	15	23	38
Тверская 1 „ . . . . .	15	15	2	2	17	17	34	12	13	1	—	13	13	26
„ 2 „ . . . . .	25	30	8	5	33	35	68	18	16	7	12	25	28	53
„ 3 „ . . . . .	10	9	2	2	12	11	23	16	6	3	—	19	6	25
Яузская 1 „ . . . . .	16	13	11	5	27	18	45	24	8	6	7	30	15	45
„ 2 „ . . . . .	12	15	2	3	14	18	32	11	9	—	3	11	12	23
Срѣтенская 1 „ . . . . .	19	32	8	9	27	41	68	15	23	7	5	22	28	50
„ 2 „ . . . . .	25	25	15	11	40	36	76	28	22	10	11	38	33	71
Арбатская 1 „ . . . . .	19	19	10	10	29	29	58	12	18	8	8	20	26	46
„ 2 „ . . . . .	15	16	8	7	23	23	46	14	22	11	3	25	25	50
Пречистенская 1 „ . . . . .	18	22	7	9	25	31	56	12	10	8	3	20	13	33
„ 2 „ . . . . .	24	21	16	12	40	38	73	21	24	5	8	26	32	58
Рогожская 1 „ . . . . .	22	26	8	7	30	33	63	23	14	4	2	27	16	43
„ 2 „ . . . . .	84	79	7	3	91	82	173	78	69	5	3	83	72	155
„ 3 „ . . . . .	32	54	7	4	39	58	97	45	59	2	8	47	67	114
Басманная 1 „ . . . . .	25	26	10	6	35	32	67	29	22	4	4	33	26	59
„ 2 „ . . . . .	25	31	5	13	30	44	74	17	21	8	10	25	31	56
Лефортовская 1 „ . . . . .	55	46	4	6	59	52	111	49	42	6	9	52	51	103
„ 2 „ . . . . .	20	23	7	5	27	28	55	14	15	6	3	20	18	38
„ 3 „ . . . . .	23	23	1	8	24	31	55	16	18	3	—	19	18	37
Мѣщанская 1 „ . . . . .	28	37	4	8	32	45	77	21	21	5	3	26	24	50
„ 2 „ . . . . .	35	31	4	5	39	36	75	34	29	3	5	37	34	71
„ 3 „ . . . . .	90	87	30	31	120	118	238	77	67	26	28	103	95	198
„ 4 „ . . . . .	48	46	14	13	62	59	121	34	33	10	6	44	39	83
Сущевская 1 „ . . . . .	45	45	11	11	56	56	112	45	34	12	5	57	39	96
„ 2 „ . . . . .	41	28	8	5	49	33	82	26	21	2	3	28	24	52
„ 3 „ . . . . .	53	59	7	10	60	69	129	54	52	7	5	61	57	118
Прѣсенская 1 „ . . . . .	53	49	15	22	68	71	139	55	39	9	11	64	50	114
„ 2 „ . . . . .	70	64	25	14	95	78	173	52	55	21	21	73	76	149
„ 3 „ . . . . .	—	—	—	—	—	—	—	—	—	—	—	—	—	—
Хамовническ. 1 „ . . . . .	54	63	21	24	75	87	162	44	48	17	15	61	63	124
„ 2 „ . . . . .	47	52	14	10	61	62	123	33	52	10	11	43	63	106
Пятницкая 1 „ . . . . .	31	53	15	15	46	68	114	33	25	13	9	46	34	80
„ 1 „ . . . . .	37	55	11	6	48	61	109	56	48	8	5	64	53	117
Якиманская 1 „ . . . . .	32	26	5	4	37	30	67	20	21	4	4	24	25	49
„ 2 „ . . . . .	35	35	3	9	38	44	82	26	24	4	7	30	31	61
Серпуховская 1 „ . . . . .	17	20	2	5	19	25	44	21	15	6	5	27	20	47
„ 2 „ . . . . .	48	27	6	10	54	37	91	27	23	5	4	32	27	59
*) Безъ означенія частей .	90	78	124	98	214	176	390	62	72	112	107	174	179	353
Итого . . . . .	1393	1424	479	445	1872	1869	3741	1215	1165	383	361	1598	1526	3124
***) Московскій Император-ский Воспитат. домъ . . . . .	—	—	17	22	17	22	39	—	—	27	27	27	27	54
Петровско-Разумовскій уч. . . . .	2	4	—	—	2	4	6	5	1	—	1	5	2	7
Всего . . . . .	1395	1428	496	467	1891	1895	3786	1220	1166	410	389	1630	1555	3185

Примѣчаніе. \*) Въ графѣ „безъ означенія частей“ показаны млад., родившіеся у служащ. въ Воспитат. домъ, а также въ Московск. родъспомогат. заведеніи и крещенныя священникомъ домов. церкви Воспит. дома. \*\*) Въ графѣ Московскаго Императорскаго Воспитательнаго дома показаны, младенцы,

въ гор. Москвѣ за 1902 годъ.

ЧАСТИ И УЧАСТКИ.	Мартъ.							Апрѣль.							Май.						
	Законнорож-денныхъ.		Незаконно-рожденныхъ.		ВСЕГО.			Законнорож-денныхъ.		Незаконно-рожденныхъ.		ВСЕГО.			Законнорож-денныхъ.		Незаконно-рожденныхъ.		ВСЕГО.		
	м.п.	ж.п.	м.п.	ж.п.	м.п.	ж.п.	об.п.	м.п.	ж.п.	м.п.	ж.п.	об.п.	м.п.	ж.п.	м.п.	ж.п.	об.п.	м.п.	ж.п.	м.п.	ж.п.
7	10	1	2	8	12	20	18	5	1	1	19	6	25	5	10	1	1	6	11	17	
11	13	1	4	12	17	29	15	13	—	1	15	14	29	12	17	—	1	12	18	30	
15	11	4	4	19	15	34	8	13	2	—	10	13	23	10	12	1	1	11	13	24	
12	9	9	4	21	13	34	8	7	9	12	17	19	36	13	9	8	9	21	18	39	
12	18	2	3	14	21	35	13	14	3	3	16	17	33	14	21	4	7	18	28	46	
18	21	6	8	24	29	53	22	21	6	7	28	28	56	18	32	8	7	26	39	65	
5	8	—	1	5	9	14	12	13	2	1	14	14	28	10	8	2	3	12	11	23	
21	25	5	6	26	31	57	17	15	9	8	26	23	49	14	16	10	5	24	21	45	
12	12	3	2	15	14	29	16	15	2	3	18	18	36	9	11	5	1	14	12	26	
15	18	7	9	22	27	49	20	16	7	9	27	25	52	14	11	8	5	22	16	38	
23	31	11	12	34	43	77	30	24	9	16	39	40	79	18	21	14	12	32	33	65	
17	11	4	5	21	16	37	13	7	9	8	22	15	37	17	17	5	6	22	26	48	
7	20	6	8	13	28	41	20	13	4	7	24	20	44	16	20	6	6	22	26	48	
17	16	6	7	23	23	46	13	13	5	7	18	20	38	14	9	5	3	19	12	31	
24	18	13	12	37	30	67	30	12	7	5	37	17	54	14	20	6	5	20	25	45	
22	21	1	3	23	24	47	9	14	5	2	14	16	30	24	21	—	1	24	22	46	
67	70	5	5	72	75	147	73	51	3	4	76	55	131	74	56	9	7	83	63	146	
25	45	3	3	28	48	76	38	32	—	4	38	36	74	52	33	5	5	57	38	95	
16	26	3	2	19	28	47	17	18	4	7	21	25	46	12	19	4	2	16	21	37	
25	28	4	7	29	35	64	16	18	6	1	22	19	41	9	24	10	4	19	28	47	
40	44	5	6	45	50	95	44	30	9	8	53	38	91	36	39	6	—	42	39	81	
25	14	5	1	30	15	45	22	22	—	7	22	29	51	17	16	6	4	23	20	43	
22	13	2	2	24	15	39	25	16	2	2	27	18	45	18	17	3	2	21	19	40	
22	23	3	7	25	30	55	23	34	5	8	28	42	70	20	15	6	4	26	19	45	
27	23	4	1	31	24	55	19	25	—	3	19	28	47	18	13	3	5	21	18	39	
72	66	34	31	106	97	203	94	89	26	28	120	117	237	76	76	31	30	107	106	213	
25	26	10	12	35	38	73	25	33	11	21	36	54	90	38	33	10	18	48	51	99	
35	38	7	13	42	51	93	45	37	10	12	55	49	104	32	37	13	17	45	54	99	
37	34	7	8	44	42	86	21	30	4	6	25	36	61	33	30	6	7	39	37	76	
50	34	8	8	58	42	100	59	32	10	8	69	40	109	32	40	6	9	38	49	87	
42	37	14	8	56	45	101	37	45	12	4	49	49	98	38	38	1	9	39	47	86	
56	46	19	24	75	70	145	39	62	15	14	54	76	130	20	28	8	5	28	33	61	
—	—	—	—	—	—	—	—	—	—	—	—	—	—	20	25	5	4	25	29	54	
48	44	24	20	72	64	136	34	38	17	17	51	55	106	21	31	7	8	28	39	67	
39	39	8	7	47	46	93	37	34	8	8	45	42	87	38	36	11	8	49	44	93	
29	27	12	7	41	34	75	36	27	8	8	44	35	79	36	34	7	15	43	49	92	
34	43	7	5	41	48	89	38	38	6	7	44	45	89	41	40	4	4	45	44	89	
17	26	2	1	19	27	46	14	7	3	8	17	15	32	11	13	1	4	12	17	29	
27	22	10	3	37	25	62	26	33	5	7	31	40	71	23	24	8	7	31	31	62	
18	16	3	2	21	18	39	12	13	3	5	15	18	33	13	14	4	1	17	15	32	
35	17	4	7	39	24</																

ЧАСТИ И УЧАСТКИ.	И Ю Н Ъ.						И Ю Л Ъ.							
	Законнорож-денныхъ.		Незаконнорожденныхъ.		ВСЕГО.		Законнорож-денныхъ.		Незаконнорожденныхъ.		ВСЕГО.			
	м.	ж.	м.	ж.	м.	ж.	об. п.	м.	ж.	м.	ж.	м.	ж.	об. п.
Городская . . . . .	11	10	—	—	11	10	21	11	11	2	—	13	11	24
Мясницкая 1 уч. . . . .	13	14	4	2	17	16	33	15	4	1	2	16	6	22
" 2 " . . . . .	14	9	1	3	15	12	27	21	11	1	1	22	12	34
" 3 " . . . . .	11	9	10	6	21	15	36	12	8	3	2	15	10	25
Тверская 1 " . . . . .	6	10	4	6	10	16	26	7	13	2	3	9	16	25
" 2 " . . . . .	18	16	6	5	24	21	45	17	17	6	6	23	23	46
" 3 " . . . . .	13	10	3	2	16	12	28	11	6	3	2	14	8	22
Яузская 1 " . . . . .	12	11	6	3	18	14	32	12	14	8	6	20	20	40
" 2 " . . . . .	12	6	2	1	14	7	21	10	15	—	1	10	16	26
Срѣтенская 1 " . . . . .	15	16	1	5	16	21	37	15	16	8	6	23	22	45
" 2 " . . . . .	28	30	2	7	30	37	67	28	33	14	12	42	45	87
Арбатская 1 " . . . . .	13	17	4	2	17	19	36	14	7	10	6	24	13	37
" 2 " . . . . .	24	13	4	8	28	21	49	21	21	6	6	27	27	54
Пречистенская 1 " . . . . .	16	19	4	4	20	23	43	10	19	1	5	11	24	35
" 2 " . . . . .	18	8	3	8	21	16	37	21	24	10	11	31	35	66
Рогожская 1 " . . . . .	25	16	5	1	30	17	47	31	21	4	3	35	24	59
" 2 " . . . . .	75	71	3	5	78	76	154	63	68	11	9	74	77	151
" 3 " . . . . .	39	38	9	5	48	46	91	46	33	6	3	52	36	88
Басманная 1 " . . . . .	15	16	4	3	19	19	38	13	25	5	2	18	27	45
" 2 " . . . . .	15	22	8	4	23	26	49	23	22	4	5	27	27	54
Лефортовская 1 " . . . . .	49	46	5	8	54	54	108	48	42	8	7	56	49	105
" 2 " . . . . .	16	17	7	5	23	22	45	26	21	3	7	29	28	57
" 3 " . . . . .	19	21	1	8	20	29	49	22	13	3	5	25	18	43
Мѣщанская 1 " . . . . .	15	19	7	7	22	26	48	25	34	3	7	28	41	69
" 2 " . . . . .	16	18	3	—	19	18	37	21	24	3	—	24	24	48
" 3 " . . . . .	80	76	26	30	106	106	212	64	58	15	18	79	76	155
" 4 " . . . . .	39	46	17	15	56	61	117	35	31	12	22	47	53	100
Сущевская 1 " . . . . .	42	34	10	12	52	46	98	39	34	14	6	53	40	93
" 2 " . . . . .	22	22	4	6	26	28	54	40	43	6	10	46	53	99
" 3 " . . . . .	45	38	5	12	50	50	100	66	51	6	8	72	59	131
Прѣсененская 1 " . . . . .	42	53	10	9	52	62	114	35	32	13	15	48	47	95
" 2 " . . . . .	21	23	5	5	26	28	54	33	39	8	9	41	48	89
" 3 " . . . . .	28	28	4	4	32	32	64	29	30	8	3	37	33	70
Хамовническая 1 " . . . . .	38	35	12	5	50	40	90	32	27	6	6	38	33	71
" 2 " . . . . .	33	36	7	15	40	51	91	29	39	7	8	36	47	83
Пятницкая 1 " . . . . .	23	26	2	7	25	33	58	27	25	3	3	30	28	58
" 2 " . . . . .	43	45	5	11	48	56	104	49	33	6	6	55	39	94
Якиманская 1 " . . . . .	21	15	4	4	25	19	44	26	16	3	2	29	18	47
" 2 " . . . . .	31	24	9	10	40	34	74	34	34	5	4	39	38	77
Серпуховская 1 " . . . . .	15	17	9	3	24	20	44	12	14	2	4	14	18	32
" 2 " . . . . .	36	27	5	8	41	35	76	27	27	10	4	37	31	68
Безъ обозначенія частей .	76	77	118	125	194	202	396	77	72	121	100	198	172	370
Итого . . . . .	1143	1104	358	389	1501	1493	2994	1197	1127	370	345	1567	1472	3039
Московский Императорскій Воспитательный домъ . . . . .	—	—	35	25	35	25	60	—	—	29	28	29	28	57
Петровско-Разумовскій уча- стокъ . . . . .	3	1	—	1	3	2	5	2	2	—	1	2	3	5
В с е г о . . . . .	1146	1105	393	415	1539	1520	3059	1199	1129	399	374	1598	1503	3101

ЧАСТИ И УЧАСТКИ.	А в г у с т ь .						С е н т я б р ь .						О к т я б р ь .								
	Законнорож-денныхъ.		Незаконнорожденныхъ.		ВСЕГО.		Законнорож-денныхъ.		Незаконнорожденныхъ.		ВСЕГО.		Законнорож-денныхъ.		Незаконнорожденныхъ.		ВСЕГО.				
	м.п.	ж.п.	м.п.	ж.п.	м.п.	ж.п.	об.п.	м.п.	ж.п.	м.п.	ж.п.	м.п.	ж.п.	об.п.	м.п.	ж.п.	м.п.	ж.п.	м.п.	ж.п.	об.п.
Городская . . . . .	18	7	—	—	18	7	25	22	7	—	—	22	7	29	10	12	1	2	11	14	25
Мясницкая 1 уч. . . . .	9	13	—	1	9	14	23	8	8	1	4	9	12	21	8	18	3	1	11	19	30
" 2 " . . . . .	8	11	—	2	8	13	21	7	10	1	1	8	11	19	6	7	—	4	6	11	17
" 3 " . . . . .	10	10	5	8	15	18	33	13	6	10	8	23	14	37	10	6	15	12	25	18	43
Тверская 1 " . . . . .	8	17	1	1	9	18	27	13	18	2	1	15	19	34	10	12	2	4	12	16	28
" 2 " . . . . .	22	21	7	2	29	23	52	22	23	1	9	23	32	55	20	24	8	5	28	29	57
" 3 " . . . . .	10	10	1	2	11	12	23	5	7	3	2	8	9	17	17	7	5	3	22	10	32
Яузская 1 " . . . . .	13	21	14	10	27	31	58	18	16	11	11	29	27	56	21	19	8	11	29	30	59
" 2 " . . . . .	7	8	2	1	9	9	18	7	8	4	4	11	12	23	13	21	1	3	14	24	38
Срѣтенская 1 " . . . . .	20	15	3	6	23	21	44	18	20	7	5	25	25	50	23	18	4	6	27	24	51
" 2 " . . . . .	35	19	4	10	39	29	68	22	28	10	13	32	41	73	33	29	13	5	46	34	80
Арбатская 1 " . . . . .	16	9	6	8	22	17	39	10	19	5	7	15	26	41	20	19	5	4	25	23	48
" 2 " . . . . .	17	14	11	5	28	19	47	11	8	7	7	18	15	33	21	23	7	8	28	31	59
Пречистенская 1 " . . . . .	10	16	8	7	18	23	41	20	20	4	2	24	22	46	26	21	3	4	29	25	54
" 2 " . . . . .	16	21	7	12	23	33	56	19	21	7	9	26	30	56	28	12	9	9	37	21	58
Рогожская 1 " . . . . .	9	10	3	4	12	14	26	18	17	6	3	24	20	44	18	19	8	4	26	23	49
" 2 " . . . . .	76	77	4	7	80	84	164	58	75	2	6	60	81	141	78	59	5	7	83	66	149
" 3 " . . . . .	39	38	—	3	39	41	80	35	33	4	6	39	39	78	44	45	5	5	49	50	99
Басманная 1 " . . . . .	22	27	7	7	29	34	63	17	18	6	6	23	24	47	22	23	5	3	27	26	53
" 2 " . . . . .	22	18	11	7	33	25	58	18	16	10	14	28	30	58	19	28	11	10	30	38	68
Лефортовская 1 " . . . . .	44	43	5	3	49	46	95	43	23	6	4	49	27	76	59	42	6	5	65	47	112
" 2 " . . . . .	9	20	1	4	10	24	34	21	15	6	4	27	19	46	13	8	3	4	16	22	38
" 3 " . . . . .	20	11	2	1	22	12	34	19	20	2	2	21	22	43	14	18	1	1	15	19	34
Мѣщанская 1 " . . . . .	32	25	3	5	35	30	65	27	20	1	8	28	28	56	30	32	11	3	41	35	76
" 2 " . . . . .	30	23	3	—	33	23	56	24	34	6	2	30	36	66	30	29	4	1	34	30	64
" 3 " . . . . .	63	69	27	22	90	91	181	81	60	30	26	111	86	197	88	79	38	40	126	119	245
" 4 " . . . . .	46	50	7	30	53	80	133	38	37	18	14	56	51	107	44	46	16	21	60	67	127
Сущевская 1 " . . . . .	31	32	11	13	42	45	87	42	42	9	16	51	58	109	55	37	12	4	67	41	108
" 2 " . . . . .	19	39	7	7	26	46	72	24	29	7	—	31	29	60	33	42	10	8	43	50	93
" 3 " . . . . .	46	43	13	7	59	50	109	50	50	9	3	59	53	112	59	67	11	4	70	71	141
Прѣсененская 1 " . . . . .	38	27	4	6	42	33	75	39	42	13	16	52	58	110	44	43	10	10	54	53	107
" 2 " . . . . .	32	34	9	6	41	40	81	19	24	13	10	32	34	66	38	33	12	12	50	45	95
" 3 " . . . . .	29	21	3	6	32	27	59	25	27	6	10	31	37	68	40	55	13	5	53	60	113
Хамовническая 1 " . . . . .	30	27	3	5	33	32	65	43	42	19	15	62	57	119	48	61	19	14	67	75	142
" 2 " . . . . .	34	33	8	18	42	51	93	36	24	9	5	45	29	74	47	43	7	9	54	52	106
Пятницкая 1 " . . . . .	40	39	6	10	46	49	95	31	33	9	4	40	37	77	30	38	16	6	46	44	90
" 2 " . . . . .	35	37	6	9	41	46	87	51	37	4	5	55	42	97	41	47	8	6	49	53	102
Якиманская 1 " . . . . .	24	19	5	1	29	20	49	16	9	3	4	19	13	32	23	16	5	5	28	21	49
" 2 " . . . . .	34	32	5	6	39	38	77														

ЧАСТИ И УЧАСТКИ.	Н о я б р ь.						Д е		
	Законнорож- денныхъ.		Незаконно- рожденныхъ.		В С Е Г О.		Законнорож- денныхъ.	Ж. П.	
	М. П.	Ж. П.	М. П.	Ж. П.	М. П.	Ж. П.			М. П.
Городская . . . . .	10	10	1	2	11	12	23	5	9
Мясницкая 1 участокъ . . . . .	21	9	2	3	23	12	35	8	9
” 2 ” . . . . .	10	8	4	—	14	8	22	13	9
” 3 ” . . . . .	8	13	6	18	14	31	45	4	7
Тверская 1 ” . . . . .	13	11	1	3	14	14	28	9	6
” 2 ” . . . . .	25	17	5	9	30	26	56	19	16
” 3 ” . . . . .	5	9	6	6	11	15	26	8	13
Яузская 1 ” . . . . .	16	11	3	9	19	20	39	16	15
” 2 ” . . . . .	12	12	1	2	13	14	27	13	11
Срѣтенская 1 ” . . . . .	21	16	5	4	26	20	46	21	19
” 2 ” . . . . .	28	27	5	9	33	36	69	25	23
Арбатская 1 ” . . . . .	17	10	7	3	24	13	37	17	17
” 2 ” . . . . .	21	19	8	2	29	21	50	13	11
Пречистенск. 1 ” . . . . .	14	18	6	5	20	23	43	13	15
” 2 ” . . . . .	24	14	9	7	33	21	54	21	11
Рогожская 1 ” . . . . .	14	17	6	2	20	19	39	14	24
” 2 ” . . . . .	74	67	9	7	83	74	157	57	61
” 3 ” . . . . .	46	36	9	4	55	40	95	37	36
Басманная 1 ” . . . . .	25	21	8	10	33	31	64	28	30
” 2 ” . . . . .	20	16	14	10	34	26	60	18	19
Лефортовск. 1 ” . . . . .	35	33	8	7	43	40	83	23	22
” 2 ” . . . . .	22	19	3	4	25	23	48	19	21
” 3 ” . . . . .	15	20	6	4	21	24	45	13	12
Мѣщанская 1 ” . . . . .	26	27	3	4	29	31	60	23	22
” 2 ” . . . . .	27	23	1	4	28	27	55	22	27
” 3 ” . . . . .	81	68	34	29	115	97	212	54	75
” 4 ” . . . . .	46	54	19	21	65	75	140	28	36
Сущевская 1 ” . . . . .	47	42	13	18	60	60	120	33	26
” 2 ” . . . . .	22	27	12	9	34	36	70	24	27
” 3 ” . . . . .	47	56	12	9	59	65	124	47	42
Прѣсенская 1 ” . . . . .	52	32	6	10	58	42	100	42	32
” 2 ” . . . . .	25	28	5	8	30	36	66	37	31
” 3 ” . . . . .	32	33	9	12	41	45	86	32	26
Хамовническ. 1 ” . . . . .	41	49	22	14	63	63	126	41	30
” 2 ” . . . . .	51	43	9	11	60	54	114	38	36
Пятницкая 1 ” . . . . .	36	29	8	11	44	40	84	29	26
” 2 ” . . . . .	34	38	1	7	35	45	80	25	31
Якиманская 1 ” . . . . .	19	20	4	2	23	22	45	16	21
” 2 ” . . . . .	19	31	8	7	27	38	65	23	25
Серпуховская 1 ” . . . . .	15	13	4	5	19	18	37	17	12
” 2 ” . . . . .	36	28	5	7	41	35	76	30	22
Безъ означенія частей . . . . .	63	66	99	105	162	171	333	57	43
<b>Итого . . . . .</b>	<b>1215</b>	<b>1140</b>	<b>406</b>	<b>423</b>	<b>1621</b>	<b>1563</b>	<b>3184</b>	<b>1032</b>	<b>1006</b>
Московский Императорскій Воспитатель- ный домъ . . . . .	—	—	20	34	20	34	54	—	—
Петровско-Разумовскій участокъ . . . . .	2	4	—	—	2	4	6	6	1
<b>В с е г о . . . . .</b>	<b>1217</b>	<b>1144</b>	<b>426</b>	<b>457</b>	<b>1643</b>	<b>1601</b>	<b>3244</b>	<b>1038</b>	<b>1007</b>

К а б р ь.					И т о г о.						
Незаконно- рожденныхъ.	В С Е Г О.				Законнорож- денныхъ.	Незаконнорож- денныхъ.		В С Е Г О.			
	М. П.	Ж. П.	М. П.	Ж. П.		М. П.	Ж. П.	М. П.	Ж. П.	Об. пола.	
—	—	5	9	14	141	109	8	9	149	118	267
—	3	8	12	20	151	137	14	25	165	162	327
1	1	14	10	24	134	133	18	22	152	155	307
9	6	13	13	26	120	114	108	102	228	216	444
—	4	9	10	19	132	168	24	37	156	205	361
7	5	26	21	47	244	254	75	80	319	334	653
2	1	10	14	24	122	106	32	25	154	131	285
5	7	21	22	43	200	184	96	88	296	272	568
1	3	14	14	28	134	143	23	27	157	170	327
5	2	26	21	47	216	220	70	71	286	291	577
8	13	33	36	69	323	312	115	131	438	443	881
9	8	26	25	51	185	170	82	78	267	248	515
8	9	21	20	41	200	200	86	76	286	276	562
4	7	17	22	39	183	198	61	63	244	261	505
9	9	30	20	50	260	206	101	107	361	313	674
2	6	16	30	46	229	220	52	38	281	258	539
4	7	61	68	129	857	803	67	70	924	873	1797
4	1	41	37	78	478	482	54	51	532	533	1065
4	3	32	33	65	241	271	64	55	305	326	631
10	7	28	26	54	227	263	101	92	328	355	683
5	4	28	26	54	525	452	70	67	595	519	1114
—	5	19	26	45	224	221	47	53	271	274	545
5	3	18	15	33	226	202	31	38	257	240	497
3	6	26	28	54	292	309	54	70	346	379	725
2	3	24	30	54	303	299	36	29	339	328	667
20	27	74	102	176	920	870	337	340	1257	1210	2467
13	12	41	48	89	446	471	157	205	603	676	1279
20	14	53	40	93	491	438	142	141	633	579	1212
11	3	35	30	65	342	372	81	72	426	444	870
8	5	55	47	102	608	564	102	88	710	652	1362
8	7	50	39	89	517	469	115	127	632	596	1228
3	5	40	36	76	442	467	143	133	585	600	1185
7	9	39	35	74	235	245	55	53	290	293	583
15	11	56	41	97	474	495	182	154	656	649	1305
6	7	44	43	87	462	467	104	117	566	584	1150
8	4	37	30	67	381	382	107	99	488	481	969
6	4	31	35	66	484	492	72	75	556	567	1123
2	5	18	26	44	239	209	41	44	280	253	533
5	7	28	32	60	346	340	70	82	416	422	838
2	—	19	12	31	183	170	47	44	230	214	444
5	3	35	25	60	363	305	73	69	436	374	810
92	86	149	129	278	842	765	1293	1217	2135	1982	4117
<b>338</b>	<b>332</b>	<b>1370</b>	<b>1338</b>	<b>2708</b>	<b>14122</b>	<b>13697</b>	<b>4613</b>	<b>4564</b>	<b>18735</b>	<b>18261</b>	<b>36996</b>
24	24	24	24	48	—	—	328	332	328	332	660
—	—	6	1	7	42	28	2	3	44	31	75
<b>362</b>	<b>356</b>	<b>1400</b>	<b>1363</b>	<b>2763</b>	<b>14164</b>	<b>13725</b>	<b>4943</b>	<b>4899</b>	<b>19107</b>	<b>18624</b>	<b>37731</b>





ЧАСТИ И УЧАСТКИ.	Августъ.		Въ ч. дво- енъ было случаевъ.		Сентябрь.		Въ ч. дво- енъ было случаевъ.		Октябрь.		Въ ч. дво- енъ было случаевъ.							
	Двойни.	Тройни.	Два мальч. Мальчикъ и дѣвочка.	Два дѣвоч.	Двойни.	Тройни.	Два мальч. Мальчикъ и дѣвочка.	Два дѣвоч.	Двойни.	Тройни.	Два мальч. Мальчикъ и дѣвочка.	Два дѣвоч.						
	м. ж.	м. ж.			м. ж.	м. ж.			м. ж.	м. ж.								
Городская . . . . .																		
Мясницкая 1 уч. . . . .																		
» 2 . . . . .						2												
» 3 . . . . .						2												
Тверская 1 . . . . .																		
» 2 . . . . .	1	1		1					2	2		1						
» 3 . . . . .																		
Яузская 1 . . . . .	3	3		3					2	2		2						
» 2 . . . . .					1	1												
Срѣтенская 1 . . . . .																		
» 2 . . . . .									3	3		3						
Арбатская 1 . . . . .									2									
» 2 . . . . .												1						
Пречистенская 1 . . . . .					2		1											
» 2 . . . . .	1	1		1														
Рогожская 1 . . . . .									3	3								
» 2 . . . . .		2		1							1	1						
» 3 . . . . .	2			1														
Басманная 1 . . . . .					2		1											
» 2 . . . . .					2		1					1						
Лефьертвская 1 . . . . .	3	1		1														
» 2 . . . . .	1	1		1														
» 3 . . . . .	3	1		1														
Мѣщанская 1 . . . . .																		
» 2 . . . . .					2							1						
» 3 . . . . .	2	2		1	3	9		3	3	2	8	2						
» 4 . . . . .	2	2		1								3						
Суцѣвская 1 . . . . .	1	1		1					2	2		1						
» 2 . . . . .	2	2		2								1						
» 3 . . . . .	2	2		1	1	3			1	1		1						
Прѣсенская 1 . . . . .	3	1		1					2	2		1						
» 2 . . . . .					2	2		1										
» 3 . . . . .											1							
Хамовническая 1 . . . . .					2				1	2	6	2						
» 2 . . . . .		4		2					2			2						
Пятницкая 1 . . . . .	1	3		1	4		2											
» 2 . . . . .	2			1	2		2											
Якиманская 1 . . . . .		2		1					2			1						
» 2 . . . . .	4			2						1								
Серпуховская 1 . . . . .									1									
» 2 . . . . .									2	2		1						
Безъ обозначенія частей . . . . .	4	2	3	2				5	4	2	6							
Итого . . . . .	35	31	3	11	13	9	28	46		8	12	17	32	40		8	16	12
Московскій Императорскій Воспи- тательный домъ . . . . .																		
Петровско-Разумовскій участокъ . . . . .																		
Всего . . . . .	35	31	3	11	13	9	28	46		8	12	17	32	40		8	16	12

Части и Участки	Ноябрь.		Въ ч. дво- енъ было случаевъ.		Декабрь.		Въ ч. дво- енъ было случаевъ.		И т о г о.					Въ числѣ двоенъ было случаевъ.										
	Двойни.	Тройни.	Два мальч. Мальчикъ и дѣвочка.	Два дѣвоч.	Двойни.	Тройни.	Два мальч. Мальчикъ и дѣвочка.	Два дѣвоч.	Двойни.	Тройни.	В с е г о.			Два маль- чика.	Мальчикъ и дѣвочка.	Два дѣвоч- ки.								
	м. ж.	м. ж.			м. ж.	м. ж.			м.	ж.	м.	ж.	м.	ж.	Об. пола.									
Городская . . . . .																								
Мясницкая 1 уч. . . . .																								
» 2 . . . . .																								
» 3 . . . . .																								
Тверская 1 . . . . .																								
» 2 . . . . .																								
» 3 . . . . .																								
Яузская 1 . . . . .																								
» 2 . . . . .																								
Срѣтенская 1 . . . . .																								
» 2 . . . . .																								
Арбатская 1 . . . . .																								
» 2 . . . . .																								
Пречистенская 1 . . . . .																								
» 2 . . . . .																								
Рогожская 1 . . . . .																								
» 2 . . . . .																								
» 3 . . . . .																								
Басманная 1 . . . . .																								
» 2 . . . . .																								
Лефьертвская 1 . . . . .																								
» 2 . . . . .																								
» 3 . . . . .																								
Мѣщанская 1 . . . . .																								
» 2 . . . . .																								
» 3 . . . . .																								
Суцѣвская 1 . . . . .																								
» 2 . . . . .																								
» 3 . . . . .																								
Прѣсенская 1 . . . . .																								
» 2 . . . . .																								
» 3 . . . . .																								
Хамовническая 1 . . . . .																								
» 2 . . . . .																								
Пятницкая 1 . . . . .																								
» 2 . . . . .																								
Якиманская 1 . . . . .																								
» 2 . . . . .																								
Серпуховская 1 . . . . .																								
» 2 . . . . .																								
Безъ обозначенія частей . . . . .																								
Итого . . . . .	18	34		5	8	13	26	34	2	1	7	12	11	380	454	2	7	382	461	843	115	150	152	
Московскій Императорскій Воспи- тательный домъ . . . . .																								
Петровско-Разумовскій участокъ . . . . .																								
Всего . . . . .	18	34		5	8	13	26	34	2	1	7	12	11	380	454	2	7	382	461	843	115	150	152	

Общая таблица браковъ въ г. Москвѣ за 1902 годъ, по мѣсяцамъ.

Мѣсяцъ.	Общее число браковъ.	Въ томъ числѣ:				Возрастъ вступившихъ въ бракъ.															
		Холостыхъ съ дѣвцами.		Дѣвцовъ съ дѣвцами.		Моложе 20 лѣтъ.		20—25		25—30		30—35		35—40		40—45		45—50		50 и выше.	
		Холостыхъ съ дѣвцами.	Дѣвцовъ съ дѣвцами.	Холостыхъ съ дѣвцами.	Дѣвцовъ съ дѣвцами.	М.п.	Ж.п.	М.п.	Ж.п.	М.п.	Ж.п.	М.п.	Ж.п.	М.п.	Ж.п.	М.п.	Ж.п.	М.п.	Ж.п.	М.п.	Ж.п.
		787	60	80	25	57	325	317	325	321	152	131	79	53	31	34	24	17	12	22	4
Январь . . . . .	952	787	60	80	25	325	317	325	321	152	131	79	53	31	34	24	17	12	22	4	
Февраль . . . . .	1121	957	72	68	24	338	389	419	390	196	143	95	54	42	35	23	21	5	16	3	
Мартъ . . . . .	18	15	1	1	1	2	3	7	5	6	5	1	—	2	3	—	2	—	—	—	
Апрѣль . . . . .	550	477	24	33	16	164	170	210	182	99	87	34	46	25	19	13	15	3	8	2	
Май . . . . .	356	282	31	28	15	91	97	109	123	67	53	60	35	17	21	6	11	5	6	1	
Июнь . . . . .	491	404	36	37	14	161	151	162	174	84	68	42	38	24	15	10	9	4	11	4	
Июль . . . . .	522	426	40	44	12	150	158	181	175	90	73	59	38	29	29	10	9	2	9	1	
Августъ . . . . .	236	195	14	18	9	79	67	72	81	47	34	23	16	2	8	7	2	4	8	2	
Сентябрь . . . . .	576	463	41	55	17	173	187	212	201	99	79	45	30	25	20	11	10	7	16	4	
Октябрь . . . . .	636	523	38	44	31	187	166	219	239	116	86	66	45	23	29	17	10	5	14	3	
Ноябрь . . . . .	714	595	50	54	15	201	220	270	243	132	112	61	48	26	26	16	20	5	11	3	
Декабрь . . . . .	37	29	4	1	3	7	5	14	17	6	6	5	5	3	2	2	—	—	2	—	
Итого . . . . .	6209	5153	411	463	182	1878	1930	2200	2151	1094	877	570	408	249	241	139	126	52	123	27	

Таблица браковъ за всѣ мѣсяцы 1902 г. по частямъ и участкамъ г. Москвы.

Части и участки.	Общее число бра- ковъ	Въ томъ числѣ.				Возрастъ вступившихъ въ бракъ.															
		Холостыхъ съ дѣвцами.	Холостыхъ со вдовами.	Вдовцовъ съ дѣвцами.	Вдовцовъ со вдовами.	Моложе 20		20—25		25—30		30—35		35—40		40—45		45—50		50 и выше.	
						М.	Ж.	М.	Ж.	М.	Ж.	М.	Ж.	М.	Ж.	М.	Ж.	М.	Ж.	М.	Ж.
Городская. . . . .	103	83	3	11	6	7	30	34	41	33	18	13	8	5	3	3	2	3	1	5	—
Мясницкая 1 уч.	185	156	8	14	7	7	48	36	64	64	35	50	23	10	3	6	7	4	2	8	3
” 2 ”	171	139	15	10	7	1	38	29	58	72	34	37	22	13	11	8	6	5	1	6	1
” 3 ”	125	97	9	12	7	3	34	37	47	39	25	26	10	11	4	6	4	—	1	3	—
Тверская 1 ”	114	99	9	5	1	3	30	31	42	38	23	21	8	12	8	5	2	3	1	1	—
” 2 ”	217	182	19	13	3	18	52	53	76	84	52	23	22	19	7	13	4	4	4	3	—
” 3 ”	72	59	5	6	2	3	24	21	21	26	15	11	3	7	9	1	—	2	—	1	—
Яузская 1 ”	70	54	10	5	1	2	18	25	28	25	9	8	10	6	3	1	1	—	1	3	—
” 2 ”	96	82	6	8	—	3	23	28	34	28	21	23	10	8	3	2	1	1	3	3	1
Срѣтенская 1 ”	126	95	9	16	6	5	33	24	37	47	28	25	11	10	10	5	7	7	—	3	—
” 2 ”	154	125	12	14	3	9	44	34	42	60	37	23	17	15	9	8	3	3	—	2	2
Арбатская 1 ”	109	94	6	6	3	5	29	26	38	49	22	16	16	8	3	2	—	2	1	1	—
” 2 ”	132	113	6	11	2	7	32	40	57	49	19	18	16	6	3	6	3	3	1	5	1
Пречистенск. 1 ”	139	118	12	7	2	6	33	47	53	44	28	19	15	10	5	7	3	4	—	2	2
” 2 ”	161	135	13	10	3	8	35	34	57	63	36	26	18	15	8	3	3	5	3	7	1
Рогожская 1 ”	144	120	13	7	4	4	43	47	53	53	19	18	14	9	8	5	5	5	1	3	1
” 2 ”	247	209	9	20	9	20	104	78	79	81	34	33	18	16	5	11	1	3	5	5	1
” 3 ”	174	149	11	11	3	11	74	70	53	55	25	18	10	9	6	7	6	4	—	—	—
Басманная 1 ”	162	123	14	20	5	7	35	41	70	64	37	27	12	14	2	3	7	4	1	2	—
” 2 ”	138	113	8	16	1	8	37	43	62	42	21	22	9	14	7	5	1	3	—	1	1
Лефортовск. 1 ”	184	156	8	13	7	16	65	65	63	60	26	14	13	11	4	5	8	9	3	4	2
” 2 ”	147	120	4	13	10	16	58	68	51	39	23	12	4	6	6	3	3	1	1	2	1
” 3 ”	95	82	2	7	4	11	33	23	34	32	15	19	8	6	2	—	2	2	1	2	—
Мѣщанская 1 ”	177	144	19	10	4	5	48	50	63	62	24	26	25	10	9	12	5	5	2	7	1
” 2 ”	63	50	6	4	3	4	23	16	16	27	17	9	5	2	2	—	—	3	—	2	—
” 3 ”	216	184	18	10	4	13	70	71	73	84	43	26	18	12	7	5	4	1	1	4	—
” 4 ”	128	111	6	6	5	5	37	44	40	44	22	16	17	5	5	7	3	—	3	7	1
Сущевская 1 ”	236	207	10	16	3	14	59	70	83	84	54	35	22	12	12	14	4	4	1	3	1
” 2 ”	123	99	13	9	2	11	40	38	41	44	16	12	18	8	2	7	5	—	1	3	—
” 3 ”	252	211	19	15	7	18	81	89	93	76	37	30	24	17	9	12	6	7	1	3	1
Прѣсенская 1 ”	152	126	11	12	3	9	49	55	49	54	30	14	13	9	8	8	1	1	2	2	—
” 2 ”	200	177	9	11	3	17	57	71	86	71	34	20	13	13	5	1	4	3	1	4	—
” 3 ”	60	46	2	7	5	—	15	21	21	21	9	6	7	5	4	6	3	—	—	1	1
Хамовническ. 1 ”	185	160	8	13	4	14	55	63	65	61	35	24	18	9	5	7	4	3	2	4	1
” 2 ”	200	166	9	19	6	8	68	82	63	55	27	30	25	9	8	11	5	4	2	1	2
Пятницкая 1 ”	172	134	15	13	10	4	54	62	59	57	31	22	14	11	9	11	4	4	1	1	—
” 2 ”	246	195	18	24	9	23	93	85	84	68	40	34	15	17	8	8	5	7	—	4	1
Якиманская 1 ”	144	117	13	8	6	6	47	54	55	51	18	18	10	6	10	6	2	2	2	1	—
” 2 ”	145	112	13	15	5	5	47	45	57	52	19	24	12	11	7	5	2	1	1	2	—
Серпуховск. 1 ”	50	41	2	6	1	2	15	14	21	18	7	8	4	6	2	1	1	1	—	—	—
” 2 ”	185	160	9	10	6	14	67	62	67	70	27	21	13	6	7	5	2	3	1	4	1
Итого. . . . .	6199	5143	411	463	182	352	1877	1926	2196	2146	1090	877	570	408	248	241	139	126	52	123	27
Петр.-Разумовск. уч.	10	10	—	—	—	1	1	4	4	5	4	—	—	—	1	—	—	—	—	—	—
Всего. . . . .	6209	5153	411	463	182	353	1878	1930	2200	2151	1094	877	570	408	249	241	139	126	52	123	27

**Таблица случаевъ сочетанія бракомъ разведенныхъ, включенныхъ въ общую таблицу о бракахъ за 1902 годъ.**

Мѣсяцы.	Названіе частей.	Участки.	Холостыхъ съ разведенными.	Вдовцовъ съ разведенными.	Разведен. съ разведенными.	Разведенныхъ съ дѣвицами.	Разведенныхъ со вдовами.	Итого.
Январь.	Тверская . . . . .	3	—	—	—	—	1	1
	Басманная . . . . .	1	1	—	—	1	—	2
	Мѣщанская . . . . .	1	1	—	—	—	—	1
	Прѣсененская . . . . .	1	—	—	—	1	—	1
	Серпуховская . . . . .	1	—	1	—	—	—	1
	Итого . .		2	1	—	2	1	6.
Февраль.	Мясницкая . . . . .	2	1	—	—	—	—	1
	Тверская . . . . .	1	—	—	—	1	—	1
	Яузская . . . . .	2	—	—	—	1	—	1
	Срѣтенская . . . . .	1	—	—	1	—	—	1
	Пречистенская . . . . .	2	1	1	—	—	—	2
	Басманная . . . . .	1	1	—	—	—	—	1
	Мѣщанская . . . . .	1	1	—	—	—	—	1
	Пятницкая . . . . .	1	1	—	—	—	—	1
	Серпуховская . . . . .	1	—	—	—	1	—	1
Серпуховская . . . . .	2	1	—	—	—	—	1	
	Итого . .		6	1	1	3	—	11
Мартъ.	Мясницкая . . . . .	3	—	—	—	1	—	1
	Срѣтенская . . . . .	1	—	1	—	—	—	1
	Итого . .		—	1	—	1	—	2
Апрѣль.	Мясницкая . . . . .	2	2	—	—	—	—	2
	Мясницкая . . . . .	3	—	—	—	1	—	1
	Тверская . . . . .	2	1	—	—	—	—	1
	Яузская . . . . .	1	1	—	—	—	—	1
	Срѣтенская . . . . .	1	1	—	—	—	—	1
	Рогожская . . . . .	2	1	—	—	—	—	1
	Хамовническая . . . . .	1	1	—	—	—	—	1
	Итого . .		7	—	—	1	—	8
Май.	Городская . . . . .	1	—	—	1	—	—	1
	Лефортовская . . . . .	1	—	1	—	—	—	1
	Хамовническая . . . . .	1	—	—	—	1	—	1
	Итого . .		—	1	1	1	—	3
Юнь.	Мясницкая . . . . .	3	—	—	—	1	—	1
	Тверская . . . . .	3	—	—	—	1	—	1
	Арбатская . . . . .	2	—	—	—	—	1	1
	Итого . .		—	—	—	2	1	3

Мѣсяцы.	Названіе частей.	Участки.	Холостыхъ съ разведенными.	Вдовцовъ съ разведенными.	Разведен. съ разведенными.	Разведенныхъ съ дѣвцами.	Разведенныхъ со вдовами.	Итого.
Юль.	Срѣтенская . . . . .	2	—	—	—	1	—	1
	Прѣсенская . . . . .	2	—	1	—	—	—	1
	Пятницкая . . . . .	1	1	—	—	—	—	1
	Якиманская . . . . .	1	—	1	—	—	—	1
	Итого . . . . .	—	1	2	—	1	—	4
Августъ.	Мясницкая . . . . .	1	—	—	—	—	1	1
	Мясницкая . . . . .	2	1	—	—	—	—	1
	Срѣтенская . . . . .	1	1	—	—	—	—	1
	Сущевская . . . . .	2	—	—	—	1	—	1
	Якиманская . . . . .	1	—	1	—	—	—	1
Итого . . . . .	—	2	1	—	1	1	5	
Сентябрь.	Мясницкая . . . . .	2	2	—	1	—	—	3
	Мясницкая . . . . .	3	1	—	—	—	—	1
	Тверская . . . . .	2	1	—	—	—	—	1
	Басманная . . . . .	1	—	—	—	1	—	1
	Лефортовская . . . . .	1	1	1	—	—	—	2
Итого . . . . .	—	5	1	1	1	—	8	
Октябрь.	Мясницкая . . . . .	2	1	1	—	1	—	3
	Тверская . . . . .	1	1	—	—	—	—	1
	Тверская . . . . .	2	1	—	—	—	—	1
	Тверская . . . . .	3	1	—	—	—	—	1
	Срѣтенская . . . . .	1	—	1	—	—	—	1
	Пречистенская . . . . .	1	1	—	—	—	—	1
	Пречистенская . . . . .	2	1	—	—	—	—	1
	Рогожская . . . . .	1	—	—	—	1	—	1
Итого . . . . .	—	6	2	—	2	—	10	
Ноябрь.	Тверская . . . . .	2	—	—	—	1	—	1
	Пречистенская . . . . .	1	1	—	—	—	—	1
Итого . . . . .	—	1	—	—	1	—	2	
Декабрь.	Срѣтенская . . . . .	2	—	—	1	—	—	1
	Басманная . . . . .	2	1	—	—	—	—	1
Итого . . . . .	—	1	—	1	—	—	2	
Всего . . . . .	—	31	10	4	16	3	64	

Умершие

№	1. Умершие по полу и мѣсту жительства. Décédés d'après le sexe et le domicile.	Число умерших. Nombre de décès.					№ №
		Среднее за 5 л. Moyenne de 5 ans 1897—1901 г.	1892 годъ.				
			1901 годъ.	Обоего пола. Deus sexes.	Въ т. числѣ. у сôwpris.		
			Мужч. S. masc.	Женщ. S. féminin.			
1	Мужского пола (S. masculin) . . .	15849	15658	—	15671	—	541,5
2	Женского „ (S. féminin) . . .	13420	13710	—	—	13267	458,5
3	Обоего „ (Total de décès) .	29269	29368	28938	—	—	1000
Въ общемъ числѣ умершихъ было: Spécificati m des décédés.							
4	Изъ городск. насел. (Décès de la population urbaine) . . . . .	23405	22968	22435	12148	10287	775,3
5	Грудныхъ дѣтей Воспитател. дома (0—1 г.) (Maison d'enf. assistés) . . . . .	4715	5272	5362	2773	2589	185,3
6	Арестантовъ пересыльныхъ. (Détenus de passage) . . . . .	232	170	153	126	27	5,3
7	Прибывшихъ въ Москву на время. (Domiciliés hors Moscou) . . . . .	917	958	988	624	364	34,1
2. Причины смерти. Causes de décès.							
Насильственная смерть. (Morts violentes).							
8	Убийство (Cause criminelle) . . . . .	14	22	18	12	6	0,6
9	Самоубийство (Cause volontaire) . . . . .	70	67	68	53	15	2,3
10	Несчастные случаи (Cause accidentelle) . . . . .	148	147	141	108	33	4,9
11	Насильственная смерть неизвѣстнаго рода (Cause douteuse) . . . . .	160	155	155	128	27	5,4
Смерть отъ главнѣйшихъ заразныхъ болѣзней. Décès dus aux principales maladies zymotiques.							
12	Тифъ сыпной (Typhus exanthematicus) . . . . .	22	17	140	125	15	4,8
13	„ брюшной (Typhus abdominalis) . . . . .	212	223	142	98	44	4,9
14	„ возвратный (Typhus recurrens) . . . . .	34	6	9	6	3	0,3
15	„ неопредѣленнаго вида (Typhus indeterminatus) . . . . .	43	44	24	16	8	0,8
16	Переменяющаяся лихорадка (Febr. intermittens) . . . . .	2	5	—	—	—	—
17	Инфлуэнца (Influenza) . . . . .	255	247	379	200	179	13,1

Въ Москвѣ. — Décès.

№	Въ томъ числѣ грудн. дѣтей Воспитательнаго дома. У compris les décès dans la Maison des enfants assistés.	Число умершихъ по мѣсяцамъ 1902 года. Nombre de décès mois par de l'année 1902.												№ №				
		Среднее за 5 л. Moyenne de 5 ans 1897—1901 г.	1901 г.	1902 г.		Январь. Janvier.	Февраль. Février.	Мартъ. Mars.	Апрѣль. Avril.	Май. Mai.	Юнь. Juin.	Юль. Juillet.	Августъ. Août.		Сентябрь. Septembre.	Октябрь. Octobre.	Ноябрь. Novembre.	Декабрь. Décembre.
				Обоего пола. Deus sexes.	Въ т. числѣ. У compris.													
				Мужч. S. masc.	Женщ. S. féminin.													
1	2433	2754	—	2773	—	1232	1172	1397	1404	1346	1552	1528	1273	1213	1136	1157	1261	1
2	2282	2518	—	—	2589	1058	1036	1096	1155	1084	1318	1338	1073	1035	968	1020	1086	2
3	4715	5272	5362	—	—	2290	2208	2493	2559	2430	2870	2866	2346	2248	2104	2177	2347	3
Въ общемъ числѣ умершихъ было:																		
4	—	—	—	—	—	1825	1748	1917	1990	1854	2283	2222	1795	1687	1515	1701	1898	4
5	4715	5272	5362	2773	2589	359	356	467	479	492	507	543	468	469	497	393	332	5
6	—	—	—	—	—	12	9	15	17	13	15	11	13	17	11	7	13	6
7	—	—	—	—	—	94	95	94	73	71	65	90	70	75	81	76	104	7
2. Причины смерти. Causes de décès.																		
Насильственная смерть. (Morts violentes).																		
8	—	—	—	—	—	—	7	1	—	2	—	1	2	1	—	—	4	8
9	—	—	—	—	—	9	7	3	10	6	—	2	11	8	5	1	6	9
10	—	—	—	—	—	8	6	14	9	17	17	7	16	15	11	11	10	10
11	—	—	—	—	—	10	8	6	13	15	10	23	14	13	15	15	13	11
Смерть отъ главнѣйшихъ заразныхъ болѣзней. Décès dus aux principales maladies zymotiques.																		
12	—	—	—	—	—	8	22	27	40	27	7	2	2	1	2	1	1	12
13	—	—	—	—	—	10	16	8	14	17	14	4	10	26	13	7	3	13
14	—	—	—	—	—	—	—	1	4	2	1	1	—	—	—	—	—	14
15	—	—	—	—	—	3	1	2	4	3	5	2	—	3	—	—	1	15
16	—	—	—	—	—	—	—	—	—	—	—	—	—	—	—	—	—	16
17	—	—	—	—	—	36	34	39	36	33	27	28	16	23	28	32	47	17

№		Число умерших. Nombre de décès.					
		Среднее за 5 л. Moienne de 5 ans 1897—1901 г.	1901 годъ.	1892 годъ.			На 1000 умершихъ Promille.
				Обоего пола. Deus sexes.	Въ т. числѣ. у сôwpris.		
					Мужч. S. masc.	Женщ. S. fémin.	
18	Послѣрловья заболѣванія (Morbi puerperales septici) . . . . .	69	76	68	—	68	2,3
19	Рожа (Erysipelas) . . . . .	189	235	220	113	107	7,6
20	Эпидемическ. заушница (Parotitis epidemica).	2	—	—	—	—	—
21	Холера азиатская (Cholera asiatica) . . . . .	—	—	—	—	—	—
22	Дизентерія (Dysentheria) . . . . .	388	399	318	193	125	11,0
23	Оспа (Variola, variolois) . . . . .	99	103	116	66	50	4,0
24	Дифтеритъ (Diphtheritis) . . . . .	559	482	476	219	257	16,5
25	Крупъ (Croup) . . . . .	78	90	57	29	28	2,0
26	Крупозное воспаление легкихъ (Pneumonia scurposa) . . . . .	718	656	731	379	352	25,3
27	Коклюшь (Tussis convulsiva) . . . . .	142	142	222	101	121	7,7
28	Скарлатина (Scarlatina) . . . . .	507	485	473	251	222	16,3
29	Корь (Morbilli) . . . . .	486	264	589	293	296	20,4
30	Цереброспин. менингитъ (Meningitis cerebrospin) . . . . .	60	88	80	40	40	2,8
31	Водобоязнь (Hydrophobia) . . . . .	16	15	15	13	2	0,5
32	Сибирская язва (Pustula maligna) . . . . .	11	10	14	9	5	0,5
33	Сапъ (Malleus) . . . . .	—	—	—	—	—	—
34	Сифилисъ (Syphilis) . . . . .	82	68	131	72	59	4,5
35	Прочія заразныя болѣзни (Autres maladies zymotiques) . . . . .	7	4	7	6	1	0,2
36	Итого отъ заразныхъ болѣзней (Maladies zymotiques total.) . . . . .	3981	3659	4211	2229	1982	145,5
Смерть отъ преобладающихъ болѣзней. Décès par suite des maladies prédominantes.							
37	Чахотка легкихъ (Phthisis pulmonum) . . . . .	3219	3054	2887	1877	1010	99,8
38	Бугорчатка прочихъ органовъ (Tuberculosis al. org.) . . . . .	527	563	556	327	229	19,2
39	Болѣзни органовъ дыханія (Morbi organ. respiration.) . . . . .	4233	4135	4558	2430	2128	157,5
40	Желуд.-киш. кат. (поносы) (Diarrh.)	5755	6102	4864	дѣти 0—5 л. (enfants de 0—5) . . . . .		168,1
41					5 л. и выше (5 ans et au dessus) . . . . .		
42	Всѣ прочія болѣзни (Alii morbi) . . . . .	11098	11400	11425	5860	5565	394,8
43	Число мертворожденныхъ не включено въ общее число умершихъ и родившихся (Mort-nés non compris dans les chiffres de naissances et de décès) . . . . .	1260	1227	1267	697	570	43,8

№	Въ томъ числѣ грудн. дѣтей Воспитательнаго дома. У compris les décès dans la Maison des enfants assistés.	Число умершихъ по мѣсяцамъ 1902 года. Nombre de décès mois par de l'anéne 1902.																
		Среднее за 5 л. Moienne de 5 ans. 1897—1901 г.	1901 г.	1902 г.		Январь. Janvier.	Февраль. Février.	Мартъ. Mars.	Апрѣль. Avril.	Май. Mai.	Юнь. Jun.	Юль. Juillet.	Августъ. Août.	Сентябрь. Septembre.	Октябрь. Octobre.	Ноябрь. Novembre.	Декабрь. Décembre.	№ №
				Обоего пола. Deus sexes.	Въ т. числѣ. У compris.													
—	—	—	—	—	—	6	6	12	8	1	1	5	6	6	10	4	3	18
19	85	136	114	56	58	22	14	22	24	27	23	18	8	10	11	16	25	19
20	1	—	—	—	—	—	—	—	—	—	—	—	—	—	—	—	—	20
21	—	—	—	—	—	—	—	—	—	—	—	—	—	—	—	—	—	21
22	1	2	1	1	—	4	1	5	2	4	78	96	83	33	9	3	—	22
23	3	7	21	11	10	28	12	14	9	20	13	8	2	3	1	3	3	23
24	141	194	191	81	110	53	45	41	41	37	41	30	16	29	39	56	48	24
25	—	—	—	—	—	7	13	4	4	4	1	3	4	6	3	5	3	25
26	1	—	—	—	—	78	66	90	82	69	41	34	33	39	61	65	73	26
27	—	—	—	—	—	16	17	12	18	12	27	28	18	26	14	19	15	27
28	—	—	—	—	—	52	36	37	30	41	41	31	24	33	27	64	57	28
29	—	—	—	—	—	28	29	37	61	83	67	57	26	13	38	73	77	29
30	40	62	56	30	26	8	5	8	5	2	5	5	11	4	17	7	3	30
31	—	—	—	—	—	2	2	—	—	3	2	3	—	2	1	—	—	31
32	—	—	—	—	—	2	—	—	2	—	1	1	1	2	3	1	1	32
33	—	—	—	—	—	—	—	—	—	—	—	—	—	—	—	—	—	33
34	24	18	74	40	34	6	5	8	13	15	14	7	16	9	15	14	9	34
35	—	—	2	2	—	—	—	—	—	—	1	—	—	2	1	1	2	35
36	296	419	459	221	238	369	324	367	397	400	410	363	276	270	293	371	371	36
37	1	—	2	2	—	275	261	295	320	248	194	183	180	216	207	227	281	37
38	53	63	65	29	36	44	43	55	59	55	35	49	37	36	41	34	68	38
39	1617	1824	1815	913	902	286	322	423	459	435	423	352	326	387	422	366	357	39
40	1825	1771	1933	1059	874	215	186	297	254	374	877	1005	645	358	254	194	205	40
41	—	—	—	—	—	3	3	4	1	6	8	9	9	6	2	2	2	41
42	923	1195	1088	549	539	1071	1041	1028	1037	872	896	872	830	938	854	956	1030	42
43	—	—	—	—	—	123	111	120	107	98	75	110	87	112	94	110	120	43

**Умершие въ Москвѣ по полицейскимъ участкамъ.**

**Décès à Moscou par quartiers de la ville.**

УЧАСТКИ. Quartiers.	Населеніе. Population 1902 г.	Число умершихъ. Nombre de décès.		Число умершихъ за каждый мѣсяць 1902 г. Nombre de décès par mois de l'année 1902 г.											
		1901	1902	Январь.	Февраль.	Мартъ.	Апрѣль.	Май.	Юнь.	Юль.	Августъ.	Сентябрь.	Октябрь.	Ноябрь.	Декабрь.
				Janvier.	Février.	Mars.	Avril.	Mai.	Jun.	Juillet.	Août.	Septembre.	Octobre.	Novembre.	Décembre.
Городской . . . . .	18232	251	256	18	15	23	36	14	17	27	18	28	15	18	27
Тверской 1 уч. . . . .	16613	190	225	16	17	27	22	25	14	27	18	6	8	25	20
" 2 " . . . . .	29296	362	309	35	25	29	24	34	19	22	11	26	27	30	27
" 3 " . . . . .	17752	189	196	21	21	14	18	20	19	15	11	13	16	11	17
Мясницкій 1 " . . . . .	19337	204	197	18	21	17	17	22	13	12	9	9	14	20	25
" 2 " . . . . .	14062	184	181	11	14	21	20	20	16	9	17	12	11	15	15
" 3 " . . . . .	21676	491	487	33	50	51	55	53	37	27	32	41	35	32	41
Пречистенскій 1 " . . . . .	22044	348	343	37	26	42	24	23	34	22	23	30	25	22	35
" 2 " . . . . .	20564	334	352	37	30	30	31	38	28	31	16	22	37	25	27
Арбатскій 1 " . . . . .	19411	261	290	33	21	31	28	25	17	26	17	24	16	20	32
" 2 " . . . . .	21974	363	346	28	32	38	33	25	28	29	28	34	23	16	32
Срѣтенскій 1 " . . . . .	22409	385	462	38	52	29	39	30	33	43	32	35	32	51	48
" 2 " . . . . .	26866	512	461	42	39	43	33	32	44	51	40	38	22	23	54
Яузскій 1 " . . . . .	14677	215	213	14	12	22	25	22	13	23	11	12	17	18	24
" 2 " . . . . .	18187	228	221	20	18	18	17	22	23	16	14	19	16	21	17
Хамовническій 1 " . . . . .	33165	551	579	50	50	53	55	55	56	44	44	45	39	40	48
" 2 " . . . . .	34032	757	670	50	42	54	62	63	66	74	54	54	46	53	62
Прѣсенскій 1 " . . . . .	27913	761	694	59	40	63	55	70	80	62	43	51	48	50	73
" 2 " . . . . .	24066	1226	1202	94	80	89	95	63	59	76	53	42	32	50	44
" 3 " . . . . .	29200														
" 4 " . . . . .	43331														
Сущевскій 1 " . . . . .	43331	853	850	54	51	72	82	67	84	96	78	71	50	67	78
" 2 " . . . . .	31286	610	633	39	45	52	34	49	70	66	61	59	42	55	61
" 3 " . . . . .	43147	867	883	57	78	72	69	57	102	103	83	70	67	59	66
Мѣщанскій 1 " . . . . .	29738	496	532	53	50	55	48	30	39	55	41	47	33	46	35
" 2 " . . . . .	19475	496	422	29	27	33	38	47	47	40	37	31	29	33	31
" 3 " . . . . .	46088	977	1031	100	78	79	96	78	119	98	79	69	71	85	79
" 4 " . . . . .	26537	875	1033	79	98	98	105	88	95	94	84	77	57	72	86
Лефортовскій 1 " . . . . .	41491	963	969	77	53	84	92	77	112	97	102	62	59	65	89
" 2 " . . . . .	19376	432	421	40	34	41	33	47	52	34	27	34	23	28	28
" 3 " . . . . .	19484	431	400	33	30	39	33	35	56	40	39	21	22	29	23
Басманный 1 " . . . . .	24776	422	379	46	29	36	38	34	29	31	22	27	27	26	34
" 2 " . . . . .	20634	399	358	32	30	36	31	23	41	35	28	24	26	26	26
Рогожскій 1 " . . . . .	22596	468	430	32	30	42	46	31	41	41	39	21	43	35	29
" 2 " . . . . .	47950	1485	1322	87	102	73	96	105	159	147	135	126	80	109	103
" 3 " . . . . .	42462	862	910	68	62	61	58	70	91	107	83	82	77	75	76
Якиманскій 1 " . . . . .	24380	447	389	32	43	37	32	28	36	37	25	29	32	27	31
" 2 " . . . . .	30316	715	622	60	53	48	47	55	59	59	47	54	39	51	50
Пятницкій 1 " . . . . .	29028	511	469	40	36	46	37	35	50	57	35	26	30	33	44
" 2 " . . . . .	39016	819	725	54	46	50	68	48	83	88	61	56	43	50	78
Серпуховск. 1 " . . . . .	10372	373	289	23	28	32	26	25	31	24	20	22	20	21	17
" 2 " . . . . .	29315	637	566	41	42	47	49	40	83	74	49	31	28	44	38
Безъ обознач. участка	—	1018	1118	95	98	90	129	101	131	87	81	64	86	74	82
Итого осѣд. населен. . . . .	1092294	22968	22435	1825	1748	1917	1990	1854	2283	2222	1795	1687	1515	1701	1898
Пріѣзжихъ (Domiciliés hors Moscou)	—	958	988	94	95	94	73	71	65	90	70	75	81	76	104
Пересыльн. арестант. (Détenus de passage)	—	170	153	12	9	15	17	13	15	11	13	17	11	7	13
Гр. дѣти Воспит. дома. Enfants assistés	—	5272	5362	359	356	467	479	492	507	543	468	469	497	393	332
Всего (Totaux).	1092294	29368	28938	2290	2208	2493	2559	2430	2870	2866	2346	2248	2104	2177	2347



**Умершіе въ Москвѣ по возрастамъ.**

**Décès à Moscou par groupes d'âge.**

Возрастъ. Age.	Населеніе. 1902. Population. 1902.		Число умершихъ. Nombre de décès.		Число умершихъ за каждый мѣсяць 1902 года. Nombre de décès par mois de l'année 1902.											
	1901	1902.	absolus.	на 100 смертн. дѣл. p. 100 décès.	Январь.	Февраль.	Мартъ.	Апрѣль.	Май.	Іюнь.	Іюль.	Августъ.	Сентябрь.	Октябрь.	Ноябрь.	Декабрь.
					Janvier.	Février.	Mars.	Avril.	Mai.	Jun.	Juillet.	Août.	Septembre.	Octobre.	Novembre.	Décembre.
0—1/2 г.	13198	10581	10085	34,9	681	668	837	812	853	1164	1190	938	789	784	715	654
1/2—1 "	10226	2565	2387	8,2	130	95	164	190	209	424	360	213	145	133	142	182
1—5 "	60707	3255	3439	11,9	253	235	237	259	309	399	369	305	252	235	288	298
5—10 "	62836	522	523	1,8	43	51	55	48	51	46	49	25	43	28	33	51
10—15 "	76872	228	232	0,8	22	26	17	22	15	25	26	13	10	14	21	21
15—20 "	131284	520	507	1,8	66	47	54	49	48	28	39	25	39	31	38	43
20—30 "	288629	1741	1738	6,0	170	153	181	197	159	117	132	103	140	145	115	126
30—40 "	201510	2025	1966	6,8	187	171	177	195	176	130	131	151	148	147	155	198
40—50 "	126411	2116	2178	7,5	190	203	222	202	184	158	159	154	174	151	173	201
50—60 "	67513	1910	1980	6,8	195	179	191	176	155	138	125	139	171	159	160	189
60—70 "	34756	1934	1962	6,8	171	177	187	194	146	126	144	128	171	159	176	183
70—80 "	13690	1482	1421	4,9	135	148	128	157	91	86	101	111	116	86	118	144
80 и болѣе	2925	430	449	1,6	44	51	37	48	22	23	33	34	35	29	39	54
Неизвѣстн.	1737	59	71	0,2	3	4	6	10	12	6	8	7	5	3	4	3
<b>Итого...</b>	<b>1092294</b>	<b>29368</b>	<b>28938</b>	<b>100</b>	<b>2290</b>	<b>2208</b>	<b>2493</b>	<b>2559</b>	<b>2430</b>	<b>7870</b>	<b>2866</b>	<b>2346</b>	<b>2248</b>	<b>2104</b>	<b>2177</b>	<b>2347</b>
<b>Въ томъ числѣ дѣтей Восп. Дома (0—1 г.)...</b>	<b>5272</b>	<b>5362</b>	<b>5362</b>	<b>18,5</b>	<b>359</b>	<b>356</b>	<b>467</b>	<b>794</b>	<b>492</b>	<b>507</b>	<b>543</b>	<b>468</b>	<b>469</b>	<b>497</b>	<b>393</b>	<b>332</b>

У compris les enfants assistés (Tab. II, № 5).

## СЕЛЬСКОЕ НАСЕЛЕНИЕ

ВЪ ВОЛОСТЯХЪ И УѢЗДАХЪ МОСКОВСКОЙ ГУБЕРНІИ.

Общіе итоги.

№ по поряд.	У ѣ з д ы и в о л о с т и.	П Р И П И С Н О Е.						П р и ш л о е.		
		Въ наличн. семьяхъ.			Въ отсутств. семьяхъ.			Обоего пола.	Муж- чинъ.	Жен- щинъ.
		Обоего пола.	Муж- чинъ.	Жен- щинъ.	Обоего пола.	Муж- чинъ.	Жен- щинъ.			
	<b>Московский уѣздъ.</b>	<b>117353</b>	<b>56215</b>	<b>61138</b>	<b>8639</b>	<b>4499</b>	<b>4140</b>	<b>69786</b>	<b>40382</b>	<b>29404</b>
1	Дурыкинская . . . . .	8106	3907	4199	552	297	255	175	93	82
2	Озерецкая . . . . .	6976	3259	3717	433	209	224	121	62	59
3	Марфинская . . . . .	8182	3877	4305	902	451	451	343	157	186
4	Черкизовская . . . . .	8453	4083	4370	639	336	303	1005	569	436
5	Троицкая . . . . .	7651	3720	3931	546	278	268	446	229	217
6	Мытищинская . . . . .	7976	3841	4135	628	321	307	4549	2529	2020
7	Всѣхсвятская . . . . .	7804	3713	4091	445	243	202	3445	1929	1516
8	Ростокинская . . . . .	6542	3009	3533	339	177	162	35581	20564	15017
9	Пехорская . . . . .	6406	3031	3375	1051	572	479	1161	592	569
10	Хорошевская . . . . .	8041	3802	4239	509	279	230	1876	1206	670
11	Троице-Голенищевская.	9174	4385	4789	321	175	146	2182	1356	826
12	Зюзинская . . . . .	7116	3458	3658	448	242	206	78	46	32
13	Нагатинская . . . . .	9067	4424	4643	162	92	70	7050	4451	2599
14	Царицынская . . . . .	4521	2199	2322	233	121	112	296	190	106
15	Выхинская . . . . .	11338	5507	5831	1431	706	725	11478	6409	5069
	<b>Вогородскій уѣздъ.</b>	<b>158846</b>	<b>76859</b>	<b>81987</b>	<b>18473</b>	<b>9462</b>	<b>9011</b>	<b>7887</b>	<b>4121</b>	<b>3766</b>
16	Гребневская . . . . .	9082	4308	4774	867	456	411	848	425	423
17	Ивановская . . . . .	6675	3190	3485	1058	534	524	325	184	141
18	Аксеновская . . . . .	5185	2399	2786	790	385	405	153	72	81
19	Осѣвская . . . . .	5863	2794	3069	998	492	506	507	279	228
20	Ямкинская . . . . .	7803	3671	4132	370	182	188	212	101	111
21	Шаловская . . . . .	8684	4186	4498	1283	636	647	1186	612	574
22	Буньковская . . . . .	10852	5143	5709	1213	631	582	487	241	246
23	Васильевская . . . . .	9360	4487	4873	1206	626	580	43	21	22
24	Игнатьевская . . . . .	11172	5462	5710	400	207	193	653	317	336
25	Зуевская . . . . .	7627	3765	3862	471	234	237	1367	706	661
26	Теренинская . . . . .	7519	3773	3746	780	379	401	310	199	111
27	Новинская . . . . .	7171	3460	3711	534	271	263	171	112	59
28	Запонорская . . . . .	13530	6494	7036	1544	828	716	305	144	161
29	Карповская . . . . .	8909	4275	4634	1766	891	875	59	30	29
30	Беззубовская . . . . .	12983	6495	6488	1763	914	849	245	113	132
31	Ильинская . . . . .	13238	6397	6841	1780	940	840	840	487	353
32	Дорховская . . . . .	13193	6560	6633	1650	856	794	176	78	98
	<b>Бронницкій уѣздъ.</b>	<b>138555</b>	<b>63711</b>	<b>69844</b>	<b>25394</b>	<b>12984</b>	<b>12410</b>	<b>6282</b>	<b>3442</b>	<b>2840</b>
33	Мячковская . . . . .	6198	3022	3176	1437	715	722	220	134	86
34	Быковская . . . . .	5415	2585	2830	1011	518	493	640	338	302
35	Раменская . . . . .	10129	4813	5316	2295	1117	1178	839	461	378
36	Гжелская . . . . .	8884	4151	4733	2240	1162	1078	503	251	252

№ по порядку.	У ѣ з д ы и в о л о с т и.	П Р И П И С Н О Е.						П р и ш л о е.		
		Въ наличн. семьяхъ.			Въ отсутств. семьяхъ.			Обоего пола.	Муж- чинъ.	Жен- щинъ.
		Обоего пола.	Муж- чинъ.	Жен- щинъ.	Обоего пола.	Муж- чинъ.	Жен- щинъ.			
37	Чулковская . . . . .	3928	1868	2060	736	404	332	43	23	20
38	Софьинская . . . . .	5022	2420	2602	1019	519	500	18	23	15
39	Загорновская . . . . .	4442	2187	2255	2467	1310	1157	38	8	10
40	Рождественская . . . . .	4379	2061	2318	695	319	376	45	26	19
41	Салтыковская . . . . .	4968	2339	2629	1002	490	512	52	29	23
42	Велинская . . . . .	6676	3217	3459	1319	670	649	43	25	18
43	Вохринская . . . . .	5225	2485	2740	963	497	466	199	100	99
44	Михалевская . . . . .	7887	3787	4100	902	497	405	437	255	182
45	Ашитковская . . . . .	9101	4406	4695	722	369	353	392	264	128
46	Жирошкинская . . . . .	5297	2479	2818	930	502	428	98	46	52
47	Лобановская . . . . .	4872	2206	2666	705	363	342	64	31	33
48	Троице-Лобановская . . . . .	7328	3449	3879	1750	885	865	56	24	32
49	Ульянинская . . . . .	6109	2930	3179	1028	506	522	161	67	94
50	Чаплыжинская . . . . .	7250	3438	3812	1290	657	633	107	62	45
51	Спасская . . . . .	7194	3435	3759	1145	581	564	103	54	49
52	Усмерская . . . . .	13251	6433	6818	1738	903	835	2224	1221	1003
	<b>Верейскій уѣздъ.</b>	<b>53256</b>	<b>25266</b>	<b>27990</b>	<b>5599</b>	<b>2885</b>	<b>2714</b>	<b>1656</b>	<b>897</b>	<b>759</b>
53	Богородская . . . . .	4272	2048	2224	352	190	162	11	4	7
54	Шелковская . . . . .	5974	2748	3226	482	267	215	265	147	118
55	Кубинская . . . . .	5197	2490	2707	823	401	422	386	191	195
56	Петровская . . . . .	4803	2282	2521	328	183	145	119	67	52
57	Вышегородская . . . . .	11129	5186	5943	1494	772	722	88	47	41
58	Смолинская . . . . .	8723	4239	4484	828	424	404	68	40	28
59	Ташировская . . . . .	7894	3734	4160	773	402	371	455	235	220
60	Рудневская . . . . .	5264	2539	2725	519	246	273	264	166	98
	<b>Волоколамскій уѣздъ.</b>	<b>90889</b>	<b>43313</b>	<b>47576</b>	<b>9651</b>	<b>4848</b>	<b>4803</b>	<b>914</b>	<b>472</b>	<b>442</b>
61	Ошейкинская . . . . .	9693	4627	5066	927	465	462	109	53	56
62	Марковская . . . . .	4145	2015	2130	424	235	189	31	14	17
63	Плосковская . . . . .	5388	2505	2883	831	406	425	66	39	27
64	Кульпинская . . . . .	9876	4687	5189	1062	526	536	75	48	27
65	Яропольская . . . . .	10407	5064	5343	1412	732	680	164	88	76
66	Буйгородская . . . . .	9600	4575	5025	839	409	430	33	23	10
67	Муриковская . . . . .	6485	3105	3380	626	330	296	58	24	34
68	Бухолокская . . . . .	6957	3299	3658	640	328	312	36	19	17
69	Тимашевская . . . . .	8282	3884	4398	996	494	502	44	22	22
70	Аннинская . . . . .	9892	4753	5139	805	408	397	82	42	40
71	Серединская . . . . .	10164	4799	5365	1089	515	574	216	100	116
	<b>Дмитровскій уѣздъ.</b>	<b>101408</b>	<b>48112</b>	<b>53296</b>	<b>11303</b>	<b>5673</b>	<b>5630</b>	<b>3394</b>	<b>1676</b>	<b>1718</b>
72	Караваяевская . . . . .	9343	4458	4885	696	364	332	65	30	35
73	Гарская . . . . .	4235	2036	2199	523	254	269	79	43	36
74	Рогачевская . . . . .	10440	5107	5333	1105	554	551	171	84	87
75	Синьковская . . . . .	9110	4296	4814	787	437	350	118	62	56

№ по поряд.	У ѣ з д ы и в о л о с т и.	П Р И П И О Н О Е.						П р и ш л о е.		
		Въ наличн. семьяхъ.			Въ отсутств. семьяхъ.			Обоего пола.	Муж- чинъ.	Жен- щинъ.
		Обоего пола.	Муж- чинъ.	Жен- щинъ.	Обоего пола.	Муж- чинъ.	Жен- щинъ.			
76	Подчерковская . . . . .	10918	5165	5753	1060	530	530	219	99	120
77	Тимоновская . . . . .	7482	3546	3936	863	422	441	70	36	34
78	Озерецкая . . . . .	7094	3357	3737	736	384	352	125	71	54
79	Ольговская . . . . .	6468	2997	3471	897	425	472	374	189	185
80	Ильинская . . . . .	9834	4634	5200	1320	626	694	411	227	184
81	Митинская . . . . .	4564	2113	2451	805	377	428	49	28	21
82	Гульневская . . . . .	4009	1910	2099	291	148	143	310	146	164
83	Богословская . . . . .	8634	4096	4538	1189	630	559	520	263	257
84	Морозовская . . . . .	9277	4397	4880	1031	522	509	883	398	485
	<b>Звенигородскій уѣздъ.</b>	<b>81866</b>	<b>39116</b>	<b>42750</b>	<b>7721</b>	<b>3923</b>	<b>3798</b>	<b>3813</b>	<b>2268</b>	<b>1545</b>
85	Пятницкая . . . . .	10246	4932	5314	730	365	365	172	96	76
86	Еремѣевская . . . . .	11208	5431	5777	792	418	374	1032	581	451
87	Лучинская . . . . .	10472	5032	5440	1247	618	629	281	164	117
88	Аксиньинская . . . . .	9578	4567	5011	833	432	401	532	374	158
89	Павловская . . . . .	13670	6517	7153	1124	565	559	357	190	167
90	Ягуинская . . . . .	7980	3743	4237	562	291	271	181	127	54
91	Шараповская . . . . .	6788	3215	3573	1180	570	610	308	213	95
92	Перхушковская . . . . .	11924	5679	6245	1253	664	589	950	523	427
	<b>Клинскій уѣздъ.</b>	<b>118149</b>	<b>56784</b>	<b>61365</b>	<b>10075</b>	<b>5228</b>	<b>4847</b>	<b>3559</b>	<b>1855</b>	<b>1704</b>
93	Новинская . . . . .	5296	2636	2660	608	325	283	93	53	40
94	Васильевская . . . . .	3738	1820	1918	432	190	242	28	22	6
95	Завидовская . . . . .	12193	5893	6300	1396	735	661	723	370	353
96	Борщевская . . . . .	9666	4597	5069	619	334	285	41	21	20
97	Покровская . . . . .	5437	2662	2775	235	116	119	15	8	7
98	Круговская . . . . .	10495	5100	5395	772	382	390	127	83	44
99	Селинская . . . . .	6258	2960	3298	984	496	488	776	381	395
100	Соголевская . . . . .	10013	4834	5179	790	396	394	166	88	78
101	Калѣевская . . . . .	15191	7233	7958	741	482	259	344	182	162
102	Петровская . . . . .	12592	5917	6675	1025	513	512	257	123	134
103	Спасъ-Нудольская . . . . .	3610	1703	1907	144	73	71	61	32	29
104	Троицкая . . . . .	5998	2905	3093	629	347	282	33	19	14
105	Давыдковская . . . . .	6846	3333	3513	714	338	376	32	13	19
106	Солнечно-Горская . . . . .	5460	2580	2880	451	235	216	640	342	298
107	Верглинская . . . . .	5356	2611	2745	535	266	269	223	118	105
	<b>Коломенскій уѣздъ.</b>	<b>86626</b>	<b>41116</b>	<b>45510</b>	<b>14471</b>	<b>7586</b>	<b>6885</b>	<b>7554</b>	<b>3983</b>	<b>3571</b>
108	Глѣбовская . . . . .	6156	2917	3239	1033	548	485	251	135	116
109	Мешеринская . . . . .	5822	2746	3076	640	322	318	28	15	13
110	Непечинская . . . . .	5266	2445	2821	1110	577	533	92	47	45
111	Мячковская . . . . .	5002	2285	2717	1042	537	505	120	72	48
112	Колыберовская . . . . .	7350	3529	3821	1272	657	615	485	250	235
113	Малинская . . . . .	4479	2138	2341	1148	600	548	73	39	34
114	Верховлянская . . . . .	4408	2100	2308	794	417	377	55	34	21

№ по поряд.	У ѣ з д ы и в о л о с т и.	П Р И П И С Н О Е.						П р и ш л о е.		
		Въ наличн. семьяхъ.			Въ отсутств. семьяхъ.			Обоего пола.	Муж- чинъ.	Жен- щинъ.
		Обоего пола.	Муж- чинъ.	Жен- щинъ.	Обоего пола.	Муж- чинъ.	Жен- щинъ.			
115	Федосьинская . . . . .	3552	1715	1837	566	292	274	40	25	15
116	Сандыревская . . . . .	5901	2816	3085	840	453	387	3026	1636	1390
117	Парфентьевская . . . . .	7926	3755	4171	959	502	457	271	132	139
118	Куртинская . . . . .	5106	2387	2719	514	280	234	95	54	41
119	Бзяркинская . . . . .	4670	2216	2454	949	512	437	108	68	40
120	Протопоповская . . . . .	5307	2560	2747	650	340	310	265	155	110
121	Суковская . . . . .	5664	2687	2977	842	444	398	430	214	216
122	Горская . . . . .	5639	2712	2927	852	437	415	2182	1091	1091
123	Акатьевская . . . . .	4378	2108	2270	1260	668	592	33	16	17
	<b>Можайскій уѣздъ.</b>	<b>60022</b>	<b>28540</b>	<b>31482</b>	<b>6697</b>	<b>3480</b>	<b>3217</b>	<b>927</b>	<b>434</b>	<b>493</b>
124	Канаевская . . . . .	5526	2600	2926	367	198	169	50	20	30
125	Осташевская . . . . .	3700	1731	1969	449	237	212	109	52	57
126	Порѣцкая . . . . .	4803	2263	2540	509	268	241	47	27	20
127	Карачаровская . . . . .	4439	2072	2367	505	280	225	79	22	57
128	Глазовская . . . . .	9656	4589	5067	881	455	426	272	124	148
129	Бородинская . . . . .	7934	3819	4115	1104	569	535	182	94	88
130	Кукаринская . . . . .	9398	4518	4880	1033	534	499	39	17	22
131	Борисовская . . . . .	6417	3079	3338	872	449	423	41	22	19
132	Еямановская . . . . .	8149	3869	4280	977	490	487	108	56	52
	<b>Подольскій уѣздъ.</b>	<b>85719</b>	<b>40480</b>	<b>45239</b>	<b>10681</b>	<b>5398</b>	<b>5283</b>	<b>3107</b>	<b>1689</b>	<b>1418</b>
133	Десенская . . . . .	9451	4468	4983	1500	744	756	150	72	78
134	Сухановская . . . . .	8287	3903	4384	1110	552	558	205	120	85
135	Островская . . . . .	7331	3400	3931	1005	528	477	188	109	79
136	Красно-Пахорская . . . . .	9212	4313	4899	619	298	321	263	135	128
137	Дубровицкая . . . . .	6445	3017	3428	827	420	407	271	173	98
138	Добрятинская . . . . .	7427	3555	3872	673	337	336	221	135	86
139	Домодѣдовская . . . . .	7468	3558	3910	1529	791	738	564	320	244
140	Вороновская . . . . .	8029	3819	4210	717	389	328	657	323	334
141	Кленовская . . . . .	6757	3190	3567	646	357	289	234	113	121
142	Молодинская . . . . .	8599	4077	4522	961	471	490	241	121	120
143	Шебанцевская . . . . .	6713	3180	3533	1094	511	583	113	68	45
	<b>Рузскій уѣздъ.</b>	<b>62080</b>	<b>28929</b>	<b>33151</b>	<b>7224</b>	<b>3776</b>	<b>3448</b>	<b>917</b>	<b>457</b>	<b>460</b>
144	Васильевская . . . . .	5934	2743	3191	378	199	179	103	56	47
145	Мамошинская . . . . .	6872	3167	3705	780	415	365	94	51	43
146	Судниковская . . . . .	7287	3417	3870	848	439	409	54	20	34
147	Ащеринская . . . . .	5050	2318	2732	889	452	437	58	33	25
148	Хотобцовская . . . . .	4252	1935	2317	748	371	377	57	29	28
149	Никольская . . . . .	7629	3643	3986	642	341	301	154	81	73
150	Клементьевская . . . . .	7711	3625	4086	353	186	167	128	61	67
151	Горбовская . . . . .	5716	2647	3069	832	432	400	115	54	61
152	Орѣшковская . . . . .	7273	3367	3906	1038	556	482	99	45	54
153	Моревская . . . . .	4356	2067	2289	716	385	331	55	27	28

№ по поряд.	У ѣ з д ы и в о л о с т и.	П Р И П И С Н О Е.					П р и ш л о е.			
		Въ наличн. семьяхъ.			Въ отсутств. семьяхъ.			Обоего пола.	Муж- чинъ.	Жен- щинъ.
		Обоего пола.	Муж- чинъ.	Жен- щинъ.	Обоего пола.	Муж- чинъ.	Жен- щинъ.			
	Серпуховской уѣздъ.	93003	43939	49064	15996	8186	7810	7620	3932	3688
154	Стремиловская . . . . .	5758	2638	3120	847	451	396	291	160	131
155	Алексѣвская . . . . .	5497	2596	2901	956	486	470	110	55	55
156	Бадѣвская . . . . .	5720	2682	3038	1136	561	575	330	176	154
157	Вавыкинская . . . . .	8041	3798	4243	925	491	434	303	151	152
158	Семеновская . . . . .	6549	3073	3476	1220	620	600	185	99	86
159	Вельяминовская . . . . .	4666	2222	2444	777	369	408	159	90	69
160	Липитинская . . . . .	4018	1880	2138	901	464	437	74	39	35
161	Пушинская . . . . .	5889	2802	3087	1127	534	593	2405	1212	1193
162	Высоцкая . . . . .	9107	4275	4832	1015	514	501	1498	771	727
163	Васильевская . . . . .	6544	3052	3492	1109	566	543	1034	537	497
164	Туровская . . . . .	4433	2052	2381	532	277	255	180	95	85
165	Хатунская . . . . .	15804	7309	7995	3426	1802	1624	789	418	371
166	Кіясовская . . . . .	5151	2469	2682	870	449	421	178	85	93
167	Бѣлопесоцкая . . . . .	6326	3091	3235	1155	602	553	84	44	40
	<b>Московская губерніа.</b>	<b>1242772</b>	<b>592380</b>	<b>650392</b>	<b>151924</b>	<b>77928</b>	<b>73996</b>	<b>117416</b>	<b>65608</b>	<b>51808</b>
	Примѣчаніе. Въ со- ставъ волостей Московскаго уѣзда, прилегающихъ къ г. Москвѣ, включено при- городное населеніе въ слѣ- дующихъ числахъ:									
8	Ростокинская 1) . . . . .	838	355	483	7	4	3	32156	18799	13357
10	Хорошевская 2) . . . . .	164	145	19	—	—	—	1770	1180	590
11	Троице-Голенищевск. 3) . . . . .	104	46	58	—	—	—	1614	1038	576
13	Нагатинская 4) . . . . .	139	70	69	—	—	—	1826	1061	765
16	Выхинская 5) . . . . .	367	195	172	21	8	13	7850	4635	3215
	<b>Итого . . . . .</b>	<b>1616</b>	<b>811</b>	<b>801</b>	<b>28</b>	<b>12</b>	<b>16</b>	<b>45216</b>	<b>26713</b>	<b>18503</b>

1) Богородское, Бутырки, Марьино роща, Пос. за Семеновской заставой, тоже за Кре-  
стовской заставой, Черкизово.

2) Пос. за Трехгорной заставой, тоже за Прѣсененской заставой, Конюшки, Камушки,  
Пос. по Звенигородскому шоссе.

3) Дорогомиловская слобода.

4) Ново-Симонова слобода, Старо-Симонова слобода, Даниловская слобода, Пос. по Сер-  
пуховскому шоссе.

5) Александровка, Андроновка, Всѣхсвятская слобода, Дангауэровская слобода.

Общая численность сельскаго населенія въ уѣздахъ Московской губ.

П Р И П И С Н О Е Н А С Е Л Е Н І Е.

У ѣ з Д Ы.	Абсолютныя числа.			Отношенія къ суммѣ каждаго уѣзда.		Постороннее населеніе.	Сумма сельскаго населенія.	Постороннее населен. въ отнош. къ суммѣ 0/0/0.
	Наличное.	Отсутствующее.	Всего.	Наличное 0/0/0	Отсутствующее 0/0/0	Абсолютн. числа.	Абсолютн. числа.	
Московскій . . .	117.353	8.639	125.992	93.1	6.9	69.786	187.139	37.3
Богородскій . . .	158.846	18.473	177.319	89.6	10.4	7.887	166.733	4.7
Бронницкій . . .	133.555	25.394	158.949	84.0	16.0	6.282	139.837	4.5
Верейскій . . .	53.256	5.599	58.855	90.5	9.5	1.656	54.912	3.0
Волоколамскій . .	90.889	9.651	100.540	90.4	9.6	914	91.803	1.0
Дмитровскій . . .	101.408	11.303	112.711	90.4	10.0	3.394	104.802	3.2
Звенигородскій . .	81.866	7.721	89.587	91.4	8.6	3.813	85.679	4.4
Клинскій . . . . .	118.149	10.075	128.224	92.1	7.9	3.559	121.708	2.9
Коломенскій . . .	86.626	14.471	101.097	85.7	14.3	7.554	94.180	8.0
Можайскій . . . . .	60.022	6.697	66.719	90.0	10.0	927	60.949	1.5
Подольскій . . . . .	85.719	10.681	96.400	88.9	11.1	3.107	88.826	3.5
Рузскій . . . . .	62.080	7.224	69.304	88.4	11.6	917	62.997	1.4
Серпуховской . . .	93.003	15.996	108.999	85.3	14.7	7.620	100.623	7.6
<b>Московская губ.</b>	<b>1.242.772</b>	<b>151.924</b>	<b>1.394.696</b>	<b>89.1</b>	<b>10.9</b>	<b>117.416</b>	<b>1.360.188</b>	<b>8.6</b>

Умершіе, родившіеся и браки  
Общая сводка по губерніи

Уѣзды и волости.	ВСЕГО.		У М Е										Въ т. ч. питом.	
			До 1 мѣс.		1—2 мѣс.		3—5 мѣс.		6—12 мѣс.		Итого до 1 г.			
	м.	ж.	м.	ж.	м.	ж.	м.	ж.	м.	ж.	м.	ж.	м.	ж.
Дурькинская . . . . .	117	125	16	8	15	8	10	10	16	14	57	40	—	—
Озерская . . . . .	118	102	15	9	11	6	12	11	16	14	54	40	—	—
Марфинская . . . . .	165	146	26	18	12	7	13	11	19	18	70	54	—	—
Черкизовская . . . . .	194	176	14	19	15	10	15	15	23	19	67	63	—	—
Троицкая . . . . .	164	136	20	12	16	17	14	14	18	15	68	58	—	—
Мытищинская . . . . .	295	299	23	38	28	26	30	21	39	40	120	125	—	—
Всехвятская . . . . .	286	254	31	26	31	18	31	28	40	31	133	103	—	—
Ростокинская . . . . .	270	228	18	23	22	16	21	18	46	34	107	91	—	—
Пехорская . . . . .	283	242	34	27	25	19	42	30	46	40	147	116	—	—
Хорошевская . . . . .	183	164	20	27	21	11	20	15	20	18	81	71	—	—
Троице-Голенищевская . . . . .	260	230	41	27	25	20	37	30	31	33	134	110	—	—
Эюзинская . . . . .	176	153	22	15	14	13	27	18	23	24	86	70	—	—
Нагатинская . . . . .	138	148	30	21	13	16	14	25	20	26	77	88	—	—
Царицынская . . . . .	97	96	16	13	11	9	12	11	7	11	46	44	—	—
Выхинская . . . . .	278	293	40	31	29	26	22	23	36	36	127	116	—	—
Пригородъ . . . . .	1100	801	112	79	88	62	102	97	174	137	476	375	—	—
<b>Московский уѣздъ . . . . .</b>	<b>4124</b>	<b>3593</b>	<b>478</b>	<b>393</b>	<b>376</b>	<b>284</b>	<b>422</b>	<b>377</b>	<b>574</b>	<b>510</b>	<b>1850</b>	<b>1564</b>	—	—
Гребневская . . . . .	201	184	26	17	22	16	16	16	25	17	89	66	—	—
Ивановская . . . . .	114	118	17	8	7	12	19	12	10	16	53	48	—	—
Анзеновская . . . . .	150	137	17	6	12	9	20	9	11	16	60	40	—	—
Осѣвская . . . . .	387	304	42	22	36	24	54	37	50	44	182	127	—	—
Ямкинская . . . . .	369	376	55	34	31	39	48	41	44	39	178	153	—	—
Шаловская . . . . .	379	320	57	42	23	17	38	23	48	32	166	114	—	—
Буньковская . . . . .	191	201	22	23	17	16	28	18	24	27	91	84	—	—
Васильевская . . . . .	208	206	24	19	17	17	23	18	26	30	90	84	—	—
Игнатьевская . . . . .	158	155	28	20	10	14	10	15	18	15	66	64	—	—
Зувская . . . . .	344	304	45	30	35	26	41	39	50	49	171	144	—	—
Теренинская . . . . .	221	204	29	19	21	20	24	22	28	31	102	92	—	—
Новинская . . . . .	115	98	16	10	11	8	17	11	8	16	52	45	—	—
Запоторская . . . . .	17	18	1	1	—	2	3	1	—	—	4	6	—	—
Карповская . . . . .	83	78	7	2	8	3	5	6	4	10	24	21	—	—
Беззубовская . . . . .	104	81	16	7	9	7	6	3	11	14	42	31	—	—
Ильинская . . . . .	57	63	8	8	—	2	3	6	5	7	16	23	—	—
Дорховская . . . . .	20	16	3	5	3	—	2	—	2	1	10	6	—	—
Г. Богородскъ . . . . .	240	164	26	14	25	20	28	23	32	23	121	80	—	—
Павловскій посадъ . . . . .	242	228	27	25	18	18	32	32	36	35	113	110	—	—
<b>Богородскій уѣздъ . . . . .</b>	<b>3600</b>	<b>3255</b>	<b>466</b>	<b>312</b>	<b>305</b>	<b>270</b>	<b>427</b>	<b>332</b>	<b>432</b>	<b>424</b>	<b>1630</b>	<b>1338</b>	—	—
Мячковская . . . . .	71	68	8	6	4	7	5	4	7	8	24	25	—	—
Быковская . . . . .	104	95	13	12	10	7	8	8	12	9	43	36	—	—
Раменская . . . . .	307	331	32	29	22	25	46	49	48	48	148	151	—	—
Гжельская . . . . .	119	111	10	6	11	9	9	14	12	7	42	36	—	—
Чулковская . . . . .	44	38	7	4	5	4	—	—	5	5	18	13	—	—
Софьинская . . . . .	59	53	3	3	6	9	7	1	9	7	25	20	—	—
Загорновская . . . . .	58	55	5	4	11	6	8	3	5	9	29	22	—	—
Рождественская . . . . .	78	58	5	2	11	5	7	7	14	5	37	19	2	2

по уѣздамъ и волостямъ.  
за 1902 годъ.

Р Ш І Е.														Родившіеся.				Браки			Кромѣ того раскол. и ино-вѣрцев.												
1—5 лѣтъ		5-10 лѣтъ		10-15 лѣтъ		15-20 лѣтъ		20-30 лѣтъ		30-40 лѣтъ		40-50 лѣтъ		50-60 лѣтъ		60-70 лѣтъ		70-80 лѣтъ		80 и выше.		Неизв. возр.		м.	ж.	Въ т. ч. незак.	м.	ж.	м.	ж.	Умерш.	Родив.	Браки.
м.	ж.	м.	ж.	м.	ж.	м.	ж.	м.	ж.	м.	ж.	м.	ж.	м.	ж.	м.	ж.	м.	ж.	м.	ж.	м.	ж.										
17	15	—	9	2	—	2	2	3	4	6	2	7	5	4	7	10	14	6	22	3	4	—	1	238	247	4	2	68	—	3	—		
18	24	2	2	—	1	—	—	3	2	5	1	9	5	7	2	11	9	7	16	2	—	—	—	213	204	5	5	64	—	1	—		
35	31	7	3	1	—	1	2	10	8	6	5	8	5	5	1	9	10	13	21	—	6	—	—	259	249	10	7	62	—	—	—		
40	34	2	9	1	3	6	5	5	10	9	7	20	7	19	9	8	10	10	13	7	6	—	—	328	324	14	8	114	—	3	—		
23	19	4	3	2	1	2	1	3	7	6	8	14	3	13	2	11	9	10	16	6	9	2	—	283	262	9	4	72	3	2	—		
46	58	12	9	5	3	5	3	19	9	17	12	21	11	16	13	15	25	13	22	6	9	—	—	616	546	20	27	132	3	12	2		
42	43	8	11	3	3	8	3	14	6	19	10	13	19	18	21	15	15	10	15	1	3	2	2	436	413	39	31	153	4	8	—		
44	40	11	10	1	4	5	1	12	8	16	7	25	15	23	15	17	18	8	15	1	4	—	—	422	407	50	30	123	43	9	2		
39	35	6	7	2	3	5	3	5	8	7	10	17	7	26	14	13	20	11	15	5	4	—	—	471	471	14	17	116	3	4	—		
34	30	5	3	—	2	5	—	2	3	6	6	11	3	14	8	8	18	15	18	1	2	1	—	329	301	21	20	94	—	4	1		
39	32	1	7	1	7	4	5	8	10	9	6	13	6	18	9	19	22	11	12	3	4	—	—	446	393	20	32	87	4	5	—		
26	20	6	7	1	3	3	4	6	4	6	4	9	4	7	4	15	20	6	7	5	6	—	—	327	305	15	22	94	—	1	1		
19	17	3	3	—	—	3	1	3	6	1	10	3	—	9	7	8	9	7	6	4	1	1	—	226	224	10	15	53	2	1	—		
20	23	1	4	2	—	1	1	3	1	3	1	5	4	7	4	4	5	2	8	2	1	1	—	156	147	4	4	32	5	12	1		
40	42	6	7	1	2	5	1	14	12	16	19	18	16	20	17	14	32	13	17	4	12	—	—	558	572	27	28	165	12	26	3		
165	163	17	18	4	8	12	3	38	17	62	26	88	30	52	53	72	39	101	58	11	9	2	2	1453	1362	196	187	540	39	43	2		
647	626	91	112	26	40	67	35	148	115	194	134	281	140	258	186	249	275	243	281	61	80	9	5	6761	6434	458	439	1969	118	134	12		
34	36	4	10	3	1	3	3	6	13	5	8	15	4	12	11	16	11	11	13	3	8	—	—	322	302	13	5	113	1	2	—		
21	26	3	4	2	2	—	—	4	3	2	7	2	10	8	4	8	8	2	3	3	3	—	—	220	251	5	11	81	5	—	—		
27	26	6	10	4	5	2	3	4	6	7	8	6	5	11	4	7	10	6	10	9	9	1	1	216	184	2	5	63	—	—	—		
95	79	25	14	3	5	6	5	10	7	9	16	9	12	15	21	12	11	17	3	2	1	—	—	465	429	29	17	105	4	5	—		
86	79	15	13	8	5	2	7	16	23	12	20	13	15	13	18	12	17	7	18	6	8	1	—	547	484	17	19	143	34	81	1		
81	69	22	13	2	6	2	8	6	16	19	13	16	6	16	16	21	21	18	20	8	15	—	—	537	498	9	9	127	—	5	—		
24	31	3	3	2	4	3	2	7	6	8	13	10	9	8	13	15	12	13	19	7	5	—	—	306	298	6	6	92	19	9	8		
32	43	8	12	4	2	1	2	7	9	11	4	9	7	10	6	15	12	12	16	9	9	—	—	351	362	16	6	108	1	2	—		
25	17	2	3	1	2	2	6	6	7	11	6	11	10	9	7	16	15	5	14	4	4	—	—	293	332	1	4	90	—	—	—		
71	76	9	4	3	2	2	5	7	8	11	10	19	8	14	14	18	14	18	10	1	9	—	—	437	381	16	16	145	7	87	9		
62	52	6	8	2	3																												





Уѣзды и волости.	ВСЕГО.		У М Е													
			До 1 мѣс.		1-2 мѣс.		3-5 мѣс.		6-12 мѣс.		Итого до 1 г.		Въ т.ч. питомц.			
	м.	ж.	м.	ж.	м.	ж.	м.	ж.	м.	ж.	м.	ж.	м.	ж.	м.	ж.
Митинская . . . . .	73	85	9	8	9	7	10	7	9	10	37	32	1	3		
Гульневская . . . . .	86	62	1	6	7	6	7	5	12	9	27	26	1	2		
Богословская . . . . .	144	138	17	11	11	11	10	12	16	16	54	50				
Морозовская . . . . .	223	218	31	10	23	18	16	14	32	34	102	76				
г. Дмитровъ . . . . .	57	44	3	3	4	2		3	6	4	13	12				
Сергіевскій посадъ . . . . .	228	180	19	14	16	15	12	13	13	12	60	54				
<b>Дмитровскій уѣздъ . . . . .</b>	<b>2414</b>	<b>2206</b>	<b>263</b>	<b>190</b>	<b>224</b>	<b>159</b>	<b>238</b>	<b>184</b>	<b>292</b>	<b>285</b>	<b>1017</b>	<b>818</b>	<b>8</b>	<b>18</b>		
Пятицкая . . . . .	224	210	24	16	24	22	29	23	25	24	102	85	11	8		
Еремѣевская . . . . .	192	191	15	21	12	8	26	23	35	30	88	82	5	8		
Лучинская . . . . .	268	206	31	9	21	22	46	34	35	32	133	97	21	23		
Аксиньинская . . . . .	166	147	17	16	12	7	20	7	22	18	71	48				
Павловская . . . . .	264	235	31	22	23	16	32	11	40	29	126	78				
Ягунинская . . . . .	191	178	29	21	10	10	21	15	22	16	82	62				
Шараповская . . . . .	145	146	11	13	12	8	18	16	28	17	69	54	5	2		
Перхушковская . . . . .	250	224	33	22	29	23	21	15	32	22	115	82	1	1		
г. Звенигородъ . . . . .	26	23	2	1	1	1	2	1	4	2	9	5				
г. Воскресенскъ . . . . .	46	25	3	2	2		3	1	1		9	3				
<b>Звенигородскій уѣздъ . . . . .</b>	<b>1772</b>	<b>1585</b>	<b>196</b>	<b>143</b>	<b>146</b>	<b>117</b>	<b>218</b>	<b>146</b>	<b>244</b>	<b>190</b>	<b>804</b>	<b>596</b>	<b>43</b>	<b>42</b>		
Новинская . . . . .	75	68	3	7	3	4	11	11	11	5	28	27				
Васильевская . . . . .	61	68	11	6	5	4	5	9	6	6	27	25				
Завидовская . . . . .	167	175	16	19	8	10	25	12	17	25	66	66				
Борщевская . . . . .	133	110	14	14	10	4	16	9	15	11	55	38				
Покровская . . . . .	89	89	8	8	17	15	13	9	19	11	57	43				
Круговская . . . . .	228	182	34	19	30	16	26	12	30	34	120	81				
Селинская . . . . .	125	93	10	7	21	10	9	11	17	15	57	43		1		
Соголевская . . . . .	202	170	25	11	26	11	34	16	26	26	111	64	5	1		
Калѣевская . . . . .	215	237	26	27	19	27	20	19	27	29	92	102	2	1		
Петровская . . . . .	195	194	30	15	17	21	20	18	31	29	98	83	1	3		
Спасъ-Нудольская . . . . .	55	65	9	4	5	10	5	10	12	9	31	33		1		
Троицкая . . . . .	106	76	11	9	3	7	16	8	17	10	47	34	4			
Давыдовская . . . . .	109	98	12	5	8	11	14	8	11	11	45	35	1			
Солнечногорская . . . . .	108	109	9	2	9	16	13	9	15	15	43	46		1		
Вертлинская . . . . .	81	85	7	11	5	4	9	12	10	4	81	31	2			
г. Клинь . . . . .	73	54	7	3	5	2	7	6	5	8	24	19				
<b>Клинскій уѣздъ . . . . .</b>	<b>2022</b>	<b>1873</b>	<b>232</b>	<b>167</b>	<b>191</b>	<b>172</b>	<b>246</b>	<b>183</b>	<b>263</b>	<b>248</b>	<b>932</b>	<b>770</b>	<b>15</b>	<b>8</b>		
Глѣбовская . . . . .	100	100	12	10	8	6	5	11	12	11	37	38	1			
Мещеринская . . . . .	73	108	4	8	5	9	3	9	5	8	17	34				
Непединская . . . . .	65	79	5	3	5	2	7	7	7	12	24	24				
Мячковская . . . . .	66	61	6	4	7	3	3		3	4	19	11				
Колыберовская . . . . .	105	86	11	6	8	5	13	5	7	9	39	25				
Малинская . . . . .	68	68	8	3	5	1	5	7	9	5	27	16				
Верховлянская . . . . .	75	58	3	5	8	4	11	7	8	7	30	23				
Федосьинская . . . . .	63	54	9	6	3	2	6	5	5	6	23	19				
Сандыревская . . . . .	199	222	16	23	19	22	18	17	30	37	83	99				
Парфентьевская . . . . .	134	114	14	11	13	11	13	7	16	11	56	40		1		
Куртинская . . . . .	92	73	13	4	7	3	11	5	7	9	38	21				

Р Ш І Е.															Родившіеся.				Браки			Кромѣ того раскол. и ино-вѣрцев.											
1-5 лѣтъ.		5-10 лѣтъ.		10-15 лѣтъ.		15-20 лѣтъ.		20-30 лѣтъ.		30-40 лѣтъ.		40-50 лѣтъ.		50-60 лѣтъ.		60-70 лѣтъ.		70-80 лѣтъ.		80 и выше.		Неизв. возр.		м.	ж.	Вѣт.ч. незад.		Умерш.	Родив.	Браки.	Умерш.	Родив.	Браки.
м.	ж.	м.	ж.	м.	ж.	м.	ж.	м.	ж.	м.	ж.	м.	ж.	м.	ж.	м.	ж.	м.	ж.	м.	ж.	м.	ж.			м.	ж.						
16	17	—	1	—	—	—	—	1	3	2	6	1	2	1	3	4	3	6	6	5	12	2	6	130	139	5	4	61	—	—	—		
15	12	2	3	—	—	—	—	3	2	1	4	1	4	1	7	2	9	7	10	6	3	2	120	126	5	1	36	1	—	—			
26	25	2	2	—	—	—	—	5	5	8	6	8	7	11	8	12	11	14	12	2	2	8	281	279	3	10	84	—	—	—			
37	41	6	3	1	3	—	—	5	3	7	6	8	9	6	14	11	14	22	21	26	4	10	296	308	14	13	82	—	—	—			
2	3	1	—	2	—	—	—	3	1	4	5	6	2	4	3	9	7	11	9	2	1	1	58	73	4	5	35	1	—	—			
28	19	8	—	3	—	—	—	5	3	14	8	25	8	19	13	17	17	27	23	18	26	4	8	318	282	46	42	103	6	3	—		
492	425	66	75	21	30	36	31	69	86	93	76	90	67	143	119	156	177	168	219	61	79	2	4	3589	3504	130	128	1091	9	3	—		
42	54	4	4	4	1	1	3	6	5	8	5	6	6	12	16	21	13	13	13	5	5	—	275	277	7	3	79	—	—	—			
38	33	9	7	1	1	1	6	6	5	5	3	6	5	13	10	12	14	9	17	4	8	—	378	352	11	7	127	—	—	—			
55	45	9	10	1	2	4	2	4	6	4	4	11	6	13	7	18	11	10	13	5	3	—	329	307	9	9	89	—	1	—			
46	31	3	7	2	—	3	3	5	5	3	3	4	6	10	7	9	12	10	20	—	5	—	291	296	6	8	87	—	—	—			
42	40	7	6	2	2	1	2	7	7	8	7	11	11	17	14	16	21	14	34	11	13	—	466	460	10	12	125	2	3	—			
43	48	7	4	—	2	2	3	6	5	6	8	11	4	8	7	13	12	8	15	5	8	—	252	253	4	5	73	—	—	—			
33	29	7	8	1	2	1	—	3	4	2	4	5	3	6	6	5	12	10	13	3	12	—	197	169	2	3	65	1	—	—			
50	42	6	13	6	4	3	2	4	5	9	3	13	10	13	10	14	16	13	24	4	4	—	463	436	19	28	120	2	4	1			
4	6	2	1	—	1	—	—	1	—	—	—	—	—	3	1	4	4	1	3	—	2	—	56	44	1	4	16	—	—	—			
6	1	1	4	2	1	—	—	—	—	—	—	—	—	5	3	9	6	4	4	1	2	—	42	41	6	7	15	—	—	—			
359	329	55	64	19	16	16	21	46	42	46	37	73	52	100	81	121	121	92	156	38	70	3	—	2749	2635	75	86	796	5	10	1		
6	16	—	2	1	—	3	—	3	1	3	1	5	3	6	2	6	7	7	4	7	5	—	125	122	2	1	42	—	—	—			
12	19	2	1	1	4	1	1	2	1	1	4	3	—	2	2	5	2	2	3	3	5	—	115	114	2	2	44	—	—	—			
28	32	6	2	1	6	3	3	4	11	8	—	5	5	17	5	9	13	12	18	7	14	—	284	272	2	2	78	—	1	—			
21	23	4	—	1	—	4	1	4	2	—	2	6	2	7	5	15	10	10	20	6	7	—	233	227	1	3	66	—	—	—			
12	13	1	1	—	—	1	3	2	4	1	1	1	5	5	—	5	10	2															

Уѣзды и волости.	ВСЕГО.		У М Е										Въ т. ч. ПИТОМЦ.	
	м.	ж.	До 1 мѣс.		1—2 мѣс.		3—5 мѣс.		6—12 мѣс.		Итого до 1 г.		м.	ж.
			м.	ж.	м.	ж.	м.	ж.	м.	ж.	м.	ж.		
Бояркинская . . . . .	61	60	6	3	7	5	4	2	7	3	24	13	—	—
Протополовская . . . . .	89	75	6	9	8	7	11	6	10	7	35	29	—	—
Суковская . . . . .	90	93	10	11	11	6	10	10	8	12	39	39	—	—
Горская . . . . .	212	204	25	34	24	17	36	33	32	20	117	104	—	—
Акатьевская . . . . .	79	56	5	5	6	7	9	6	9	3	29	21	—	—
г. Коломна . . . . .	286	240	26	20	14	12	28	22	33	22	101	76	—	—
<b>Коломенский уѣздъ . . . . .</b>	<b>1857</b>	<b>1751</b>	<b>179</b>	<b>165</b>	<b>158</b>	<b>122</b>	<b>193</b>	<b>159</b>	<b>208</b>	<b>186</b>	<b>738</b>	<b>632</b>	<b>1</b>	<b>1</b>
Канаевская . . . . .	79	83	8	7	6	7	13	12	8	15	35	41	4	2
Осташевская . . . . .	73	59	9	5	6	3	9	11	13	15	37	34	1	—
Порѣцкая . . . . .	89	85	10	4	10	6	13	16	15	12	48	38	4	5
Карачаровская . . . . .	73	66	7	7	6	7	7	4	16	7	36	25	—	—
Глазовская . . . . .	165	150	19	13	8	8	20	19	24	21	71	61	3	3
Бородинская . . . . .	137	147	14	11	11	10	21	20	19	12	65	53	3	9
Кукаринская . . . . .	138	132	13	9	14	11	14	12	18	19	59	51	—	2
Борисовская . . . . .	81	92	5	5	7	3	11	9	8	9	31	26	—	2
Елминская . . . . .	184	167	20	8	29	21	20	25	20	27	98	81	16	18
г. Можайскъ . . . . .	48	37	5	1	1	1	3	2	1	2	10	6	—	—
<b>Можайский уѣздъ . . . . .</b>	<b>1067</b>	<b>1018</b>	<b>110</b>	<b>70</b>	<b>98</b>	<b>77</b>	<b>140</b>	<b>130</b>	<b>142</b>	<b>139</b>	<b>490</b>	<b>416</b>	<b>31</b>	<b>41</b>
Десенская . . . . .	138	141	17	9	13	14	11	13	20	15	61	51	—	—
Сухановская . . . . .	138	121	15	14	14	10	14	14	24	11	67	59	—	—
Островская . . . . .	124	117	13	11	10	6	9	9	8	11	40	37	—	—
Красно-Пахорская . . . . .	158	151	14	16	12	9	20	12	18	16	64	53	—	—
Дубровицкая . . . . .	118	117	16	15	14	8	6	8	12	12	48	43	—	—
Добрятинская . . . . .	128	137	13	12	13	11	14	15	12	11	52	49	1	—
Домодѣдовская . . . . .	116	121	13	10	9	8	12	2	11	8	45	28	—	—
Вороновская . . . . .	159	144	16	5	19	15	17	17	15	22	67	59	3	3
Кленовская . . . . .	127	85	15	6	12	6	6	4	23	10	56	26	—	—
Молодинская . . . . .	213	168	12	9	12	12	19	15	19	14	62	50	1	—
Шебанцевская . . . . .	123	107	14	12	9	15	14	7	11	8	48	42	—	—
г. Подольскъ . . . . .	74	56	2	7	5	3	4	6	7	5	18	21	—	—
<b>Подольский уѣздъ . . . . .</b>	<b>1616</b>	<b>1465</b>	<b>160</b>	<b>126</b>	<b>142</b>	<b>117</b>	<b>146</b>	<b>122</b>	<b>180</b>	<b>143</b>	<b>628</b>	<b>508</b>	<b>5</b>	<b>3</b>
Васильевская . . . . .	135	143	12	11	11	10	14	10	18	30	55	61	5	3
Мамошинская . . . . .	129	120	12	9	12	3	19	11	13	21	56	44	1	2
Судниковская . . . . .	117	95	12	8	9	5	12	9	14	16	47	38	5	3
Ащеринская . . . . .	98	87	13	10	12	7	11	9	12	17	48	43	3	3
Хотебцовская . . . . .	93	85	7	3	14	9	16	10	14	16	51	38	15	4
Никольская . . . . .	147	145	11	15	14	16	15	11	24	20	64	62	6	5
Клементьевская . . . . .	124	110	11	14	13	16	16	18	20	18	60	66	3	3
Горбовская . . . . .	114	106	14	6	12	13	13	15	20	15	59	49	7	3
Орѣшковая . . . . .	183	147	8	12	19	14	29	21	27	25	83	72	12	6
Моревская . . . . .	89	82	7	6	11	6	7	6	23	19	48	37	2	—
г. Руза . . . . .	65	54	4	1	5	3	2	5	10	3	21	12	—	—
<b>Рузский уѣздъ . . . . .</b>	<b>1294</b>	<b>1174</b>	<b>111</b>	<b>95</b>	<b>132</b>	<b>102</b>	<b>154</b>	<b>125</b>	<b>195</b>	<b>200</b>	<b>592</b>	<b>522</b>	<b>59</b>	<b>32</b>

Р Ш І Е.	Родившіеся														Въ т. ч. незак.	Враки	Кромѣ того раскол. и ино-вѣрцев.																
	1—5 лѣт.		5—10 лѣт.		10—15 лѣт.		15—20 лѣт.		20—30 лѣт.		30—40 лѣт.		40—50 лѣт.					50—60 лѣт.		60—70 лѣт.		70—80 лѣт.		80 и выше.		Неизв. возр.		м.	ж.	Въ т. ч. незак.	Враки	Кромѣ того раскол. и ино-вѣрцев.	
	м.	ж.	м.	ж.	м.	ж.	м.	ж.	м.	ж.	м.	ж.	м.	ж.				м.	ж.	м.	ж.	м.	ж.	м.	ж.	м.	ж.						м.
	м.	ж.	м.	ж.	м.	ж.	м.	ж.	м.	ж.	м.	ж.	м.	ж.				м.	ж.	м.	ж.	м.	ж.	м.	ж.	м.	ж.	м.	ж.	м.	ж.	м.	ж.
5	7	2	2	1	—	—	—	5	2	2	2	2	4	5	8	7	7	5	9	3	6	—	—	—	—	97	105	1	3	30	1	—	
15	14	1	2	1	1	—	1	2	—	3	3	2	7	7	3	10	9	8	7	—	7	—	—	—	149	107	—	1	35	2	5		
20	17	1	3	1	—	1	3	2	—	3	3	5	5	1	8	5	3	8	4	3	2	6	1	—	166	152	1	1	42	—	—		
28	30	6	3	2	2	3	2	8	7	9	4	10	6	7	12	13	7	6	17	3	9	—	—	1	333	357	12	16	54	1	—		
10	7	4	2	1	1	—	—	—	3	3	—	4	3	7	1	4	3	9	10	8	5	—	—	—	113	106	1	—	43	—	—		
49	47	8	10	3	1	5	6	13	9	16	14	25	11	27	11	13	13	14	30	12	12	—	—	—	354	335	32	32	128	7	1		
<b>307</b>	<b>313</b>	<b>55</b>	<b>55</b>	<b>23</b>	<b>11</b>	<b>22</b>	<b>27</b>	<b>58</b>	<b>59</b>	<b>85</b>	<b>63</b>	<b>107</b>	<b>54</b>	<b>132</b>	<b>103</b>	<b>124</b>	<b>144</b>	<b>141</b>	<b>189</b>	<b>60</b>	<b>96</b>	<b>5</b>	<b>5</b>	<b>—</b>	<b>2911</b>	<b>2856</b>	<b>70</b>	<b>75</b>	<b>888</b>	<b>20</b>	<b>7</b>	<b>2</b>	
17	19	3	1	—	—	1	—	3	4	1	1	4	3	3	5	8	6	4	3	—	—	—	—	—	120	139	2	—	54	—	—		
10	4	2	—	—	—	—	—	3	3	—	1	2	4	3	4	4	4	3	10	5	2	1	—	—	97	107	1	3	32	1	1		
18	16	4	2	—	1	—	—	2	1	1	1	6	2	1	4	4	4	2	6	3	3	—	—	—	122	114	1	1	48	—	—		
12	14	2	2	—	—	2	1	3	2	3	4	4	4	4	4	3	6	3	5	2	2	—	—	—	127	107	2	1	47	—	—		
28	33	3	7	2	1	2	—	4	4	2	6	11	5	10	8	10	8	13	16	5	2	—	—	—	262	279	2	—	100	2	—		
17	30	2	8	1	1	2	4	3	3	3	6	6	6	13	8	5	8	13	14	4	9	—	—	—	219	216	7	3	70	1	1		
24	24	4	3	4	1	2	—	3	2	9	2	5	8	8	6	7	9	8	16	5	10	—	—	—	258	238	5	6	99	—	—		
10	18	4	4	—	1	1	2	3	2	3	2	3	1	6	8	3	9	14	14	3	5	—	—	—	116	127	—	2	41	—	—		
39	21	2	4	2	3	1	1	2	5	3	5	3	4	10	10	8	12	13	16	3	5	—	—	—	263	253	2	2	68	—	—		
3	5	—	1	—	2	3	—	9	1	2	4	5	1	6	6	7	1	2	4	1	6	—	—	—	72	69	3	4	29	—	—		
<b>178</b>	<b>184</b>	<b>26</b>	<b>32</b>	<b>9</b>	<b>10</b>	<b>14</b>	<b>8</b>	<b>33</b>	<b>25</b>	<b>36</b>	<b>28</b>	<b>45</b>	<b>38</b>	<b>64</b>	<b>62</b>	<b>62</b>	<b>72</b>	<b>82</b>	<b>99</b>	<b>28</b>	<b>43</b>	<b>—</b>	<b>1</b>	<b>—</b>	<b>1656</b>	<b>1649</b>	<b>25</b>	<b>22</b>	<b>588</b>	<b>4</b>	<b>3</b>	<b>—</b>	
24	26	4	3	—	1	1	2	6	3	4	8	7	4	8	7	12	18	8	13	3	5	—	—	—	265	250	8	8	103	1	—		
13	14	5	6	1	1	2	2	7	4	6	6	10	8	12	7	8	9	4	11	2	4	1	—	—	237	240	8	8	81	—	—		
18	22																																



# Обязательныя постановленія

Его Императорскаго Высочества Московскаго Генераль-Губернатора  
для жителей Московской губерніи.

17 октября 1881 года.

О порядкѣ заявленія полиціи о лицахъ, прибывающихъ на жительство и выбывающихъ.

1. Содержатели гостинницъ, подворій, заѣзжихъ домовъ, постоянныхъ дворовъ, меблированныхъ комнатъ, завѣдывающіе ими или арендаторы ихъ, а также завѣдывающіе и управляющіе монастырскими гостинницами, подворьями и заѣзжими домами въ уѣздныхъ городахъ, посадахъ и пригородныхъ слободахъ губерніи обязаны ежедневно доставлять полиціи свѣдѣнія о всѣхъ прибывшихъ къ нимъ на жительство, на какой бы то ни было краткій срокъ, а также и свѣдѣнія о выбывшихъ въ теченіе дня.

2. Лица, останавливающіяся въ уѣздныхъ городахъ на квартирахъ, въ зданіяхъ казенныхъ всѣхъ, безъ исключенія, вѣдомствъ, общественныхъ, монастырскихъ, церковныхъ и въ домахъ частныхъ лицъ, обязаны тотчасъ, по переѣздѣ на квартиру, предъявлять домовладѣльцамъ, завѣдывающимъ домами и арендаторамъ, свои виды на жительство, для представленія ими послѣдними мѣстной полиціи, въ сроки, указанные въ пунктѣ 1 сихъ правилъ. Тотъ же срокъ соблюдается и при заявленіи полиціи о лицахъ, выбывающихъ изъ квартиръ.

3. Въ уѣздахъ всѣ владѣльцы, съемщики, наниматели дачъ, владѣльцы усадебъ, помѣстій, загородныхъ домовъ и всѣхъ вообще видовъ недвижимой собственности, а также ихъ арендаторы и управляющіе, хозяева и арендаторы постоянныхъ дворовъ и заѣзжихъ домовъ, владѣльцы и арендаторы фабрикъ и заводовъ, завѣдывающіе богоугодными учебными заведеніями, больницами и другими какими то ни было учрежденіями, а равно и лица, живущія въ лѣсныхъ дачахъ и на пустошахъ, въ строеніяхъ, возведенныхъ на не принадлежащей имъ землѣ, подчиняются требованіямъ, изложеннымъ въ первыхъ двухъ пунктахъ настоящаго постановленія.

Примѣчаніе 1. О крестьянахъ, возчикахъ, слѣдующихъ въ обозахъ или по одиночкѣ съ товарами фабричнаго, заводскаго и сельскаго производствъ или вовсе безъ клади и останавливающихся только на ночлегъ или для корма лошадей на постоянныхъ дворахъ и въ заѣзжихъ домахъ, расположенныхъ по шоссе и грунтовымъ дорогамъ губерніи или же въ уѣздныхъ городахъ, лежащихъ по тракту слѣдованія помянутыхъ возчиковъ, содержатели вышеуказанныхъ заведеній никуда, никакихъ свѣдѣній не представляютъ.

Примѣчаніе 2. Сила этого пункта постановленія не распространяется и на лицъ крестьянскаго сословія обоего пола, пріѣзжающихъ изъ Москвы и другихъ мѣстностей для временнаго пребыванія въ селеніяхъ, гдѣ они числятся домохозяевами или членами семей.

4. Если лицо, прибывшее на жительство въ помѣщенія и мѣстности, упоминаемыя въ пунктахъ 1, 2 и 3 настоящаго постановленія, не можетъ тотчасъ же, по какимъ-либо причинамъ, предъявить свой видъ на жительство, то домовладѣльцы, завѣдывающіе домами и заведеніями, или арендаторы ихъ, а также лица, перечисленные въ пунктѣ 3 настоящаго постановленія, обязаны немедленно заявлять полиціи о прибывшемъ лицѣ и о причинахъ непредъявленія имъ вида, при чемъ, если непредъявившее вида лицо, грамотное, то истребовать отъ него писанное имъ самимъ по сему предмету показаніе.

5. Владѣльцы и арендаторы фабрикъ и заводовъ, расположенныхъ внутри или внѣ городской черты, съ рабочимъ населеніемъ, превышающимъ 50 чел., не представляютъ полиціи свѣдѣній упомянутыхъ въ пунктѣ 1 настоящаго постановленія. Взамѣнъ этого обязываются они имѣть прошнурованныя за печатью Полицейскаго Управленія или Становаго Пристава, книги, въ которыхъ долженъ значиться во алфавитномъ порядкѣ весь личный составъ рабочихъ. Затѣмъ ежедневно въ этой книгѣ должна

быть отмѣчаемо всякое измѣненіе помянутаго личнаго состава рабочихъ, при чемъ по окончаніи каждаго дня всѣ происшедшія за день измѣненія удостовѣряются подписомъ владѣльца фабрики или завода или лица, ими на то уполномоченнаго, но за отвѣтственностію самого владѣльца.

**Примѣчаніе.** Устанавливаемая пунктомъ 1 настоящаго постановленія обязанность заявлять полиціи въ опредѣленный срокъ о всѣхъ лицахъ, не принадлежащихъ къ составу рабочихъ, а пребывающихъ на фабрикахъ или заводахъ лишь временно, остается въ силѣ для фабрикъ и заводовъ, помянутыхъ въ семъ пунктѣ.

6. Наблюденіе за прибывающими въ селенія лицами, посторонними сельскому обществу и поселяющимися въ домахъ мѣстныхъ обывателей, лежитъ на обязанности сельскаго старосты, который, по прибытіи таковаго лица обязанъ немедленно потребовать отъ него его видъ на жительство и przeprowadить для списанія съ него установленныхъ свѣдѣній о личности прибывшаго къ полицейскому уряднику, въ Волостное Правленіе, Полицейское Управление или въ станovou квартиру, смотря по удобству.

7. Свѣдѣнія о лицахъ, прибывшихъ и выбывшихъ, вносимыя въ упомянутыя выше заявленія полиціи, должны содержать въ себѣ: а) означеніе мѣста откуда лицо прибыло; б) съ какимъ именно видомъ на жительство; в) время когда оно прибыло; г) званіе, имя, отчество, фамилію или прозвище прибывшаго и выбывшаго.

8. Лицамъ, поименованнымъ въ пунктѣ 3 настоящаго постановленія, предоставляется помянутыя выше заявленія о прибывшихъ къ нимъ на жительство лицахъ, а также и о выбывшихъ отъ нихъ, предъявлять сообразно мѣстнымъ удобствамъ: а) Полицейскому Управленію; б) уѣздному исправнику, или же отсылать: в) въ станovou квартиры, Волостныя Правленія, полицейскимъ урядникамъ, смотря по тому, какъ лицо, дѣлающее заявленіе, признаетъ для себя болѣе удобнымъ.

9. Заявленіе, посылаемое сельскому старостѣ, должно быть написано въ двухъ экземплярахъ, съ помѣтою на каждомъ изъ нихъ года, мѣсяца и числа, въ которое заявленіе пишется. Одинъ экземпляръ таковаго заявленія оставляется старостою у себя для представленія въ Волостное Правленіе или полицейскому уряднику; другой же, по приложеніи къ нему печати старосты, возвращается подателю заявленія и служитъ для заявляющаго удостовѣреніемъ въ своевременномъ исполненіи лежащихъ на немъ обязанностей. Подобныя же удостовѣренія, лица, дѣлающія заявленія, имѣютъ право требовать отъ другихъ должностныхъ мѣстъ и лицъ, помянутыхъ въ пунктѣ 8 настоящаго постановленія.

10. Подача заявленій, устанавливаемыхъ пунктами 1, 2, 3 и 7 настоящаго постановленія не злагаетъ съ поименованныхъ въ этихъ пунктахъ лицъ законныхъ обязанностей, установленныхъ закономъ о паспортахъ, въ отношеніи обычной прописки въ полиціи видовъ на жительство.

11. Оказавшіеся по разслѣдованію виновными въ неисполненіи вышеизложенныхъ постановленій подвергаются за это денежному штрафу, до 500 р. или аресту до 3 мѣсяцевъ или закрытію поименованныхъ выше промышленныхъ заведеній. Если нарушеніе настоящаго постановленія будетъ обнаружено въ зданіи и на землѣ, принадлежащей монастырю или церкви, то виновные лица подлежатъ денежному взысканію въ указанномъ выше размѣрѣ.

12. Лица, прибывающія на жительство въ мѣстности, указанныя въ пунктахъ 1, 2 и 3 настоящаго постановленія и уклоняющіяся отъ предъявленія своихъ видовъ, подлежатъ уголовной отвѣтственности на основаніи общихъ законовъ.

13. Лица, поименованныя въ пунктахъ 1, 2 и 3 настоящаго постановленія, въ случаѣ возникшаго, относительно проживающаго у нихъ лица, подозрѣнія въ злнамѣренныхъ его дѣйствіяхъ, приготовленіи къ нимъ или умыслѣ, клонящихся къ нарушенію общественнаго порядка и государственной безопасности, немедленно заявляютъ о томъ полиціи подъ страхомъ, за неисполненіе сего, по законамъ отвѣтственности, о лицахъ же, постороннихъ сельскимъ обществамъ, прибывающихъ въ селенія безъ опредѣленныхъ цѣлей или съ цѣлями сомнительными или явно-злнамѣренными, а равно и объ уклоняющихся отъ предъявленія своихъ видовъ на жительство, сельское и волостное начальство сообщаютъ безъ малѣйшаго замедленія полицейскимъ урядникамъ, станovýmъ приставамъ или уѣзднымъ исправникамъ, смотря по удобству и вмѣстѣ съ тѣмъ принимаютъ всѣ мѣры къ огражденію личной безопасности заподозрѣннаго, также какъ и къ устраненію ему возможности скрыться до прибытія полиціи.

## II.

### О порядкѣ охраненія мѣстностей.

1. Во всѣхъ уѣздахъ Московской губерніи, гдѣ находятся мѣстности, застроенныя дачами, устанавливается уличное дежурство, такъ называемыхъ „караульныхъ“. Распредѣленіе очереди дежурства между ними и назначеніе имъ пунктовъ надзора возлагается на Становыхъ Приставовъ, а ближайшій надзоръ за исполненіемъ сторожами своихъ обязанностей поручается полицейскимъ урядникамъ.

2. Караульные, по отправленію своихъ обязанностей, находятся въ полномъ подчиненіи мѣстной полиціи и лица, нанимающія ихъ, не въ правѣ давагь имъ какихъ-либо порученій во время очередныхъ дежурствъ.

3. Въ случаѣ требованія становаго пристава объ увольненіи караульнаго и о замѣнѣ его другимъ, владѣльцы дачъ обязаны исполнить таковое требованіе немедленно.

**Примѣчаніе.** Недовольные распоряженіями становаго пристава о перемѣнѣ караульнаго могутъ приносить на таковое распоряженіе словесныя или письменныя жалобы уѣздному исправнику.

4. Въ караульные могутъ быть нанимаемы люди не моложе 21 года и не старше 55 лѣтъ.

5. Ночныя дежурства со времени переѣзда жителей на дачу до 10 августа устанавливаются съ 11 часовъ вечера до 5 часовъ утра, а съ 10 августа до выѣзда послѣднихъ дачниковъ въ Москву съ 8 часовъ вечера до 6 часовъ утра.

6. Лица, оказавшіяся по разслѣдованію виновными въ неисполненіи требованій, изложенныхъ въ настоящемъ постановленіи, подвергаются штрафу въ размѣрѣ до 100 руб., а въ случаѣ неисполненія указаннаго въ 3 пунктѣ сего постановленія, становой приставъ имѣетъ право распорядиться наймомъ караульнаго на счетъ дачевладѣльца, завѣдывающаго или арендатора дачи, при чемъ деньги, потребныя на платежъ караульному жалованья и харчевыхъ, взыскиваются съ виновнаго мѣрами полиціи.

## Обязательное постановленіе

Его Императорскаго Высочества Московскаго Генералъ-Губернатора.

10 іюня 1892 г.

### О расчетныхъ книжкахъ.

Въ видахъ установленія правильныхъ и возможно точно-опредѣленныхъ отношеній между содержателями различнаго рода промышленныхъ и торговыхъ заведеній ихъ рабочими и служителями, на основаніи ст. 15 Полож. о мѣрахъ къ охраненію государственнаго порядка и общественнаго спокойствія (Приложен. 1 къ статьѣ 1, примѣч. 2 Св. Зак., Т. XIV Уст. о пред. и престѣ. прест. по прод. 1886 г.), Я признаю необходимымъ распространить на Московскую губернію дѣйствіе обязательнаго постановленія, изданнаго для города Москвы на тотъ-же предметъ отъ 19 декабря 1889 года, съ нѣкоторыми частными измѣненіями:

1. Содержатели промышленныхъ, торговыхъ и ремесленныхъ заведеній и артелей, равно строители или подрядчики какихъ-бы то ни было работъ и содержатели гостинницъ, трактировъ, частныхъ театровъ, цирковъ и другихъ увеселительныхъ заведеній не въ правѣ держать въ Москвѣ и Московской губерніи рабочихъ и служителей безъ установленныхъ расчетныхъ книжекъ, съ указаніемъ въ нихъ главныхъ условій найма: а) срокъ найма, б) количество условленной платы (съ харчами, квартирою или безъ оныхъ), съ обозначеніемъ сроковъ ея выдачи и в) суммы задатка, если таковой былъ данъ.

2. Въ расчетныя книжки, изъ коихъ одна должна находиться у нанимателя, а другая у нанявшагося, записываются всѣ платежи, выдаваемому рабочему или служителю и всѣ производимые съ нихъ вычеты.

3. Содержатели ремесленныхъ заведеній, находящихся въ вѣдѣніи ремесленной Управы, въ отношеніи найма подмастерьевъ, обязаны въ точности руководствоваться правилами, изложенными въ 413 ст. Т. XI ч. II Уст. рем. изд. 1887 г.

4. Паспортъ рабочаго и служителя, хотя бы они проживали и не у хозяина, находится у сего послѣдняго.

5. Изложенныя правила не распространяются на рабочихъ, нанимаемыхъ поденно на срокъ не свыше семи дней.

6. Расчетными книжками для подмастерьевъ ремесленныхъ заведеній снабжаются, на основаніи 413 ст. рем. уст., Ремесленною Управою. Расчетныя же книжки для прочихъ рабочихъ и слугите-

лей печатаются: для заведений, расположенныхъ въ Москвѣ, въ типографіи при Канцеляріи Оберъ-Полицеймейстера, по утвержденной формѣ, за печатью Оберъ-Полицеймейстера, а для расположенныхъ внѣ города Москвы, въ Московской Губернской типографіи за печатью Губернскаго Правленія; въ нихъ должно быть напечатано и настоящее постановление.

Примѣчаніе. Книжки эти изъяты отъ гербоваго сбора, на основаніи 11 п. 60 ст. Герб. Уст., изд. 1886 г. и согласно разъясненія Департамента Неокладныхъ Сборовъ Министерства Финансовъ, отъ 12 октября 1887 г., за № 3228.

7. Виновные въ нарушеніи настоящаго постановленія подвергаются въ административномъ порядкѣ взысканію штрафа въ размѣрѣ до 500 руб., или аресту до 3 мѣсяцевъ.

8. Настоящее обязательное постановленіе вступаетъ въ силу по Московской губерніи чрезъ мѣсяць послѣ опубликованія его въ Московскихъ Губернскихъ Вѣдомостяхъ.

## Обязательное постановленіе

Его Императорскаго Высочества, Московскаго Генераль-Губернатора, для жителей Московскаго уѣзда, Мая 3 дня 1893 года.

### Объ уличномъ дежурствѣ дворниковъ и ночныхъ сторожей.

Нѣкоторыя мѣстности Московскаго уѣзда, по густотѣ своего населенія, вслѣдствіе близости ихъ къ Москвѣ, а также дачныя, стоятъ почти въ одинаковыхъ условіяхъ съ Москвою и требуютъ проведенія въ нихъ ряда полицейскихъ мѣръ, направленныхъ къ огражденію интересовъ населенія въ смыслѣ личной безопасности и наружнаго порядка.

Въ виду сего Я, на основаніи 15 ст. прил. I къ ст. 1 (прим. 2) Полож. о мѣрахъ къ охраненію Государ. поряд. и общ. спок. Св. Зак. т. XIV уст. о пред. и прес. прест. изд. 1890 г., признаю необходимымъ къ мѣстностямъ, требующимъ усиленнаго полицейскаго надзора, издать обязательныя постановленія объ уличномъ дежурствѣ дворниковъ и ночныхъ сторожей, сдѣлавъ при этомъ разграниченіе между мѣстностями, требующими постоянного дежурства дворниковъ, и мѣстностями, требующими такого дежурства лишь на лѣтній сезонъ, во время пребыванія дачниковъ.

## Обязательное постановленіе

для нижеслѣдующихъ мѣстностей Московскаго уѣзда, требующихъ постоянного дежурства дворниковъ и ночныхъ сторожей.

Мѣстность за Прѣсенскою и Трехгорною заставами съ деревнею Шелепихою и Черногряжскою слободою, находящаяся между г. Москвою и линіей, проведенной отъ крайняго дома д. Шелепихи къ Ваганьковскому переѣзду Брестской желѣзной дороги, Дорогомилевская слобода; мѣстность за Серпуховскою и Калужскою заставами, находящаяся между гор. Москвою, р. Москвою, Котляковскимъ ручьемъ и линіей, проведенной отъ моста на Котляковскомъ ручьѣ къ шлагбауму, находящемуся на Калужскомъ шоссе; деревня Хохловна и мѣстность за Покровскою заставою, находящаяся по обѣ стороны Рязанскаго шоссе, начиная отъ гор. Москвы до 8-й версты; мѣстность за Семеновскою заставою и «Благуша», находящаяся между гор. Москвою, Хапиловскимъ прудомъ и Измайловскимъ звѣринцемъ; село Черкизово; мѣстность за Крестовскою заставою, находящаяся между гор. Москвою и полями крестьянъ дер. Марьиной и села Алексѣевского; Марьиная роща.

1. Въ каждомъ домѣ долженъ быть дворникъ для очереднаго дежурства днемъ и ночью на улицѣ и для исполненія вообще указанныхъ ниже обязанностей по надзору за внѣшнимъ порядкомъ и общественною безопасностію.

Примѣчаніе 1. Московскому Уѣздному Исправнику предоставляется, на основаніи соображеній мѣстныхъ условій, позволять, по его усмотрѣнію, нѣсколькимъ домовладѣльцамъ имѣть одного общаго дворника.



**Примѣчаніе 2.** Распредѣленіе очереди дежурства между дворниками, также какъ и назначеніе имъ пунктовъ надзора, лежитъ на обязанности мѣстнаго Становаго Пристава.

**Примѣчаніе 3.** О каждомъ нанятомъ, дворникѣ домовладѣльцами, завѣдывающими домами и арендаторами долженъ быть предъявленъ немедленно мѣстной полиціи видъ его на жительство.

2. Въ отношеніи исполненія обязанностей по надзору домовые дворники находятся въ полномъ подчиненіи мѣстной полиціи, приказанія которой должны ими исполняться безпрекословно; поэтому лица, нанимающія дворниковъ, не вправе давать имъ во время дежурства такихъ порученій, исполненіе которыхъ можетъ препятствовать имъ своевременно выходить по назначенію полиціи на дежурство или исполнять какія-либо другія ея приказанія, относящіяся къ дѣлу внѣшняго надзора за порядкомъ и общественною безопасностію.

3. Въ случаѣ требованія Становаго Пристава о увольненіи дворника и о замѣнѣ его другимъ, домовладѣльцы, завѣдывающіе домами и арендаторы ихъ обязаны такое требованіе исполнять въ теченіе трехъ сутокъ со времени сдѣланнаго имъ Становымъ Приставомъ заявленія.

4. Лица, недовольныя почему либо требованіемъ полиціи о перемѣнѣ дворника, могутъ приносить словесныя или письменныя жалобы Московскому Уѣздному Исправнику.

5. Въ дворники могутъ быть нанимаемы люди не моложе 21 года и не старше 55 лѣтъ отъ роду.

6. Очередной дежурный дворникъ можетъ быть замѣненъ на время дежурства его и другимъ благонадежнымъ лицомъ, но не иначе, какъ съ разрѣшенія мѣстной полиціи.

7. Кромѣ дежурныхъ дворниковъ съ 1 іюня по 10 августа, отъ 11 час. вечера до 5 час. утра, а съ 10 августа, отъ 8 час. вечера до 6 час. утра, должны быть ночные сторожа съ содержаніемъ отъ домовладѣльцевъ.

8. Какъ дворники, такъ и ночные сторожа, на время дежурства во всѣхъ, безъ исключенія, мѣстностяхъ должны быть снабжены свистками и имѣть на шапкахъ установленныя бляхи.

**Примѣчаніе** Число ночныхъ сторожей и распредѣленіе между ними участковъ, поручаемыхъ ихъ наблюденію, лежитъ на обязанности Уѣзднаго Исправника.

9. Лица, оказавшіяся по разслѣдованію виновными въ неисполненіи требованій, изложенныхъ въ пунктахъ 1, 2 и 5 настоящаго постановленія, подвергаются штрафу въ размѣрѣ до 500 р. или аресту до 3 мѣсяцевъ, а въ случаѣ неисполненія требованія, указаннаго въ пунктѣ 3 сего постановленія, или же при уклоненіи отъ участія въ наймѣ ночного сторожа, полиція имѣетъ право распорядиться наймомъ дворника, или ночного сторожа на счетъ домовладѣльца, завѣдывающаго домомъ или арендатора, при чемъ деньги, предназначенныя на платежъ дворнику жалованья и харчевыхъ, а ночному сторожу жалованья, взыскиваются съ уклоняющагося мѣрами полиціи.

## Обязательное постановленіе

для дачныхъ мѣстностей Московскаго уѣзда.

Село Останкино, с. Владыкино, Измайловскій звѣринецъ, с. Вишняки, с. Перово, с. Тетерки, с. Косино, с. Кусково, с. Никольское-Архангельское, с. Царицыно, д. Хохловка, Царицынской волости, Перервинская слобода, сельцо Люблино, с. Всѣхсвятское, мѣстность при Зыковской рошѣ у села Всѣхсвятскаго, с. Покровское-Глѣбово, село Никольское, д. Иваньково, Старое Коптево, Коптевскія выселки, мѣстность при станціи Химки, с. Хорошево и слободка Конюшки, мѣстность при станціи Ховрино, с. Покровское-Фили, д. Фили, д. Мазилова, д. Давыдкова, с. Кунцево, с. Волынское, слобода Потылиха, с. Спасъ-Сѣтунь, мѣстность при Нѣмчиновскомъ полустанкѣ, Новое Кунцево (Жуковка), при станціи Пушкино Яр. ж. д., д. Листвяны, Черкизово Мытищенской волости, при Тарасовской платформѣ Яр. ж. д., при платформѣ Перловка Яр. ж. д., с. Петровское-Лобаново, при станціи Крюково Ник. ж. д., при станціи Сходня, с. Богородское, с. Воробьево, с. Кузьминки.

1. Въ каждомъ домѣ поименованныхъ мѣстностей, имѣющихъ значеніе, какъ дачи, долженъ быть дворникъ въ теченіе всего лѣтняго времени, т. е. отъ начала переѣзда туда дачниковъ и во время ихъ тамъ жительства. Дворники эти должны поочередно дежурить днемъ и ночью на проѣздѣ у своихъ воротъ по заранѣе составленному мѣстной полиціею распредѣленію для cadaго изъ нихъ,

какъ относительно времени, такъ и пунктовъ дежурства, но съ тѣмъ однако, чтобы дежурные дворники находились непремѣнно въ виду другъ у друга.

2. Съ окончаніемъ лѣтняго сезона, владельцы домовъ означенныхъ мѣстностей освобождаются отъ обязанности имѣть для наружнаго дежурства дворниковъ до новаго лѣтняго сезона, за исключеніемъ тѣхъ жилыхъ помѣщеній, которыя остаются занятыми и на зиму.

3. Оказавшіеся по разслѣдованію виновными въ неисполненіи изложенныхъ въ пунктѣ 1 требованій, подвергаются денежному взысканію до 100 р. или аресту до одного мѣсяца.

Всѣ означенныя обязательныя постановленія вступаютъ въ законную силу чрезъ семь дней со дня обнародованія ихъ въ Московскихъ Губернскихъ Вѣдомостяхъ.

### Дополнительный списокъ

мѣстностей, къ коимъ Его Императорскимъ Высочествомъ Московскимъ Генераль-Губернаторомъ 29 января 1896 года признано нужнымъ примѣнить дѣйствіе изданныхъ Его Высочествомъ для жителей Московскаго уѣзда обязательныхъ постановленій отъ 3 мая 1893 г., объ уличныхъ дежурствахъ дворниковъ и ночныхъ сторожей.

Дѣйствию обязательныхъ постановленій отъ 3-го мая 1893 года въ полномъ объемѣ подчиняются, кромѣ мѣстностей, исчисленныхъ въ означенныхъ постановленіяхъ, слѣдующія мѣстности Московскаго уѣзда, требующія постоянного дежурства дворниковъ и ночныхъ сторожей:

1. Всѣхсвятская слобода, находящаяся противъ Анненгофской роши и составляющая какъ бы продолженіе Петропавловской улицы гор. Москвы.

2. Мѣстность близъ Симонова монастыря, находящаяся за Камеръ-Коллежскимъ валомъ и непосредственно соприкасающаяся съ Симоновской слободой.

3. Село Всѣхсвятское, кромѣ дачной мѣстности на Петербургскомъ шоссе.

4. Село Измайлово, Ростокинской волости.

Дѣйствию обязательныхъ постановленій 3 мая 1893 года въ части, касающейся дачныхъ мѣстностей, подчиняются кромѣ дачныхъ мѣстностей исчисленныхъ, въ означенныхъ постановленіяхъ, еще нижеслѣдующія дачныя мѣстности Московскаго уѣзда:

1. Деревня Марьина, соприкасающаяся съ Марьиной рошей.

2. Село Алексѣевское, на Ярославскомъ шоссе.

3. Село Ростокино, на Ярославскомъ шоссе.

4. Деревня Колошино, близъ села Измайлова.

5. Деревня Нижніе Лихоборы, на Дмитровскомъ шоссе.

6. Деревня Верхніе Лихоборы, на Дмитровскомъ шоссе.

7. Лихоборскій проѣздъ, соприкасающійся съ Петровскимъ-Разумовскимъ.

8. Село Марфино.

9. Мѣстность на Владимірскомъ шоссе, включительно отъ нефтяного склада Товарищества Нобель до дачи Коровина.

10. Мѣстность села Михалкова, соприкасающаяся съ Петровскимъ Разумовскимъ, Петровскимъ Паркомъ и Зыковымъ.

11. Мѣстность при Мамонтовской платформѣ, Ярославской ж. д. и по дорогѣ отъ этой платформы къ дер. Листвянамъ и къ селу Пушкину.

12. Мѣстность Курганы (близъ дер. Звягиной и Ярославской ж. д.) и мѣстность по дорогѣ къ селу Черкизово.

13. Кляземская образцовая усадьба и мѣстность по дорогѣ отъ послѣдней въ деревню Тарасовку.

## Дополненіе списка мѣстностей,

къ коимъ Его Императорскимъ Высочествомъ Московскимъ Генераль-Губернаторомъ признано нужнымъ примѣнить дѣйствіе изданныхъ Его Высочествомъ обязательныхъ постановленій 3 мая 1893 года объ уличномъ дежурствѣ дворниковъ и ночныхъ сторожей.

(Распоряженіе Его Императорскаго Высочества, отъ 5 марта 1897 года).

Дѣйствию обязательныхъ постановленій 3 мая 1893 г., въ части, касающейся дачныхъ мѣстностей, подчиняется, кромѣ мѣстностей, перечисленныхъ въ означенныхъ постановленіяхъ и дополненіи къ нимъ, отъ 29 января 1896 года, еще находящійся близъ города Подольска, Подольскій Городской Паркъ.

## Дополнительный списокъ

мѣстностей, къ коимъ Его Императорскимъ Высочествомъ Московскимъ Генераль-Губернаторомъ 21 апрѣля 1897 года признано нужнымъ примѣнить дѣйствія изданныхъ Его Высочествомъ для жителей Московскаго уѣзда обязательныхъ постановленій, отъ 3 мая 1893 года, объ уличномъ дежурствѣ дворниковъ и ночныхъ сторожей.

Дѣйствию обязательныхъ постановленій отъ 3-го мая 1893 г. въ полномъ объемѣ подчиняются, кромѣ мѣстностей, исчисленныхъ въ означенныхъ постановленіяхъ и дополненіи къ нимъ отъ 29-го января 1896 года слѣдующія мѣстности Московскаго уѣзда, требующія постоянного дежурства дворниковъ и ночныхъ сторожей.

1. Мѣстности, соприкасающіяся съ желѣзнодорожной станціей Мытищи, Ярославской желѣзной дороги, а именно: село Большая Мытищи, Мытищинская слободка, деревня Зарѣчная слобода, деревня Шарапова и кирпичные заводы Товарищества Шапошникова, Челнокова и К<sup>о</sup> и Герасимова.

2. Сельцо Александровка и имѣніе княгини Козловской, Выхинской волости.

Дѣйствию обязательныхъ постановленій, отъ 3-го мая 1893 г., въ части, касающейся дачныхъ мѣстностей подчиняются, кромѣ дачныхъ мѣстностей, изложенныхъ въ означенныхъ постановленіяхъ и дополненіи къ нимъ, отъ 29 января 1896 г. еще нижеслѣдующія дачныя мѣстности Московскаго уѣзда:

1. Мѣстность при Салтыковской платформѣ, Нижегородской жел. дор.
2. Мѣстность при сельцѣ Акатовѣ, Пехорской волости, наследниковъ Васильева.
3. Мѣстность при деревнѣ Акуловой, Марфинской волости.

## Дополненіе списка мѣстностей,

къ коимъ Его Императорскимъ Высочествомъ Московскимъ Генераль-Губернаторомъ признано нужнымъ примѣнить дѣйствія изданныхъ Его Высочествомъ обязательныхъ постановленій 3 мая 1893 г., объ уличномъ дежурствѣ дворниковъ и ночныхъ сторожей.

(Распоряженіе Его Императорскаго Высочества, отъ 11 апрѣля 1898 года).

Дѣйствию обязательныхъ постановленій 3 мая 1893 года въ части, касающейся дачныхъ мѣстностей, подчиняются, кромѣ мѣсть, перечисленныхъ въ означенныхъ постановленіяхъ и дополненіяхъ къ нимъ, отъ 29 января 1896 года и 5 марта 1897 года, еще находящіяся въ предѣлахъ Бронницкаго уѣзда дачныя мѣстности „Малаховка“ и „Удѣльная“.

## Дополненіе списка мѣстностей

къ коимъ Его Императорскимъ Высочествомъ Московскимъ Генераль-Губернаторомъ признано нужнымъ примѣнить дѣйствія изданныхъ Его Высочествомъ 3 мая 1893 года, обязательныхъ постановленій объ уличномъ дежурствѣ дворниковъ и ночныхъ сторожей.

(Распоряженіе Его Императорскаго Высочества, отъ 21 августа 1898 года).

Дѣйствию обязательныхъ постановленій 3 мая 1893 года, въ части, касающейся дачныхъ мѣстностей, подчиняется кромѣ мѣсть, перечисленныхъ въ означенныхъ постановленіяхъ и дополненіяхъ къ нимъ, отъ 29 января 1896 года, 5 марта 1897 года и 11 апрѣля 1898 года, еще находящійся въ предѣлахъ Звенигородскаго уѣзда дачный поселокъ при станціи «Одинцово» Московско-Брестской желѣзной дороги.

---

## Дополненіе списка мѣстностей,

къ коимъ Его Императорскимъ Высочествомъ Московскимъ Генераль-Губернаторомъ признано нужнымъ примѣнить дѣйствіе изданныхъ Его Высочествомъ 3 мая 1893 года обязательныхъ постановленій объ уличномъ дежурствѣ дворниковъ и ночныхъ сторожей.

(Распоряженіе Его Императорскаго Высочества, отъ 3 марта 1899 года за № 2667).

Дѣйствию обязательныхъ постановленій 3 мая 1893 г., въ части, касающейся дачныхъ мѣстностей, подчиняются кромѣ мѣсть, перечисленныхъ въ означенныхъ постановленіяхъ и дополненіяхъ къ нимъ, отъ 29 января 1896 года, 5 марта 1897 года и 11 апрѣля и 21 августа 1898 года, еще нижеслѣдующія мѣстности Московскаго уѣзда:

1. При дер. Комаровкѣ, Мытищенской волости и соприкасающаяся съ нею Комаровская сѣчь, 8 и 9 участки Пушкинскаго удѣльнаго имѣнія и владѣніе купца Фомичева.
2. При сс. Болшевѣ и Лапинѣ, той-же волости, съ постройками возведенными на земляхъ крестьянъ села Болшева, причта церкви этого же села, товарищества Фр. Рабенекъ и Человѣколюбиваго общества.
3. При дер. Буркова, с. Жуковко — Елисаветино тожь и при желѣзнодорожной станціи „Болшево“, Мытищенской волости.
4. 109-й кварталъ Мало-Мытищенской удѣльной лѣсной дачи, Мытищенской волости.

---

## Дополненіе списка мѣстностей,

къ коимъ Его Императорскимъ Высочествомъ Московскимъ Генераль-Губернаторомъ признано нужнымъ примѣнить дѣйствіе изданныхъ Его Высочествомъ 3 мая 1893 года, обязательныхъ постановленій объ уличномъ дежурствѣ дворниковъ и ночныхъ сторожей.

(Распоряженіе Его Императорскаго Высочества, отъ 3 апрѣля 1899 года, за № 4104).

Дѣйствию обязательныхъ постановленій 3 мая 1893 года, въ части, касающейся дачныхъ мѣстностей, подчиняются, кромѣ перечисленныхъ въ означенныхъ постановленіяхъ и дополненіяхъ къ нимъ, отъ 29 января 1896 года, 5 марта и 21 апрѣля 1897 года, 11 апрѣля и 21 августа

1898 года и 3 марта 1899 года, нижеслѣдующія мѣстности Московскаго уѣзда: село Троицкое-Кайнарджи съ усальбой князя Голицына и деревней Павлино, деревня Кучино и мѣстность при Кучинской платформѣ Нижегородской желѣзной дороги.

---

### Дополненіе списка мѣстностей,

къ коимъ Его Императорскимъ Высочествомъ Московскимъ Генераль-Губернаторомъ признано нужнымъ примѣнить дѣйствіе изданныхъ Его Высочествомъ 3 мая 1893 года, обязательныхъ постановленій объ уличномъ дежурствѣ дворниковъ и ночныхъ сторожей.

(Распоряженіе Его Императорскаго Высочества, отъ 10 іюня 1900 года за № 6657).

Дѣйствію обязательныхъ постановленій 3 мая 1893 года, въ части, касающейся дачныхъ мѣстностей, подчиняются, кромѣ перечисленныхъ въ означенныхъ постановленіяхъ и дополненіяхъ къ нимъ, отъ 29 января 1896 г., 5 марта и 21 апрѣля 1897 г. 11 апрѣля и 21 августа 1898 г., 3 марта и 3 апрѣля 1899 г., нижеслѣдующія мѣстности Московскаго уѣзда: село Люберцы съ вокзальной слободой, село Красково, дер. Кирилловка, съ дачными при нихъ поселками и дачные поселки: Подосинки, Богдановка и Томилино.

---

### Дополненіе списка мѣстностей,

къ коимъ Его Императорскимъ Высочествомъ Московскимъ Генераль-Губернаторомъ признано нужнымъ примѣнить дѣйствіе изданныхъ Его Высочествомъ 3 мая 1893 года, обязательныхъ постановленій объ уличномъ дежурствѣ дворниковъ и ночныхъ сторожей.

(Распоряженіе Его Императорскаго Высочества, отъ 9 апрѣля 1901 года за № 4234).

Дѣйствію обязательныхъ постановленій 3 мая 1893 года, въ части, касающейся дачныхъ мѣстностей, подчиняются, кромѣ перечисленныхъ въ означенныхъ постановленіяхъ и дополненіяхъ къ нимъ отъ 29 января 1896 года, 5 марта и 21 апрѣля 1897 года, 11 апрѣля и 21 августа 1898 года, 3 марта и 3 апрѣля 1899 года и 10 іюня 1900 года, нижеслѣдующія мѣстности Московскаго уѣзда: дачный поселокъ Чухлинка, село Медвѣдково, Ростовинской волости и дачный поселокъ при 10-й верствѣ Московско-Ярославско-Архангельской и Савеловской желѣзныхъ дорогъ.

---

**Отъ Его Императорскаго Высочества Московскаго Генераль-Губернатора.**

Вслѣдствіе циркуляра Министра Внутреннихъ Дѣлъ, отъ 12 марта сего года за № 1230, МНОЮ на основаніи ст. 15 и пп. 1 и 2 ст. 16 Положенія объ усиленной охранѣ, издается нижеслѣдующее обязательное постановленіе.

1. Воспрещаются на улицахъ, площадяхъ, бульварахъ, въ пассажахъ, скверахъ, вокзалахъ и другихъ общественныхъ мѣстахъ всякія сходбища и собранія народа для совѣщаній или дѣйствій, противныхъ общественной тишинѣ и спокойствію, а равно и скопленіе при этомъ любопытствующей публики.

2. По первому требованію полиціи собравшіеся обязаны немедленно разойтись.

3. Неподчинившіеся безпрекословно и немедленно требованіямъ полиціи подвергаются въ административномъ порядкѣ аресту до трехъ мѣсяцевъ или денежному взысканію до 500 рублей.

Настоящее обязательное постановленіе, вступаетъ въ силу со дня республикованія и распространяется на г. Москву и пригородныя мѣстности.

---

## Отъ Его Императорскаго Высочества Московскаго Генераль-Губернатора 23 января 1902 года.

Обязательное постановленіе, изданное на основаніи ст. 15 и п.п. 1 и 2 ст. 16 Положенія объ усиленной охранѣ и объявленное въ № 73 вѣдомостей Московской городской полиціи отъ 17 марта 1901 года, мною дополняется нижеслѣдующими пунктами:

4. Требования полиціи, предъявляемыя для предотвращенія всякихъ, по какому бы ни было поводу, остановокъ и сборищъ народа на улицахъ, площадяхъ и другихъ, указанныхъ въ п. 1 общественныхъ мѣстахъ, подлежатъ немедленному исполненію, и случайно собравшіеся обязаны разойтись по первому требованію полиціи.

5. Неподчинившіеся безпрекословно и немедленно требованіямъ полиціи подлежатъ отвѣтственности, указанной въ п. 3 сего обязательнаго постановленія.

Настоящее дополненіе вступаетъ въ силу со дня его республикованія и распространяется на городъ Москву и пригородныя мѣстности.

По распоряженію Его Императорскаго Высочества Московскаго Генераль-Губернатора, дѣйствіе дополнительнаго обязательнаго постановленія Его Высочества о воспрещеніи сходбищъ и собраній народа на улицахъ и другихъ общественныхъ мѣстахъ, изданнаго 23 января сего 1902 года и республикованнаго въ №№ 22, 23, и 24 вѣдомостей Московской городской полиціи распространено на Московскій уѣздъ.

---

## Отъ Его Императорскаго Высочества Московскаго Генераль-Губернатора.

Въ виду часто повторяющихся случаевъ, употребленія въ ссорахъ и дракахъ холоднаго оружія съ нанесеніемъ послѣднимъ ранъ, увѣчій, а иногда и смерти, МНОЮ на основаніи ст. 15 и п. 1 ст. 16 положенія объ усиленной охранѣ, издается нижеслѣдующее обязательное постановленіе:

1. Запрещается носить при себѣ ножи, внѣ вызываемой потребностями занятій или ремесла необходимости, а также кистени.

2. Виновные въ несоблюденіи сего подвергаются въ административномъ порядкѣ штрафу до 500 рублей или аресту до 3 мѣсяцевъ.

3. Настоящее постановленіе обязательно для всѣхъ жителей Московской губерніи и вступаетъ въ силу въ двухнедѣльный срокъ со дня опубликованія.

---

## Дополненіе списка мѣстностей,

къ коимъ Его Императорскимъ Высочествомъ Московскимъ Генераль-Губернаторомъ признано нужнымъ примѣнить дѣйствіе изданныхъ Его Высочествомъ 3 мая 1893 года обязательныхъ постановленій объ уличномъ дежурствѣ дворниковъ и ночныхъ сторожей. (Распоряженіе Его Императорскаго Высочества, отъ 22 іюля 1901 года, за 8088).

Дѣйствію обязательныхъ постановленій 3 мая 1893 года, кромѣ перечисленныхъ въ означенныхъ постановленіяхъ и дополненіяхъ къ нимъ, отъ 29 января 1896 года, 5 марта и 21 апрѣля 1898 года, 11 апрѣля и 21 августа 1898 года, 3 марта и 3 апрѣля 1899 года, 10 іюня 1900 г., и 9 апрѣля 1901 г., подчиняются: въ полномъ объемѣ Сергіевскій посадъ, и, въ части, касающейся дачныхъ мѣстностей, находящіяся около означеннаго посада Скитъ, Виоанія съ слободою, Киновія и Красюковка.

## Отъ Исполняющаго обязанности Московскаго Генераль-Губернатора.

*15-го декабря 1901 года.*

Обязательное постановленіе Его Императорскаго Высочества Московскаго Генераль-Губернатора, изданное 17 марта 1901 года для города Москвы и пригородныхъ мѣстностей о недопущеніи уличныхъ сходбищъ и собраній и привлеченіи участниковъ въ нихъ къ отвѣтственности въ административномъ порядкѣ распространяется и на Московскую губернію со дня распубликованія.

## Дополненіе списка мѣстностей,

къ коимъ Его Императорскимъ Высочествомъ Московскимъ Генераль-Губернаторомъ признано нужнымъ примѣнить дѣйствіе изданныхъ Его Высочествомъ 3 мая 1903 года обязательныхъ постановленій объ уличномъ дежурствѣ дворниковъ и ночныхъ сторожей. (Распоряженіе Его Императорскаго Высочества, отъ 10 мая 1902 года, за № 5511).

Дѣйствію обязательныхъ постановленій 3 мая 1893 года, въ части, касающейся дачныхъ мѣстностей, подчиняются, кромѣ перечисленныхъ въ означенныхъ постановленіяхъ и дополненіяхъ къ нимъ, отъ 29 января 1896 года, 5 марта и 21 апрѣля 1897 г., 2 апрѣля и 21 августа 1898 г., 3 марта и 3 апрѣля 1899 г., 10 іюня 1900 г. и 9 апрѣля и 22 іюля 1901 года, нижеслѣдующія мѣстности Московскаго уѣзда: дачный позелокъ при платформѣ „Реутово“ Московско-Нижегородской желѣзной дороги и продолженіе дачнаго поселка при 10 и 11 верстахъ, Московско-Ярославской и Савеловской желѣзныхъ дорогъ.

## Дополненіе списка мѣстностей,

къ коимъ Его Императорскимъ Высочествомъ Московскимъ Генераль-Губернаторомъ признано нужнымъ примѣнить дѣйствіе изданныхъ Его Высочествомъ 3 мая 1893 года обязательныхъ постановленій объ уличномъ дежурствѣ дворниковъ и ночныхъ сторожей.

(Распоряженіе Его Императорскаго Высочества, отъ 19 іюля 1902 года № 8372).

Дѣйствію обязательныхъ постановленій 3 мая 1893 года, въ части, касающейся дачныхъ мѣстностей, подчиняется, кромѣ перечисленныхъ въ означенныхъ постановленіяхъ и дополненіяхъ къ нимъ, отъ 29 января 1896 г., 5 марта и 21 апрѣля 1897 г., 11 апрѣля и 21 августа 1898 г., 3 марта и 3 апрѣля 1899 г., 10 іюня 1900 г., 9 апрѣля и 22 іюля 1901 г. и 10 мая 1902 г., находящаяся въ Московскомъ уѣздѣ мѣстность „Чеботы“ при деревнѣ Суковой, на 17 верстѣ Московско-Брянской желѣзной дороги, съ лѣвой стороны линіи отъ Москвы.

## Дополненіе списка мѣстностей,

къ коимъ Его Императорскимъ Высочествомъ Московскимъ Генераль-Губернаторомъ признано нужнымъ примѣнить дѣйствіе изданныхъ Его Высочествомъ 3 мая 1893 года обязательныхъ постановленій объ уличномъ дежурствѣ дворниковъ и ночныхъ сторожей.

(Распоряженіе Его Императорскаго Высочества, отъ 30 сентября 1902 года № 10909).

Дѣйствію обязательныхъ постановленій 3 мая 1893 года, въ части, касающейся дачныхъ мѣстностей, подчиняется, кромѣ перечисленныхъ въ означенныхъ постановленіяхъ и дополненіяхъ къ нимъ, отъ 29 января 1896 года, 5 марта и 21 апрѣля 1897 года, 11 апрѣля и 21 августа 1898 года, 3 марта и 3 апрѣля 1899 года, 10 іюня 1900 года, 9 апрѣля и 22 іюля 1901 года и 10 мая и 19 іюля 1902 года, расположенная въ предѣлахъ Звенигородскаго уѣзда часть дачнаго поселка при 17 верстѣ Московско-Брянской желѣзной дороги.

## Обязательное постановленіе

Его Императорскаго Высочества Московскаго Генераль-Губернатора

8 февраля 1903 года.

Высочайше утвержденнымъ, въ 30 день января 1898 г., положеніемъ Комитета Министровъ постановлено было предоставить Московскому Генераль-Губернатору: 1) въ теченіе пяти лѣтъ въ изъятіе изъ общаго порядка производства дѣлъ по нарушеніямъ обязательныхъ постановленій, подвергать собственною властью виновныхъ въ неисполненіи или нарушеніи обязательныхъ постановленій Московской Городской Думы по санитарной части (Гор. Пол. изд. 1892 года ст. 108 п. п. 2, 7, 8 и 9) денежному взысканію до пятисотъ руб. или аресту до одного мѣсяца; 2) при неуплатѣ въ теченіе двухъ недѣль отвѣтственнымъ управляющимъ вышеозначеннаго штрафа, взысканіе такового обращать на владѣльца недвижимаго имущества.

Высочайше же утвержденнымъ, въ 28 день ноября 1902 г., положеніемъ Комитета Министровъ постановлено:

I. Продлить присвоенныя Московскому Генераль-Губернатору Высочайше утвержденнымъ 30 января 1898 года положеніемъ Комитета Министровъ особыя полномочія, по наложенію взысканій за нарушеніе обязательныхъ постановленій Московской Городской Думы по санитарной части, еще на пять лѣтъ.

II. Распространить дѣйствіе означеннаго положенія на нижеслѣдующіе отдѣлы обязательныхъ постановленій Московской Городской Думы.

- 1) объ устройствѣ и порядкѣ содержанія заведеній хлѣбопекарнаго промысла.
- 2) объ устройствѣ и порядкѣ содержанія колбасныхъ заведеній.
- 3) объ устройствѣ и порядкѣ содержанія торговыхъ купаленъ и полоскаленъ.

Въ силу вышеизложеннаго, изданное мною 26 февраля 1898 г. обязательное постановленіе, подчиняющее нижеприведенные пункты обязательныхъ постановленій Московской Городской Думы по санитарной части дѣйствію Высочайшаго повелѣнія 30 января 1898 г. продолжается съ 26 февраля дня изданія въ 1898 г. обязательнаго постановленія еще на пять лѣтъ.

Кромѣ того согласно послѣдніе Высочайше утвержденнаго положенія Комитета Гг. Министровъ, Я призналъ необходимымъ распространить дѣйствіе Высочайше утвержденнаго 30 января 1898 года положенія Комитета Министровъ и на нижеслѣдующіе, приведенные въ пар. XIII—XV настоящаго постановленія, пункты обязательныхъ постановленій Городской Думы.

Домовладѣльцы, фабриканты, заводчики, держатели торговыхъ и промышленныхъ заведеній или повѣренные по завѣдыванію ихъ имуществомъ и вообще жители столицы виновные въ неисполненіи или нарушеніи перечисленныхъ пунктовъ обязательныхъ постановленій будутъ подвергаемы мною денежному взысканію до пятисотъ рублей, или аресту до одного мѣсяца.

При неуплатѣ въ теченіе двухъ недѣль отвѣтственными управляющими вышеозначеннаго штрафа, взысканіе такового на основаніи Высочайшаго повелѣнія 1898 г., будетъ обращено на владѣльца недвижимаго имущества.



Постановленіе это въ отношеніи вновь вводимыхъ послѣднихъ трехъ изъ нижепоименованныхъ отдѣловъ входитъ въ обязательную силу съ 22 февраля сего года, а въ остальной части продолжаетъ свое дѣйствіе.

Выписка статей обязательныхъ для жителей города Москвы постановленій Московской Городской Думы, по санитарной части на которыя продолжено дѣйствіе Высочайшаго повелѣнія 30 января 1898 г. еще на пять лѣтъ.

*I. О порядкѣ содержанія въ исправности улицъ, площадей и тротуаровъ.*

Пар. 4. Пыль и соръ съ улицъ и тротуаровъ должны быть сметаемы ежедневно.

Примѣчаніе. Въ незамощенныхъ улицахъ и переулкахъ должно быть ежедневно очищаемо пространство, назначенное подъ тротуары и отдѣленное отъ улицы деревянными тумбами.

Пар. 5. Соръ и навозъ, въ теченіе дня появляющіеся на улицахъ и въ особенности на тротуарахъ должны быть убираемы немедленно.

Пар. 6. Грязь, сметенная въ кучи, должна быть убираема и свозима съ улицъ.

Пар. 7. Зимой, а равно во время весенней и осенней гололедицы, тротуары должны быть ежедневно очищаемы отъ снѣга и льда и посылаемы пескомъ послѣ каждой очистки, а равно при утренней уборкѣ.

Примѣчаніе 2. Въ случаѣ выпаденія снѣга или метели въ теченіе дня, сметаніе снѣга должно быть производимо и по нѣскольку разъ въ день, такъ чтобы проходъ по тротуару былъ всегда свободенъ и расчищенъ.

Примѣчаніе 3. Сметаемый съ тротуаровъ грязный снѣгъ и скалываемый съ нихъ ледъ должны быть убираемы въ кучи и увозимы съ улицы въ сроки, указанные ст. 10 и примѣчаніемъ къ ней.

Пар. 8. Въ случаѣ накопленія на улицахъ разбитаго и рыхлаго снѣга, затрудняющаго движеніе, таковой долженъ быть сгребаемъ въ кучи.

Пар. 9. Въ продолженіи всей зимы ухабы на улицѣ должны быть разравниваемы, а лотки очищаемы отъ рыхлаго снѣга.

Пар. 10. Собранныя кучи льда и снѣга должны быть свозимы съ улицъ въ теченіе сутокъ.

Примѣчаніе. Въ исключительныхъ случаяхъ, послѣ метелей собранный въ кучи снѣгъ и ледъ должны быть убраны въ теченіе трехъ сутокъ.

Пар. 12. Снѣгъ и ледъ, грозящіе паденіемъ съ крышъ, должны быть немедленно сбрасываемы.

Пар. 14. Съ наступленіемъ полнаго весенняго таянія снѣговъ, ледъ на замощенныхъ улицахъ долженъ быть скалываемъ и кучи сколотатаго льда должны быть убраны съ улицы въ теченіе трехъ сутокъ.

Пар. 15. Снѣгъ, ледъ, грязь и всякія нечистоты съ улицъ должны быть сваливаемы въ мѣста, указанные для сего Городскою Управою, по соглашенію съ начальникомъ городской полиціи.

Пар. 17. Свалить соръ и вообще всякую нечистоту и грязь въ рѣки, канавы и пруды воспрещается.

Пар. 18. Перекидываніе съ улицъ и тротуаровъ сора, пыли, льда и грязи на бульвары, а равно черезъ заборы и рѣшетки, а также спускъ по лоткамъ воспрещается.

Пар. 19. Воспрещается вывѣшивать на улицу бѣлье, одежду и т. п. предметы.

Пар. 20. Воспрещается мыть посуду, бѣлье, экипажи и проч. на улицѣ, а также у городскихъ фонтановъ.

Пар. 21. Воспрещается выбрасывать на улицу или тротуаръ всякаго рода соръ, выливать жидкости, вытрясать платье, ковры и тому подобныя предметы, выкачивать или выпускать нечистоты изъ помойныхъ ямъ и ретиранныхъ мѣстъ, а равно всякаго рода зловонныя жидкости.

## *II. По содержанию естественныхъ протоковъ, пролегающихъ чрезъ частныя владѣнія.*

Пар. 1. Всѣ естественные протоки, какъ такіе, по направленію которыхъ текутъ постоянные ручьи и рѣчки, такъ и такіе, къ которымъ въ силу естественныхъ уклоновъ мѣстности стекаютъ дождевыя и снѣговыя воды, должны быть содержимы владѣльцами земель по коимъ эти протоки проходятъ, такъ, чтобы водѣ данъ былъ стекъ и она не могла затоплять улицъ и сосѣднихъ владѣній.

Если владѣльцы пожелаютъ устроить для этой цѣли канавы или трубы, то таковыя должны быть устраиваемы согласно проектамъ, утвержденнымъ Городскою Управою.

На ихъ же обязанности лежитъ прочистка канавъ и трубъ отъ земляныхъ наносовъ и весною отъ снѣга.

**Примѣчаніе.** Это правило относится какъ до застроенныхъ, такъ и до пустопорожнихъ земель.

Пар. 2. Если естественный протокъ прегражденъ какою либо постройкой, то владѣлецъ таковой обязанъ устроить трубу подъ зданіемъ для пропуска воды; труба эта устраивается по проекту, утвержденному Управою. Отведение воды, помимо естественнаго протока, по другому направленію можетъ быть произведено не иначе, какъ съ разрѣшенія Управы.

## *III. О заведеніяхъ трактирнаго промысла въ городъ Москву.*

Пар. 9. Кухни въ заведеніяхъ трактирнаго промысла, торгующихъ изготовляемыми въ нихъ горячими кушаньями и другими снѣдами, должны находиться въ отдѣльныхъ отъ посѣтительскихъ комнатъ и достаточно освѣщаемыхъ наружными окнами помѣщеніяхъ и должны быть снабжены устройствами и принадлежностями, необходимыми для приготовленія пищи, а равно имѣть приспособленія и принадлежности для уборки отбросовъ и мытья посуды, каковыя приспособленія не должны быть деревянныя. Неметаллическіе очаги должны быть облицованы изразцами, а баки для воды устроены такимъ образомъ, чтобы они были доступны для осмотра, чтобы въ нихъ не могли проникать грязь и соръ и чтобы возможно было своевременно и безпрепятственно очищать ихъ.

Пар. 10. При трактирныхъ заведеніяхъ должны находиться приспособленія для хранения сѣвтныхъ припасовъ.

Пар. 21. Въ занимаемыхъ заведеніями трактирнаго промысла вообще помѣщеніяхъ комнаты, корридоры и другія принадлежности хотя и незанятыя, но предназначенныя къ пользованію посѣтителей, постояльцевъ, а равно отведенныя для прислуги, должны быть вентилируемы и содержимы въ чистотѣ, а въ холодное время года достаточно отапливаемы.

Пар. 22. Предоставляемая къ употребленію посѣтителей и постояльцевъ мебель, посуда и другія принадлежности должны быть въ исправности, годны къ пользованію и содержимы съ опрятностью.

Пар. 23. Столовое и прочее бѣлье, отдаваемое для пользованія посѣтителей и постояльцевъ, должно быть чисто и въ исправномъ видѣ. Постельное бѣлье должно быть сверхъ того подаваемо свѣжее для каждаго вновь пріѣзжающаго постояльца.

Пар. 24. Всѣ служащіе и прислуга въ заведеніяхъ трактирнаго промысла вообще должны быть одѣты опрятно и прилично. Содержателямъ сихъ заведеній вмѣняется въ обязанность не допускать къ исполненію обязанностей служащихъ и служителей въ нетрезвомъ видѣ и съ заразными болѣзнями.

Пар. 25. Содержателямъ всѣхъ вообще заведеній трактирнаго промысла воспрещается допускать ночлегъ въ комнатахъ и покояхъ, назначенныхъ для посѣтителей и постояльцевъ, кому либо, кромѣ сихъ послѣднихъ и дозволить тамъ спать, а равно возбраняется допускать ночлегъ въ общихъ комнатахъ, корридорахъ и мѣстахъ приготовленія пищи; для прислуги должны быть отводимы особыя помѣщенія, свѣтлыя, сухія и съ достаточнымъ количествомъ воздуха.

Пар. 36. На постоялыхъ дворахъ постоялыя избы могутъ помѣщаться въ нѣсколькихъ зданіяхъ. Въ избахъ этихъ для сна должны быть устроены нары въ 1 ярусъ или поставлены кровати, по числу ночующихъ, при чемъ число послѣднихъ не должно превышать количество кубическихъ сажень воздуха въ помѣщеніи для ночлега.

Пар. 38. Дворы при заведеніяхъ трактирнаго промысла во всѣхъ тѣхъ частяхъ, въ которыхъ временно оставляются лошади и экипажи извозчиками, посѣщающими означенныя заведенія, должны

быть асфальтированы или замощены булыжникомъ, со стоками, устроенными такимъ образомъ, чтобы нечистоты не вытекали на улицу и переулки, а спускались въ особые специально устроенные приемники.

#### *IV. Обь устройствъ и порядкѣ содержанія головныхъ и студенныхъ заведеній.*

Пар. 4. Размачиваніе мясныхъ продуктовъ дозволяется только въ металлическихъ котлахъ, при чемъ мѣдные котлы должны быть вылужены.

Пар. 5. Столы и прилавки для раздѣлки и обработки мясныхъ продуктовъ, а также и столы, на которые откидываются означенные продукты послѣ варки, должны быть покрыты цинкомъ, такую же покрышку должны имѣть лотки и другія приспособленія для переноски и перевозки сыраго необработаннаго товара. Черпаки, багры, вилки, кромѣ вилокъ, употребляемыхъ при опаливаніи мясныхъ продуктовъ, а равно и крючки, на которые вѣшаются гусаки, должны быть луженые или оцинкованные.

Пар. 6. Въ помѣщеніяхъ для раздѣлки, очистки и мочки мясныхъ продуктовъ, столы, полъ и стѣны, а также и инструменты должны быть ежедневно, по окончаніи работъ тщательно омываемы.

**Примѣчаніе.** Въ этихъ помѣщеніяхъ для рабочихъ долженъ имѣться умывальникъ съ чистой водой, мыло и полотенце.

Пар. 7. Храненіе сыраго товара (ноги, губы, почки, мозги, и пр.) дозволяется или на ледникѣ, или въ особомъ помѣщеніи, въ которомъ долженъ быть асфальтовый или бетонный полъ.

Пар. 8. Въ помѣщеніяхъ для раздѣлки, мочки, очистки, опаливанія и варки мясныхъ продуктовъ воспрещается храненіе предметовъ, не имѣющихъ прямаго отношенія къ промыслу.

**Примѣчаніе.** Оставшіеся послѣ раздѣлки кости, рога и проч. могутъ храниться въ особыхъ помѣщеніяхъ при головныхъ и студенныхъ заведеніяхъ, но не далѣе однихъ сутокъ.

Пар. 9. Въ помѣщеніяхъ для варки мясныхъ продуктовъ очаги должны быть облицованы изразцами или цинкомъ, или такимъ непроницаемымъ матеріаломъ, который легко можно омыть. Въ этихъ помѣщеніяхъ должны быть устроены вытяжки для пара.

Въ помѣщеніяхъ для опаливанія мясныхъ продуктовъ должны быть устроены печные вентиляторы и оконныя фортки по одной на каждыя два окна.

Пар. 10. Въ головныхъ и студенныхъ заведеніяхъ для всѣхъ надобностей должна употребляться вода изъ городского водопровода.

**Примѣчаніе.** Въ тѣхъ мѣстностяхъ, гдѣ пользованіе водою изъ городского водопровода представляется затруднительнымъ, можетъ быть допущено употребленіе воды изъ другихъ источниковъ, если только Городская Управа признаетъ такую воду пригодною для надобностей, головнаго и студеннаго промысла.

Пар. 11. Промывная вода, получаемая въ головныхъ и студенныхъ заведеніяхъ при вымочкѣ сыраго товара, а также отваръ получаемый въ головныхъ заведеніяхъ при варкѣ этихъ продуктовъ должны сливаться въ специально назначенную для этой цѣли посуду, въ которой и вывозиться на свалку.

**Примѣчаніе.** При устройствѣ канализациі означенное требованіе не примѣняется къ тѣмъ головнымъ заведеніямъ, кои будутъ соединены съ канализационной сѣтью.

Пар. 12. Помѣщенія для жилья рабочихъ должны быть устроены отдѣльно отъ мастерскихъ.

#### *V. Обь устройствъ отхожихъ мѣстъ и помойныхъ ямъ, о порядкѣ содержанія домовъ и дворовъ и о помѣщеніяхъ для ночлега рабочихъ въ промышленныхъ заведеніяхъ.*

**Примѣчаніе.** къ пар. 2. Устройство поглощающихъ колодцевъ для нечистотъ воспрещается.

Пар. 7. Отхожія мѣста и помойныя ямы должны быть содержимы постоянно въ чистотѣ, дабы оныя по возможности не издавали зловонія, въ предупрежденіе чего домовладѣльцы обязаны употреблять обезвреживающія и уничтожающія зловоніе средства.

Пар. 8. Домовладѣльцы обязаны немедленно, по требованію избранныхъ Городскою Думою попечителей или городской полиціи, очищать отъ нечистотъ дворы и въ оныхъ отхожія мѣста и помойныя ямы, непремѣнно въ сроки, опредѣленные означенными лицами.

Пар. 17. Навозъ и соръ на ассенизаціонныхъ дворахъ должны быть убираемы въ особо устроенныя для сего помѣщенія, которыя подлежатъ своевременному очищенію въ предупрежденіе переполненія.

Пар. 18. На каждомъ ассенизаціонномъ дворѣ долженъ быть устроенъ колодезь съ исправными приспособленіями и принадлежностями для безпрепятственнаго полученія воды во всякое время.

#### *Х. По очисткѣ и вывозу нечистотъ изъ отхожихъ мѣстъ, помойныхъ и выгребныхъ ямъ.*

Пар. 1. Очищеніе и вывозъ нечистотъ изъ ретирадъ простымъ способомъ допускается только въ ночное время и въ плотно закупоренныхъ бочкахъ.

Пар. 3. Вывозъ нечистотъ изъ помойныхъ ямъ простымъ способомъ допускается также исключительно ночью, лѣтомъ въ плотно закупоренныхъ ящикахъ, а зимою въ саняхъ, покрытыхъ рогожею.

Пар. 4. При очисткѣ ретирадъ и помойныхъ ямъ простымъ способомъ должны употребляться, какъ при нагрузкѣ, такъ и при выгрузкѣ нечистотъ, уничтожающія зловоніе средства.

#### *XI. О порядкѣ перевоза продуктовъ убоя и живаго мелкаго скота.*

Пар. 1. Употребляемая для перевозки мяса и голя телѣги и сани должны быть внутри обиты цинкомъ такъ, чтобы ни сквозь дно телѣгъ, ни черезъ края ихъ не стекала кровь, а въ остальныхъ частяхъ окрашены масляною краскою.

Пар. 2. Телѣги и сани для перевозки сырыхъ кожъ свѣжаго убоя должны быть устроены согласно требованія 1-го п. настоящихъ постановленій.

Пар. 5. Телѣги и сани и употребляемые для покрышекъ холсты, парусина, брезенты и проч. должны быть въ постоянной чистотѣ и исправности.

Пар. 6. Покрывать продукты убоя однѣми рогожами не дозволяется.

Пар. 7. Перевозить, или переносить въ корзинкахъ сало, кишки и прочія внутренности убитыхъ животныхъ воспрещается; для сего должны быть употребляемы или ящики и кадки, окрашенные масляною краскою и внутри плотно обитые цинкомъ, или глиняная, со всѣхъ сторонъ глазурованная или иная непроницаемая для жидкостей посуда. Ящики и посуда должны быть содержимы въ постоянной исправности и чистотѣ и, по укладкѣ въ нихъ вышеозначенныхъ продуктовъ убоя, плотно покрываемы.

#### *XII. О мѣрахъ предупрежденія и прекращенія заразныхъ болѣзней домашнихъ животныхъ.*

Пар. 1. Владѣльцы домашнихъ животныхъ въ г. Москвѣ (а равно и лица, ихъ замѣняющія), о всѣхъ случаяхъ заболѣванія и смерти принадлежащихъ (имъ или состоящихъ на ихъ попеченіи) животныхъ, когда есть основаніе подозрѣвать у послѣднихъ какую либо изъ заразныхъ болѣзней, обязаны немедленно сообщать о томъ Городской Управѣ или мѣстной полиціи, или Городскому ветеринарному врачу.

Пар. 2. Упомянутыя въ пар. 1 сообщенія становятся обязательными во всякихъ случаяхъ заболѣванія и смерти животныхъ:

а) когда на послѣднихъ въ данной мѣстности уже существуетъ какая либо заразная болѣзнь, о которой подлежащей властью объявлено для свѣдѣнія населенія, или

б) когда мѣстность объявлена въ состояніи опасности отъ заразной болѣзни, или

в) когда болѣзнь появилась на вновь приведенномъ въ хозяйство животномъ.

Пар. 3. Вслѣдъ за обнаруженіемъ подозрительнаго заболѣванія владѣлецъ животного (или лицо, его замѣняющее), обязанъ по возможности отдѣлить такое животное отъ здоровыхъ и до прибытія ветеринарнаго врача и опредѣленія имъ рода болѣзни:

а) не продавать, не переводить, какъ въ другія свои хозяйства, такъ и въ чужія и не убивать на мясо не только заболѣвшихъ, но и здоровыхъ животныхъ;

б) не приводить въ свое хозяйство новыхъ животныхъ и не допускать въ него чужого скота.

Пар. 4. По опредѣленіи ветеринарнымъ врачомъ какой либо заразной болѣзни, владѣльцы больныхъ животныхъ (и лица, ихъ замѣняющія) должны подчиняться основаннымъ на сихъ обязательныхъ постановленіяхъ распоряженіямъ его.

Пар. 10. Буде обнаружатся спуски нечистотъ въ подземныя городскія трубы, домовладѣльцамъ вмѣняется въ обязанность допустить попечителей или полицію до закрытія сихъ спусковъ внутри дворовъ и строеній.

Пар. 13. Содержателямъ фабричныхъ заведеній всякаго рода вмѣняется въ обязанность наблюдать, чтобы въ мѣстахъ для ночлега рабочихъ на cadaго изъ нихъ приходилось не менѣе 1 куб. саж. воздуха; для женщинъ же и дѣтей содержатели сихъ заведеній обязаны имѣть особыя помѣщенія для ночлега съ тѣмъ же кубическимъ содержаніемъ воздуха.

Пар. 15. Содержателямъ хлѣбопекаренъ, кондитерскихъ и другихъ заведеній для приготовления съѣстныхъ припасовъ воспрещается давать ночлегъ рабочимъ въ мѣстахъ приготовления съѣстныхъ припасовъ, а содержателямъ трактирныхъ заведеній восбраняется допускать спанье и ночлегъ служащихъ въ оныхъ комнатахъ, предназначенныхъ для посѣтителей заведеній.

Пар. 17. Содержателямъ всякаго рода трактирныхъ заведеній воспрещается продавать какіе бы то ни было отброски и обрѣзки, остающіеся отъ потребленія въ сихъ заведеніяхъ продуктовъ, а равно воспрещается разнощикамъ и мелочнымъ торговцамъ продавать эти отброски, обрѣзки и остатки.

Пар. 18. Во всѣхъ мѣстахъ приготовления и продажи съѣстныхъ припасовъ воспрещается имѣть непромытые кишки и рубцы, равно не дозволяется вывозить ихъ таковыми изъ скотобоенъ.

Пар. 19. Складывать и сортировать въ городѣ тряпье, кости и проч. дозволяется только въ разрѣшенныхъ для сего мѣстахъ.

#### *VI. О мѣстахъ гдѣ допускаются въ г. Москвѣ склады для храненія костей, тряпья и ветоши и о порядкѣ содержанія складовъ.*

Пар. 3. Подъ склады не могутъ быть употребляемы строенія, находящіяся въ связи съ жилыми помѣщеніями.

Пар. 4. На складахъ не допускается вмѣстѣ съ названными отбросами храненіе какихъ-либо хозяйственныхъ запасовъ или другого рода предметовъ и матеріаловъ.

Пар. 5. На складахъ для храненія костей, тряпья и ветоши не дозволяется производства какихъ либо работъ, а тѣмъ менѣе сортированіе означенныхъ отбросовъ безъ установленнаго разрѣшенія.

#### *VII. Объ устройствѣ и порядкѣ содержанія въ г. Москвѣ торговыхъ бань.*

Пар. 18. Мыльная и грязная вода изъ бань должна спускаться безъ всякихъ задерживающихъ приспособленій въ городскія водосточныя трубы по непосредственно къ нимъ примыкающимъ гончарнымъ глазурованнымъ трубамъ, соотвѣтствующихъ количеству спускаемой воды размѣровъ и съ уклономъ не менѣе 0, 01.

Пар. 27. Банныя помѣщенія и находящіяся въ нихъ посуда, мебель, бѣлье и другія принадлежности должны быть содержимы въ чистотѣ и опрятности.

Пар. 28. Въ мужскомъ отдѣленіи должна быть мужская, а въ женскомъ женская прислуга, которая допускается къ услуженію въ здоровомъ состояніи и трезвомъ видѣ.

#### *VIII. О порядкѣ содержанія постоянныхъ и извоищичьихъ дворовъ въ г. Москвѣ.*

Пар. 2. Мостовая въ дворѣ и настилки подъ навѣсами должны быть ежедневно очищаемы отъ сора и навоза.

Пар. 3. Для свалки навоза и сора на каждомъ дворѣ должно быть устроено особое помѣщеніе, которое должно быть очищено настолько часто, чтобы не переполнялось.

#### *IX. Объ устройствѣ и порядкѣ содержанія ассенизаціонныхъ дворовъ въ г. Москвѣ.*

Пар. 12. Больныя заразныя лошади должны быть отдѣляемы отъ здоровыхъ въ особо устроенное для сего на дворѣ помѣщеніе, съ тѣмъ, чтобы въ случаѣ непомястительности онаго для всѣхъ заразно-заболѣвшихъ лошадей не нашедшія тамъ мѣста лошади немедленно удаляемы были со двора, съ принятіемъ мѣръ противъ распространенія заразной болѣзни.

Пар. 8. Владѣльцы рогатаго скота и лошадей, пригнавшіе этихъ животныхъ на торги и въ мѣста остановокъ, обязаны по первому требованію мѣстной власти, а также правительственнаго или городского ветеринара предъявлять удостовѣренія властей (полиціи, земскаго начальника или волостного правленія) или ветеринарныхъ врачей той мѣстности, откуда животныя выведены, что въ этой мѣстности не существуетъ на скотѣ заразной болѣзни; при чемъ приведенныя животныя могутъ быть подвергнуты ветеринарному наблюденію въ теченіе срока, назначеннаго Городскою Управою.

Выписка статей обязательныхъ для жителей горъ Москвы постановленій Московской Городской Думы, на которыя распространено дѣйствіе Высочайше утвержденнаго 30 января 1898 г. положенія Комитета Гг. Министровъ.

### *XIII. Объ устройствѣ и порядкѣ содержанія заведеній хлѣбопекарнаго промысла.*

Пар. 10. Кубы и коробки для нагрѣванія воды дозволяется дѣлать только изъ мѣди съ оловянной полудой; такіе кубы и коробки должны быть также снабжены хорошо прикрывающимися крышками и кранами. Крышками и кранами должны быть также снабжены баки и другія хранилища для холодной воды. Баки для воды должны быть устроены такимъ образомъ, чтобы могли быть безпрепятственно очищаемы отъ засоренія и промываемы.

*Примѣчаніе.* Обвариваніе тѣста дозволяется въ чугунной посудѣ съ отъемною крышкой.

Пар. 11. Для всѣхъ надобностей хлѣбопекарнаго дѣла должно употреблять воду изъ городского водопровода, но съ разрѣшенія Городской Управы можетъ быть допущено употребленіе воды и изъ другихъ источниковъ, если такая вода будетъ признана пригодной Управою для хлѣбопекарнаго дѣла.

Пар. 12. Для закваски кислаго ржаного хлѣба должно употребляться кислое тѣсто, размачиваніе же хлѣба для закваски (такъ называемая мочка хлѣба) можетъ быть допущено съ соблюденіемъ слѣдующихъ условій:

а) посуда для мочки (кадки или баки) должна стоять на хорошо освѣщенномъ мѣстѣ и закрываться крышками;

б) въ каждой хлѣбопекарнѣ, гдѣ употребляется мочка хлѣба, должны имѣться двѣ перемѣны посуды, при чемъ каждая перемѣна должна быть такого размѣра, чтобы все количество моченаго хлѣба въ ней расходовалось безъ остатка въ теченіе однѣхъ сутокъ;

в) посуда для мочки должна содержаться въ чистотѣ; посуда изъ которой выбранъ размоченный хлѣбъ, должна быть чисто вымыта и въ теченіе слѣдующихъ сутокъ не должна быть употребляема для мочки;

г) для мочки дозволяется употреблять только изрѣзанный и не испортившійся хлѣбъ, употребленіе для мочки объѣдковъ, а также испортившихся или завалавшихся кусковъ хлѣба воспрещается.

Пар. 17. Въ помѣщеніяхъ для храненія припасовъ и для приготовленія и храненія продуктовъ хлѣбопекарнаго промысла не должно находиться никакихъ предметовъ, не имѣющихъ прямого отношенія къ промыслу. Въ этихъ помѣщеніяхъ воспрещается готовить пищу, равнымъ образомъ помѣщенія эти отнюдь не должны служить мѣстомъ для спанья или ѣды служащихъ въ хлѣбопекарныхъ заведеніяхъ.

Пар. 19. Помѣщенія, гдѣ хранятся припасы и гдѣ приготавлиются, хранятся и продаются продукты хлѣбопекарнаго промысла должны быть опрятно и чисто содержимы, также чисто и опрятно должны быть содержимы и употребляемые при производствѣ инструменты, посуда и проч.

Пар. 20. Непосредственное сообщеніе жилыхъ помѣщеній, въ томъ числѣ спаленъ, кухонъ и столовыхъ, гдѣ таковыя имѣются, съ мастерскими, магазинами и мѣстами храненія продуктовъ хлѣбопекарнаго промысла — воспрещается.

Всѣ перечисленныя помѣщенія хлѣбопекарнаго промысла (т. е. мастерскія, магазины и мѣста храненія продуктовъ) должны быть отдѣлены отъ смежныхъ жилыхъ помѣщеній глухими стѣнами или же глухими оштукатуренными перегородками.

Пар. 22. Спальни для рабочихъ должны быть свѣтлы, сухи и хорошо вентилируемы. Въ спальняхъ помѣщеніяхъ должно приходиться на каждого работника не менѣе 1 куб. сажени свободнаго пространства. Не дозволяется устраивать въ спальняхъ нары въ два ряда, одинъ подъ другимъ. Стѣны и потолки въ спальняхъ для рабочихъ должны быть оштукатурены и обѣлены или окрашены свѣтло-масляной краской.

Владѣльцы хлѣбопекарныхъ заведеній или ихъ довѣренныя обязаны слѣдить за опрятнымъ содержаніемъ спаленъ.

Пар. 24. Владѣльцамъ хлѣбопекарныхъ заведеній или ихъ довѣреннымъ вмѣняется въ обязанность слѣдить за тѣмъ, чтобы больныя лица не допускались къ работамъ и продажѣ въ хлѣбопекарныхъ заведеніяхъ.

Пар. 25. Владѣльцы хлѣбопекаренъ или ихъ довѣренные наблюдаютъ, чтобы работники во время работъ имѣли на себѣ чистыя, бѣлаго цвѣта рубахи, таковыя же фартуки и колпаки. Работники должны производить работу чисто вымытыми руками. Продавцы въ хлѣбопекарныхъ заведеніяхъ должны быть чисто одѣты.

**Примѣчаніе.** Въ помещеніяхъ, гдѣ приготавливаются продукты хлѣбопекарнаго промысла, въ распоряженіи работниковъ всегда должны находиться умывальникъ съ чистой водой, мыло и полотенце.

#### *XIV. Обь устройствѣ и порядкѣ содержанія въ Москвѣ торговыхъ купаленъ и полоскаленъ.*

Пар. 2. Отхожія мѣста при купальняхъ допускаются не иначе, какъ въ нижней части купаленъ, считая по теченію рѣки. Они устраиваются вмѣсто выгребныхъ ямъ съ выносными осмоленными ящиками, по чертежу, утвержденному Городской Управой, и своевременно очищаются по общимъ объ отхожихъ мѣстахъ правиламъ.

Пар. 4. Купальныя помещенія и находящаяся въ нихъ мебель, бѣлье и другія принадлежности должны быть содержимы въ чистотѣ и опрятности.

Пар. 11. Воспрещается съ купаленъ сваливать въ воду соръ и вообще всякую нечистоту и грязь.

Пар. 12. Дѣйствіе парагр. 11 настоящихъ обязательныхъ постановленій распространяется и на полоскальни. Отхожія мѣста въ полоскальняхъ устраиваются съ соблюденіемъ правила, изложеннаго во второй части пар. 2-го.

Пар. 13. Полоскальни назначаются исключительно для стирки всякаго рода бѣлья, мытье же, полосканіе и промывка въ оныхъ другихъ предметовъ и веществъ фабричнаго, заводскаго и домашняго производства воспрещается.

#### *XV. Обь устройствѣ и порядкѣ содержанія колбасныхъ заведеній.*

Пар. 11. Для очистки свѣжихъ кишекъ должно быть отдѣльное отъ прочихъ мастерскихъ помещеніе, удовлетворяющее всѣмъ, изложеннымъ въ предыдущихъ параграфахъ, требованіямъ.

Пар. 13. Употребляемые въ колбасномъ производствѣ матеріалы, какъ то: мясныя туши и ихъ части, кишки, мука, соль, вкусовыя вещества и вода, должны быть вполне доброкачественны.

**Примѣчаніе.** Въ теплое время года мясной фаршъ не долженъ быть заготовляемъ въ количествѣ больше того, какое можетъ быть начинено въ кишки и сварено въ тотъ же день, если при заведеніи нѣтъ погреба со льдомъ. Запрещается примѣшивать въ мясной фаршъ остатки уже изготовленныхъ колбасъ.

Пар. 14. Для всѣхъ надобностей колбаснаго производства должно употреблять воду изъ городского водопровода, но съ разрѣшенія Городской Управы можетъ быть допущено употребленіе воды и изъ другихъ источниковъ, если таковая вода будетъ признана Управою пригодной для означеннаго производства.

Пар. 15. Поступившія въ заведеніе для колбаснаго производства мясныя туши и ихъ части, а равно и кишки, если не употребляются тотчасъ въ дѣло, должны быть хранимы въ особыхъ помещеніяхъ — кладовыхъ и погребахъ съ ледниками, при чемъ мясныя туши и ихъ части не должны накладываться непосредственно на полу кладовой, а должны или подвѣшиваться, или располагаться на прилавкахъ, полкахъ и помостахъ, содержимыхъ постоянно въ чистотѣ.

**Примѣчаніе.** Мороженое мясо дозволяется складывать штабелями на полу, но непременно на чистыхъ подстилкахъ.

Пар. 17. Столы для „раздѣлки“ мяса и сала и для приготвленія кишекъ, должны имѣть верхнія доски изъ отшлифованнаго непорознаго камня (напр. мраморъ, гранитъ), или деревянныя, гладкія, плотныя безъ щелей.

Пар. 18. Употребляемые для раздѣлки мяса ножи должны быть снабжены хорошо прилаженными, безъ трещинъ, рукоятками. Равнымъ образомъ, другія орудія и машины для колбаснаго про-

изводства должны быть таковы, чтобы ихъ удобно было очищать, а мѣдные наконечники для набивки колбасъ должны быть всегда хорошо вылужены или никелированы снаружи и снаружи.

Пар. 19. Употребляемая въ колбасныхъ мастерскихъ посуда должна быть такова, чтобы ее удобно было тщательно очищать. Мѣдная посуда должна быть луженая или никелированная. Посуда, не снабженная крышками, должна быть прикрываема всегда чистыми покрывалами изъ свѣтлой ткани.

Пар. 22. При мастерскихъ долженъ быть умывальникъ съ чистой водой, мыло, достаточное число чистыхъ полотенецъ, для омыванія рукъ рабочихъ; при чемъ умывальникъ долженъ быть такъ установленъ, чтобы брызги при умываніи не попадали на матеріалы колбаснаго производства.

Пар. 23. Въ помѣщеніяхъ для варки колбасъ и окороковъ печи должны быть облицованы изразцами, цинкомъ или такимъ матеріаломъ, который можетъ быть удобно обмываемъ; котлы должны быть снабжены плотными крышками; надъ котлами должны быть устроены зонты съ паротводными трубами.

Пар. 24. Ежедневно полы и стѣны въ мастерскихъ, столы, посуда, инструменты и машины должны быть тщательно обмываемы и очищаемы, а шприцы для набивки колбасъ должны быть тщательно очищаемы во время перерыва работы на нихъ.

Пар. 25. Плотные отбросы колбаснаго производства, какъ то: кости, кожа, сухожилія, клѣтчатка и пр., должны быть также ежедневно удаляемы изъ мастерскихъ; до отправки такихъ отбросовъ для утилизаціи, они могутъ быть хранимы въ особыхъ помѣщеніяхъ, отдѣльныхъ отъ мастерскихъ и отъ мѣстъ храненія сырого мяса и готоваго колбаснаго товара, но лишь столько времени, чтобы не наступало гніенія и разложенія ихъ.

Пар. 26. Промывная вода, получаемая въ колбасныхъ заведеніяхъ при мочкѣ сырого товара, а также отваръ, получаемый при варкѣ колбасъ, должны сливаться въ специально назначенную посуду, въ которой вывозится на свалку.

**Примѣчаніе.** Правило это не распространяется на тѣ колбасныя заведенія, которыя соединены съ городской канализаціонной сѣтью.

Пар. 27. Воспрещается хранить въ мастерскихъ предметы, не имѣющіе отношенія къ производству колбасъ, а равно готовить пищу, допускать чаепитіе, принятіе пищи, отдыхъ и ночлегъ людей. Въ мастерскихъ не допускается имѣть и впускать собакъ.

Пар. 29. Спальни рабочихъ должны быть свѣтлы, сухи и хороши вентилируемы. Въ спальняхъ помѣщеніяхъ должно приходиться на каждого работника не менѣе 1 куб. сажени свободнаго пространства. Не дозволяется устривать въ спальняхъ нары въ два ряда, одинъ подъ другимъ. Стѣны и потолки въ спальняхъ для рабочихъ должны быть оштукатурены и обѣлены или окрашены свѣтлой масляной краской.

Владѣльцы колбасныхъ заведеній или ихъ довѣренныя обязаны слѣдить за опрятнымъ содержаніемъ спаленъ.

Пар. 32. Рабочіе, занятые производствомъ колбасъ, должны имѣть на себѣ во время работъ чистую одежду, обувь, колпаки, блузы и фартуки, покрывающіе грудь, животъ и ноги до середины голени, и производить работу чистыми руками. Если рабочіе не имѣютъ блузъ, то фартуки должны покрывать, кромѣ того и плечи до локтей.

Пар. 33. Отхожія мѣста при колбасныхъ заведеніяхъ должны быть отдѣлены глухими если деревянными, то бревенчатыми, проконопаченными и хорошо оштукатуренными съ обѣихъ сторонъ стѣнами отъ мѣстъ храненія припасовъ и отъ мѣстъ изготовленія, храненія и продажи продуктовъ промысла, а также отъ спаленъ, кухонь и столовыхъ, гдѣ таковыя имѣются.

Пар. 34. Выгребныя ямы должны отстоять отъ колбасныхъ заведеній по меньшей мѣрѣ на 3 сажени, въ противномъ случаѣ стѣнки и дно выгребныхъ ямъ должны быть сдѣланы изъ бетона.



## Дополненіе списка мѣстностей,

по коимъ Его Императорскимъ Высочествомъ Московскимъ Генералъ-Губернаторомъ признано нужнымъ примѣнить дѣйствіе изданныхъ Его Высочествомъ 3 мая 1893 года обязательныхъ постановленій объ уличномъ дежурствѣ дворниковъ и ночныхъ сторожей.

(Распоряженіе Его Императорскаго Высочества, отъ 22 марта 1903 года, за № 3912).

Дѣйствию обязательныхъ постановленій 3 мая 1893 года подчиняется, кромѣ перечисленныхъ въ означенныхъ постановленіяхъ и дополненіяхъ къ нимъ, мѣстностей, село Пушкино, Мытищинской волости, Московскаго уѣзда.

## Обязательныя постановленія

### Московскаго Губернатора

для жителей Московской губерніи.

### Обязательное постановленіе

о воспрещеніи стрѣльбы во время церковныхъ торжествъ, изданное Московскимъ Губернаторомъ на основаніи ст. 421 общ. учр. губ. св. зак. т. II изд. 1892 г.

Воспрещается въ дни Св. Пасхи, Богоявленія и другіе праздники при церковныхъ торжествахъ во время богослуженій производить стрѣльбу изъ пушекъ, ружей и иныхъ огнестрѣльныхъ орудій.

Настоящее обязательное постановленіе получаетъ силу съ 1 марта 1899 года.

## Обязательныя постановленія

Московскаго Губернскаго по фабричнымъ дѣламъ Присутствія, касающіяся правилъ предупрежденія несчастныхъ случаевъ и огражденія здоровья и жизни рабочихъ при производствѣ работъ на фабрикахъ и заводахъ Московской губерніи.

(Утверждены 4, 12 и 19 марта 1894 года, исправлены и дополнены 30 мая и 20 декабря 1897 года и 24 октября 1898 года).

### Общія правила для всѣхъ фабрикъ и заводовъ.

#### 1. Мѣры, предупреждающія пожары на фабрикахъ.

1. Фабрика должна быть снабжена внутренними и наружными средствами для тушенія пожаровъ.
2. Склады легковоспламеняющихся и самовозгорающихся матеріаловъ должны находиться въ особыхъ неогараемыхъ помѣщеніяхъ, не связанныхъ съ фабричными зданіями.
3. Удобовозгораемые остатки матеріаловъ, какъ на примѣръ, пакля, стружки, щепки, тряпки, концы и т. п., въ случаѣ, если эти матеріалы не составляютъ предметъ производства, должны быть ежедневно убираемы изъ мастерскихъ и выносимы въ отдаленныя отъ жилыхъ строеній, отъ складовъ и отъ фабрики, мѣста.

4. На чердакахъ фабричныхъ зданій и жилыхъ домовъ для рабочихъ, неприспособленныхъ для житья круглый годъ и необращенныхъ въ мастерскія, не могутъ быть складываемы никакіе предметы или матеріалы, а также не должны устраиваться лѣтнія спальни для рабочихъ.

*Примѣчаніе.* Сушка бѣлья на чердакахъ допускается.

5. Вмѣняется въ обязанность строгое наблюденіе за исправнымъ состояніемъ печей, дымовыхъ трубъ и за очисткою оныхъ.

6. Осмотры печей, дымовыхъ трубъ и бороновъ должны производиться ежемѣсячно, а чистка трубъ должна совершаться не менѣе двухъ разъ въ мѣсяць.

*Примѣчаніе.* Требованіе это относится къ печамъ, отопляющимъ жилья помѣщенія и мастерскія.

7. Печи служащія для производства работъ и топки при паровыхъ котлахъ, никогда при своемъ дѣйствіи не должны оставаться безъ наблюденія.

8. Зола вынимающаяся изъ печей, должна складываться въ мѣстахъ безопасныхъ и удаленныхъ отъ построекъ и складовъ.

9. Для заправки и чистки лампъ должно быть отведено отдѣльное отъ мастерскихъ помѣщеніе. Минеральное масло въ означенномъ помѣщеніи можетъ храниться лишь въ металлическихъ, плотно закрытыхъ сосудахъ, и притомъ въ количествѣ, соответствующемъ ежедневному употребленію. Чистка и наполненіе лампъ минеральнымъ масломъ должны производиться только днемъ и не могутъ быть поручаемы малолѣтнимъ.

10. Лампы на фабрикахъ, освѣщающихся минеральнымъ масломъ, должны зажигаться на мѣстахъ и во время горѣнія должны находиться подъ наблюденіемъ особыхъ рабочихъ; дополнять лампы масломъ въ теченіе ночи не дозволяется. Лампы должны прикрѣпляться прочно и безопасно.

11. На случай паденія лампы и воспламененія минеральнаго масла, для тушенія его долженъ находиться въ каждомъ отдѣленіи мастерскихъ войлокъ или мѣшокъ съ пескомъ. Замѣтивъ разлитое и горящее минеральное масло, каждый рабочій обязанъ немедленно покрыть его войлокомъ или засыпать пескомъ.

11<sup>1</sup>. Во всѣхъ помѣщеніяхъ бумаго-прядильнаго производства воспрещается куреніе табаку и держаніе при себѣ спичекъ, трубокъ и папирозъ.

## *II Мѣры, предупрежденія несчастія съ рабочими во время пожара на фабрикахъ.*

12. Входныя двери (наружныя) должны отворяться наружу, внутреннія — по направленію къ наружному ближайшму выходу.

13. Въ каждомъ фабричномъ или жиломъ строеніи, имѣющемъ болѣе одного этажа и болѣе 12 сажень длины, должно быть не менѣе двухъ выходныхъ лѣстницъ, устроенныхъ въ особыхъ помѣщеніяхъ, отдѣленныхъ стѣнами отъ остальнаго помѣщенія. Въ деревянныхъ зданіяхъ стѣны и потолки въ помѣщеніи, гдѣ находится лѣстница, должны быть оштукатурены по войлоку. Каждая изъ этихъ лѣстницъ должна имѣть непосредственное сообщеніе съ каждымъ этажемъ зданія.

14. Наименьшая ширина выходныхъ дверей, лѣстницъ, площадокъ и проходовъ къ выходамъ должна быть  $1\frac{3}{4}$  аршина.

15. При фабричныхъ строеніяхъ и жилыхъ домахъ для рабочихъ, имѣющихъ болѣе одного этажа, должны быть устроены снаружи зданій металлическія пожарныя лѣстницы, достигающія крыши строенія. При этихъ лѣстницахъ, во всѣхъ этажахъ строенія, должны быть устроены металлическія, съ перилами, площадки, примыкающія къ соответствующимъ окнамъ зданія, для свободного изъ нихъ выхода. На крышѣ строенія, противъ этихъ лѣстницъ, должны быть устроены слуховыя окна. Такія лѣстницы должны быть поставлены черезъ каждыя 12 сажень по длинѣ строенія. Рамы, какъ лѣтнія,

такъ и зимнія, въ окнахъ, выходящихъ на площадки лѣстницы, должны быть створчатыя и не должны запираются на глухо или замазываться.

**Примѣчаніе.** Правило это касается тѣхъ зданій, этажи которыхъ раздѣлены полами и потолками.

16. Ведущія къ наружнымъ выходамъ двери, лѣстницы, площадки, а также и окна, примыкающія къ наружнымъ пожарнымъ лѣстницамъ, не должны быть заграждаемы товарами и матеріалами во время работы на фабрикѣ.

17. Выходныя наружныя двери, если запираются во время работъ на фабрикѣ, должны быть выше пояса человѣка, стеклянными и легкими или же изъ теса, чтобы, въ случаѣ пожара, могли быть легко сломаны. Запирать фабрику на время прекращенія работъ можно при посредствѣ тяжелыхъ и прочныхъ дверей, установленныхъ рядомъ съ легкими.

### *III. Мѣры, предупреждающія несчастія съ рабочими при обращеніи съ машинами и инструментами.*

18. Работа допускается только на машинахъ, приборахъ и орудіяхъ, находящихся въ исправномъ видѣ.

19. Машины, которыя по недостаточности своего вѣса могутъ быть сдвинуты съ мѣста натяженіемъ своего приводнаго ремня, должны быть укрѣплены къ полу или фундаменту.

20. Всѣ дѣйствующіе въ мастерскихъ машины и механизмы должны быть ограждены въ опасныхъ мѣстахъ.

21. Каждый рабочій долженъ быть ознакомленъ съ опасностями, связанными съ его работою, и съ предосторожностями, какія онъ долженъ соблюдать для предупрежденія несчастій.

22. Для работъ на машинахъ не должны допускаться эпилептики, страдающіе головокруженіями (по удостовѣренію фабричнаго врача) и глухонѣмые.

23. Правила предосторожности отъ несчастныхъ случаевъ должны быть вывѣшены въ мастерскихъ и прочитываемы механикомъ или его помощникомъ каждому неграмотному, при порученіи ему работы на незнакомой машинѣ.

### *IV. Мѣры, предупреждающія взрывъ газа на фабрикѣ.*

24. Зажиганіе газа въ фабричныхъ зданіяхъ, въ предупрежденіе взрывовъ, должно производиться особыми рабочими, которые должны постоянно слѣдить за исправнымъ состояніемъ газовыхъ трубъ. Входъ въ отдѣленія, гдѣ очищается и хранится газъ, со свѣчками, фонарями и зажиганіе спичекъ, для какой бы то ни было надобности, безусловно воспрещается. Разрѣшается входъ въ эти отдѣленія лишь при дневномъ свѣтѣ или съ предохранительными лампами (Деві и др.).

### *V. Требования относительно освѣщенія фабричныхъ помѣщеній.*

25. Фабричныя помѣщенія должны быть во время работы освѣщены дневнымъ или искусственнымъ свѣтомъ настолько, чтобы движущіяся части машинъ и приборовъ были ясно видимы. Наименьшая степень освѣщенія мастерскихъ опредѣляется отношеніемъ  $\frac{3}{4}$  кв. арш. стеклянной площади оконъ на 1 кв. саж. площади пола, при возможно равномерномъ распредѣленіи свѣта.

**Примѣчаніе.** Въ тѣхъ случаяхъ, когда освѣщеніе какого-либо помѣщенія, не удовлетворяетъ изложенному требованію, добавленіе дневного свѣта искусственнымъ можетъ быть допускаемо только съ разрѣшенія фабричной инспекціи и по особо уважительнымъ причинамъ.

26. Лѣстницы, проходы и выходы должны быть въ рабочее время хорошо освѣщены.

### *VI. Мѣры, предупреждающія несчастія съ рабочими, происходящія отъ паденія ихъ въ фабричныхъ помѣщеніяхъ.*

27. Полы въ мастерскихъ должны быть ровны (безъ выбоинъ).

28. Лѣстницы на фабрикахъ должны быть ограждены перилами, а ступени не должны быть выбиты, скользки и неровны.

29. На фабрикахъ всё ямы, каналы, люки, погреба, вмѣстилища съ горячими, ѣдкими и ядовитыми веществами, а также возвышенныя мѣста для работы, должны быть ограждены перилами.

30. При раскрытіи пола въ мастерской во время работы, когда является необходимость осмотрѣть, смазать или исправить какія-либо машинныя части, должно образовавшееся отверстіе оградить переносными барьерами, выкрашенными въ яркій цвѣтъ: а во время ночныхъ работъ, особенно въ мастерскихъ, гдѣ собирается много паровъ, означенные барьеры должны быть освѣщены фонарями.

### *VII. Меры, предупреждающія ожоги рабочихъ въ фабричныхъ помѣщеніяхъ.*

31. Паропроводныя трубы и горячіе аппараты, расположенные не выше человѣческаго роста, должны имѣть какую-либо обдѣлку или быть покрытыми составомъ, дурно проводящимъ теплоту, или, наконецъ, должны быть ограждены какимъ-либо способомъ.

### *III. Меры, предупреждающія несчастія съ рабочими при переноскѣ тяжестей.*

32. Воспрещается беременнымъ женщинамъ (по удостовѣренію фабричнаго врача) и малолѣтнихъ рабочихъ назначать для переноски тяжестей разнаго рода.

33. Для подъема и перетаскиванія тяжелыхъ предметовъ преимущественно должны быть употребляемы необходимыя для этого приборы.

34. Перемѣщеніе тяжелыхъ предметовъ обязательно должно совершаться подъ наблюденіемъ завѣдывающаго мастерской, механика или управляющаго фабрикой.

### *IX. О медицинской помощи на фабрикахъ Московской губерніи.*

35. Владѣльцы фабрикъ и заводовъ въ уѣздахъ Московской губерніи обязаны на свой счетъ оказывать рабочимъ какъ амбулаторную, такъ и госпитальную помощь при своихъ лѣчебныхъ заведеніяхъ.

*Примѣчаніе.* Владѣльцы промышленныхъ заведеній съ числомъ рабочихъ менѣе 16 и при томъ неподчиненныхъ дѣйствию фабричныхъ законовъ, отъ вышеозначеннаго обязательства освобождаются. Губернскому по фабричнымъ дѣламъ Присутствію предоставляется въ исключительныхъ случаяхъ, временно освободить отъ сего также владѣльцевъ небольшихъ фабрикъ и заводовъ съ числомъ рабочихъ не свыше 100 человѣкъ.

36. Лѣчебныя заведенія при фабрикахъ и заводахъ должны имѣть надлежащее устройство и быть снабженными всемъ необходимымъ. Для коежнаго лѣченія они должны быть устроены съ такимъ расчетомъ, чтобы на каждые 100 человѣкъ, работающихъ въ промышленномъ заведеніи, приходилась одна койка.

*Примѣчаніе.* Помѣщенія для коежнаго лѣченія должны быть высотой не менѣе 4 арш., и устроены по расчету не менѣе 3 куб. саж. воздуха на одну койку, при условіи удовлетворительной вентиляціи; для отопленія воспрещается пользоваться желѣзными печами и проводить желѣзныя трубы въ помѣщеніяхъ лѣчебнаго заведенія; ретиреды должны быть теплые.

37. Владѣльцы фабрикъ и заводовъ, имѣющіе отъ 16 до 500 рабочихъ могутъ своего лѣчебнаго заведенія на фабрикѣ не имѣть, а пользоваться для лѣченія своихъ рабочихъ другими больницами, входя для этого въ соглашеніе съ земствомъ или другими владѣльцами больницъ. Они могутъ также входить въ соглашеніе между собою съ цѣлью устройства одного общаго лѣчебнаго заведенія для нѣсколькихъ фабрикъ.

*Примѣчаніе 1.* Лѣчебное заведеніе, съ которымъ владѣлецъ фабрики или завода пожелаетъ войти въ соглашеніе, или общая лѣчебница нѣсколькихъ владѣльцевъ, должны во всемъ удовлетворять правиламъ сихъ постановленій, относящимся къ лѣчебнымъ заведеніямъ при фабрикахъ.

*Примѣчаніе 2.* Входя въ соглашеніе между собою для устройства общаго лѣчебнаго заведенія, владѣльцы фабрикъ и заводовъ должны выбрать изъ среды себя одного завѣдующаго этимъ заведеніемъ, отвѣтственнаго въ выполненіи относящихся требованій обязательныхъ постановленій о медицинской помощи на фабрикахъ и своевременно сообщить о семъ фабричной инспекціи.

38. Владѣльцы фабрикъ и заводовъ, имѣющіе 500 и болѣе человекъ рабочихъ, обязаны имѣть на фабрикѣ или заводѣ свое лѣчебное заведеніе съ койками и постоянно живущихъ при заведеніи врача и фельдшеровъ — послѣднихъ не менѣе одного на 1000 рабочихъ (число рабочихъ менѣе тысячи принимается за таковую).

**Примѣчаніе 1.** Если на фабрикѣ болѣе 3000 рабочихъ, то при лѣчебномъ заведеніи должны быть 2 врача, изъ которыхъ одинъ обязательно долженъ жить на фабрикѣ.

**Примѣчаніе 2.** Губернскому по фабричнымъ дѣламъ Присутствію предоставляется въ случаяхъ, когда оно признаетъ это возможнымъ, разрѣшать владѣльцамъ фабрикъ съ 500 и болѣе рабочихъ входить въ соглашеніе съ земствомъ или между собою для устройства госпитального и амбулаторнаго лѣченія своихъ рабочихъ, при условіи, чтобы таковая общая лѣчебница удовлетворяла требованіямъ, означеннымъ въ примѣчаніяхъ къ § 37 сихъ постановленій.

39. При фабричномъ лѣчебномъ заведеніи, устроенномъ при фабрикѣ съ числомъ рабочихъ менѣе 500, завѣдующій имъ врачъ можетъ жить не на самой фабрикѣ, однако не далѣе 7 верстъ отъ нея, но при этомъ онъ обязанъ посѣщать лѣчебное заведеніе, при которомъ должны постоянно проживать фельдшерица-акушерка или фельдшеръ, не менѣе 3 разъ въ недѣлю.

**Примѣчаніе.** Въ исключительныхъ случаяхъ, когда фабрика небольшихъ размѣровъ и она расположена вдали отъ другихъ фабрикъ и далѣе 7 верстъ отъ мѣстожительства ближайшаго врача, владѣльцу ея можетъ быть разрѣшено Присутствіемъ право пригласить завѣдующимъ лѣчебнымъ завѣденіемъ врача, живущаго и далѣе 7 верстъ.

40. Если лѣчебное заведеніе находится не при самой фабрикѣ и притомъ отстоитъ отъ нея далѣе 3 верстъ, то на фабрикѣ долженъ быть устроенъ пріемный покой, въ которомъ, кромѣ оказанія первоначальной помощи при заболѣваніяхъ и несчастныхъ случаяхъ, должно производиться также и амбулаторное лѣченіе рабочихъ. Таковой пріемный покой долженъ быть снабженъ всѣмъ необходимымъ для означенныхъ цѣлей, надлежащимъ образомъ устроенъ и по размѣрамъ соответствовать числу работающихъ на фабрикѣ. Онъ долженъ находиться въ завѣдываніи фабричнаго врача и посѣщаться послѣднимъ, при числѣ рабочихъ на фабрикѣ болѣе 500 чел. ежедневно, при числѣ рабочихъ отъ 2 до 500 чел. не рѣже 2 разъ въ недѣлю и при числѣ рабочихъ менѣе 200 чел. не рѣже 1 раза въ недѣлю. Если на фабрикѣ работаетъ не менѣе 200 чел., то при пріемномъ покоѣ долженъ проживать фельдшеръ или фельдшерица-акушерка.

**Примѣчаніе.** При близкомъ расположеніи сосѣднихъ фабрикъ, не превышающемъ 3-хъ верстнаго разстоянія, владѣльцы ихъ могутъ съ разрѣшенія въ каждомъ отдѣльномъ случаѣ Губернскаго по фабричнымъ дѣламъ Присутствія, входить между собою въ соглашеніе для устройства одного общаго пріемнаго покоя.

41. При фабрикахъ, гдѣ работаетъ менѣе 200 ч., лѣчебное заведеніе должно состоять изъ двухъ комнатъ: одной для коечнаго лѣченія, другой для приходящихъ больныхъ.

42. При фабрикахъ, гдѣ работаютъ 200 и болѣе рабочихъ, но менѣе 500, лѣчебное заведеніе должно состоять не менѣе какъ изъ четырехъ комнатъ: двухъ палатъ для коечныхъ больныхъ (изъ нихъ одна женская, если на фабрикѣ работаютъ женщины), пріемной и ожидающей для приходящихъ больныхъ.

43. При фабрикахъ, имѣющихъ 500 и болѣе рабочихъ, лѣчебное заведеніе должно состоять изъ трехъ отдѣленій: для общихъ больныхъ, для заразныхъ и для приходящихъ. Въ отдѣленіяхъ общихъ и заразныхъ больныхъ требуются отдѣльныя помѣщенія для мужчинъ и для женщинъ, если послѣднія на фабрикѣ работаютъ. Отдѣленіе для заразныхъ больныхъ должно быть устроено такъ, чтобы, въ случаѣ надобности, могло быть обособлено (изолировано) отъ прочихъ помѣщеній. Отдѣленіе для приходящихъ больныхъ включаетъ въ себѣ помѣщеніе, какъ для пріема больныхъ врачомъ, такъ и для ожиданія больныхъ.

44. На фабрикѣ, гдѣ работаютъ женщины въ количествѣ 200 и болѣе, должно быть устроено особое помѣщеніе для роженицъ и приглашена кромѣ фельдшера и акушерки, постоянно проживающая при фабрикѣ (обязанности фельдшера и акушерки могутъ исполняться акушеркою-фельдшерицею), а на фабрикахъ съ числомъ женщинъ менѣе 200 должно быть отводимо, въ случаяхъ надобности, помѣщеніе для роженицъ и приглашаема акушерка.

45. Всѣ фабричные врачи, помимо установленныхъ правительствомъ формъ отчетности, обязаны вести регистрацію больныхъ и доставлять о нихъ свѣдѣнія, по установленнымъ для того срокамъ и формамъ, въ губернскую земскую управу, чрезъ уѣздную по мѣстонахожденію фабрики или завода.

**Примѣчаніе.** Въ амбулаторномъ журналѣ, который долженъ вестись ежедневно при каждомъ лѣчебномъ заведеніи (какъ при лѣчебницахъ, такъ и при пріемныхъ покояхъ), фабричные врачи обязаны отмѣчать, за своей подписью, дни своихъ посѣщеній.

46. Воспрещается приглашать для завѣдыванія фабричными лѣчебными заведеніями тѣхъ врачей, которые въ силу закона, обязаны наблюдать за санитарнымъ состояніемъ фабричныхъ заведеній, при которыхъ лѣчебныя заведенія устроены.

**Примѣчаніе.** Врачи, состоящіе на государственной или общественной службѣ, могутъ быть приглашаемы для завѣдыванія фабрично-заводскими лѣчебными заведеніями, при выполненіи вышеизложеннаго требованія, но съ разрѣшенія подлежащаго начальства.

47. Владѣльцы фабрикъ и заводовъ не могутъ допускать къ завѣдыванію врачебной помощью при своихъ заведеніяхъ приглашенный ими медицинскій персоналъ (врачей, фельдшеровъ и акушеровъ) безъ разрѣшенія губернскаго по фабричнымъ дѣламъ присутствія, которому они обязаны для сего своевременно сообщать документы, приглашаемыхъ лицъ.

**Примѣчаніе.** Временно, до рѣшенія присутствія, означенный персоналъ можетъ быть допускаемъ къ занятіямъ лишь съ разрѣшенія Губернатора.

48. Владѣльцы фабрикъ и заводовъ, или лица ихъ замѣняющія, должны вести, въ установленной на сей предметъ книгѣ, запись всѣмъ несчастнымъ случаямъ съ ихъ рабочими и своевременно сообщать о таковыхъ, на отрывныхъ отъ этой книги бланкахъ, подлежащему фабричному Инспектору.

## Спеціальныя правила предупрежденія несчастныхъ случаевъ на фабрикахъ и заводахъ, пользующихся механическими двигателями и паровыми аппаратами.

### 1. Правила предупрежденія несчастій при уходѣ за паровыми котлами, дѣйствующими непосредственно отъ горящаго топлива \*).

49. Каждый котелъ долженъ быть своевременно очищаемъ отъ накипи и скопляющихся въ котлѣ осадковъ.

50. При чисткѣ котла, находящагося въ связи съ другими котлами, открываніе люка (лаза) должно производиться съ особой осторожностью, убѣдившись въ томъ, что весь паръ выпущенъ изъ котла (а также и вся вода, если люкъ находится въ водяномъ пространствѣ котла), и что котелъ вполне разобщенъ отъ другихъ дѣйствующихъ котловъ.

51. При починкѣ и чисткѣ котла, соединеннаго съ другими дѣйствующими котлами, вентиль или клапанъ исправляемаго котла на общей паропроводной трубѣ, а также питательный клапанъ на общей питательной трубѣ, должны быть закрыты и заперты помощью такого приспособленія, при которомъ ихъ нельзя было бы открыть обыкновеннымъ способомъ. При большемъ же и продолжительномъ ремонтѣ котла, кромѣ сказаннаго, паропроводная и питательныя трубы у ремонтируемаго котла должны быть разъединены отъ общей трубы, или же закрыты глухимъ фланцемъ.

52. Водоуказательные приборы и спускной кранъ должны содержаться въ постоянной исправности; при чисткѣ котла эти приборы должны осматриваться и прочищаться.

53. Паропроводныя трубы, какъ въ котельной, такъ и въ заводскихъ помѣщеніяхъ должны быть проложены или подвѣшаны на надежныхъ опорахъ и содержимы въ исправности.

---

\*) Правила относительно устройства, установки и содержанія паровыхъ котловъ, а также порядка освидѣтельствованія оныхъ, утвержденныя г. Министромъ Финансовъ 30 іюля 1890 года, на основаніи пункта 1 статьи 1 Высочайше утвержденного 8 іюня 1889 г. мѣнянія Государственнаго совѣта о мѣрахъ предосторожности при употребленіи паровыхъ котловъ и объ отвѣтственности за несоблюденіе означенныхъ мѣръ, опубликованы въ собраніи узаконеній и распоряженій Правительства въ № 87 за 1890 годъ, въ ст. 885.

## II. Правила предупрежденія несчастій при уходѣ за парильными аппаратами, кубами и разнаго рода паронагрѣвательными приборами.

54. Парильные аппараты и всякаго рода приборы, нагрѣваемые паромъ, работающіе подъ давленіемъ, слѣдуетъ подвергать не рѣже одного раза въ годъ тщательному осмотру снаружи, и если возможно, изнутри; неисправныя части должны быть немедленно замѣняемы новыми.

55. Парильные аппараты и всякаго рода приборы, нагрѣваемые паромъ, должны быть снабжены манометромъ и предохранительнымъ клапаномъ, установленными на видномъ мѣстѣ на самыхъ аппаратахъ, а гдѣ по конструкціи аппарата это не возможно, то на его паропроводной трубѣ.

56. При нагрузкѣ и разгрузкѣ варочныхъ котловъ рабочими, выпускъ пара въ кубы долженъ производиться только послѣ того, какъ завѣдывающій мастерской убѣдится, что внутри куба никого нѣтъ.

57. При открываніи люка (лаза) варочнаго котла, соединеннаго съ другими котлами, должны соблюдаться предосторожности, указанныя въ § 50.

## III. Правила объ огражденіи двигателей и уходѣ за ними.

58. Всѣ паровые, газовые, бензиновые и керосиновые двигатели, турбины, водяныя колеса, электромоторы и прочіихъ родовъ двигатели должны находиться въ хорошо освѣщенныхъ отдѣльныхъ помѣщеніяхъ, входъ въ которыя воспрещается всѣмъ, кромѣ лицъ надзора и приставленныхъ для ухода за двигателями.

Въ случаяхъ, когда двигатель по необходимости долженъ быть въ связи съ машиной, приводимой имъ въ дѣйствіе, а также въ случаяхъ небольшихъ двигателей, допускается расположеніе двигателя въ рабочемъ помѣщеніи, но съ тѣмъ, чтобы онъ былъ огражденъ со всѣхъ сторонъ прочною рѣшеткою или барьеромъ, высотой не менѣе  $1\frac{1}{2}$  арш. и съ достаточнымъ внутри рѣшетки просторомъ для обращенія съ машиной.

59. Всѣ движущіяся части двигателей, могущія представлять опасность, какъ-то:

а) Маховое колесо и всѣ передачи отъ главнаго вала или маховика, зубчатая передача къ регулятору и задняя часть штока поршня, когда онъ проходитъ сквозь крышку цилиндра, — въ паровыхъ, газовыхъ и керосиновыхъ машинахъ должны имѣть надежныя огражденія.

б) Въ турбинахъ и водяныхъ колесахъ зубчатая, канатная или ременная передачи отъ вала двигателя, а въ водяныхъ колесахъ, кромѣ того, самое колесо, должны имѣть надежныя огражденія.

в) Въ динамо-машинахъ и электродвигателяхъ приводныя части, т.-е. ремни, канаты и пр. должны имѣть надежныя огражденія. Кромѣ того, самая машина, если она не находится въ отдѣльномъ помѣщеніи, должна быть вся ограждена рѣшеткою или барьеромъ, съ достаточнымъ внутри рѣшетки просторомъ.

60. Платформы, устраиваемыя у цилиндровъ вертикальныхъ машинъ, а также около всѣхъ частей ихъ, требующихъ осмотра, и около блоковъ при канатной передачѣ, должны быть ограждены прочными рѣшетками или перилами.

61. Для смазки движущихся частей двигателя въ опасныхъ мѣстахъ должны быть поставлены автоматическіе приборы, доступъ же къ этимъ частямъ, для добавленія масла и осмотра, допускается только во время остановки машины.

62. Для немедленной остановки двигателя, въ случаѣ несчастія гдѣ либо, между рабочими залами и помѣщеніемъ паровой машины должна быть устроена сигнализациа.

63. Передъ приведеніемъ двигателя въ дѣйствіе долженъ быть данъ сигналъ (свистокъ или звонокъ и т. п.), хорошо слышимый во всѣхъ рабочихъ помѣщеніяхъ.

64. Для выведенія кривошипа машины-двигателя изъ мертвой точки, передъ пусканіемъ ея въ дѣйствіе, поворачиваніе маховика руками, безъ спеціальнаго для этой цѣли механизма, допускается только въ томъ случаѣ, когда машина не находится подъ паромъ. Поворачиваніе же маховика маши-

ны, находящейся подъ паромъ, допускается только дѣйствіемъ особаго механизма съ автоматическимъ расцѣпленіемъ его отъ маховика.

65. Обтирка и смазка машинъ-двигателей на ходу должны производиться только лицами, приставленными къ уходу за машинами, чистка же и исправленіе ихъ на ходу не допускается.

#### IV. Правила для предупрежденія несчастныхъ случаевъ при обращеніи съ приводами, передачами и ремнями.

66. Части, находящіяся на валѣ или служащія для скрѣпленія муфтъ, какъ-то: гловки шпонокъ, винты, чекы, гайки и пр. не должны выступать изъ - за поверхности валовъ и муфтъ, или же такія выступающія части должны быть заключены въ футляры.

67. Зубчатая передаточная колеса, находящіяся на приводныхъ валахъ, должны быть заключены въ кожухи или, по крайней мѣрѣ, прикрыты съ опасныхъ сторонъ футлярами, кожухами, щитами или рѣшетками, цѣльными или съ откидными частями.

68. Вращающіяся части приводныхъ валовъ, расположенныхъ ниже 3 аршинъ отъ пола, какъ-то: зубчатая колеса, шкивы, блоки, муфты и пр., а также и самые валы должны быть заключены въ кожухи, прочно прикрѣпленные къ стѣнамъ, полу или потолку помѣщенія. У медленно вращающихся зубчатыхъ колесъ большого размѣра допускается огражденіе только съ той стороны, гдѣ зубья сходятся.

69. Снизу всѣхъ, горизонтально идущихъ и расположенныхъ отъ пола на высотѣ менѣе 3 арш., приводныхъ ремней должны быть устроены, по всей длинѣ ремней, приспособленія, которыя въ случаѣ разрыва ремня, удерживали бы его отъ паденія. При ремняхъ большой ширины или движущихся съ большой скоростью, какъ бы эти ремни не были расположены высоко отъ пола, должны быть устроены снизу ихъ, по всей ихъ длинѣ, предохранительныя приспособленія, сообразованныя по прочности съ силою могущаго быть удара отъ разрыва ремня.

70. Приводные ремни и канаты, а также вертикальные приводные валы съ ихъ частями, идущіе черезъ полъ вверхъ помѣщеній, должны быть на высоту 3 аршина отъ пола заключены въ кожухи.

71. Для смазки опасныхъ мѣстъ приводовъ должны быть устроены автоматически-дѣйствующія приспособленія. Во всѣхъ другихъ мѣстахъ смазка приводовъ должна производиться возможно безопаснымъ образомъ: съ пола, съ особо устроенныхъ около приводовъ ходовъ, наконецъ, съ приставляемыхъ къ приводнымъ валамъ лѣстницъ. Послѣднія должны имѣть на верху крючья; онѣ должны быть прочны и длиною соответствовать высотѣ привода. Подошва такихъ лѣстницъ должна быть или съ остріями (при деревянныхъ и земляныхъ полахъ) или съ гуттаперчевыми подушками (при каменныхъ и другихъ полахъ). Для той же цѣли могутъ употребляться лѣстницы-стремянки.

72. Надѣваніе ремней на шкивы во время дѣйствія привода, особенно въ случаяхъ быстрого вращенія шкива, рекомендуется производить при помощи крючковъ и наводокъ.

73. Снимаемый со шкива ремень долженъ располагаться не на валу, которымъ онъ можетъ увлечься въ движеніе, а на особомъ крючкѣ — поддержкѣ, независимомъ отъ вала и прочно прикрѣпленномъ къ потолку или стѣнѣ помѣщенія.

**Примѣчаніе.** Въ случаяхъ гдѣ примѣненіе крючковъ поддержекъ, по тѣсному расположенію шкивовъ или по иной причинѣ, окажется невозможнымъ, употребленіе ихъ необязательно.

74. Обтирка и чистка приводныхъ валовъ и муфтъ, расположенныхъ выше роста человѣка, во время движенія приводовъ допускается только посредствомъ крючковъ, съ тщательно навернутыми на нихъ веревками, тряпками или концами.

75. Уходъ за приводами и передачами, сшивка и перешивка ремней, сниманіе или надѣваніе ремней, а равно всѣ операціи по смазкѣ и содержанію приводовъ и передачъ въ исправности, могутъ быть поручаемы опытнымъ взрослымъ рабочимъ. Назначеніе такихъ рабочихъ дѣлается отвѣтственнымъ лицомъ, завѣдывающимъ фабрикой или извѣстнымъ отдѣломъ оной.

76. Рабочіе, приставленные къ уходу за приводами и передачами, должны носить одежду, всюду плотно облегающую тѣло.

Означенныя постановленія вступаютъ въ силу:

IV и VIII статьи общихъ правилъ и I и II статьи спеціальныхъ—1 мая 1896 года.



V, VI, VII статьи общих правил—1 сентября 1896 года.

I, II, III статьи общих правил III, IV ст. специальных—1 ноября 1896 года.

IX статья общих правил—1 февраля 1897 года.

Московское Губернское по фабричным делам присутствие, в заседании 14 марта 1898 г., при обсуждении некоторых вопросов касательно применения, обязательных постановлений присутствия о медицинской помощи рабочим на фабриках и заводах Московской губернии разъяснило что:

1. Выборка и оплата городских больничных контромарок не освобождает владельцев уездных фабрик и заводов, без особого соглашения с городом, от выполнения всех относящихся требований обязательных постановлений присутствия о медицинской помощи рабочим.

2. При исчислении количества требующихся для фабрики больничных коек, числа рабочих меньше 100 должны приниматься за таковое, но эти числа, при соглашениях, могут слагаться.

3. Число коек заразного отделения должно входить в общую норму, определяемую § 36 обязательных постановлений.

4. При числе рабочих меньше 500 человек, врач заведующий лечебным заведением, может не жить на фабрике, хотя бы число больничных коек и было больше 5; при числе же рабочих больше 500 чел. до 3000 чел., врач может хотя не жить на самой фабрике, но должен иметь постоянное местожительство недалеко от фабрики, причем выполнение сего в каждом отдельном случае подлежит суждению присутствия. При числе рабочих больше 3000 чел., один из врачей обязательно должен жить на самой фабрике.

## Обязательныя санитарныя постановленія

для жителей всех мѣстностей Московской губерніи кромѣ городовъ: Москвы, Серпухова и Коломны \*).

Составлены Московскимъ губернскимъ земскимъ собраніемъ для мѣстныхъ жителей, согласно пп. 5, 6, 7, 8 и 12 ст. 108 пол. о зем. учр. изд. 1892 г., и изданы Московскимъ Губернаторомъ на основаніи ст. III того же положенія порядкомъ, опредѣленнымъ статьей 424 т. II изд. 1892 года.

### *I. О мѣрахъ предупрежденія и прекращенія заразныхъ болѣзней.*

1. Каждый домохозяинъ и глава семьи обязанъ немедленно давать знать мѣстному представителю уездной или сельской полиціи и одному изъ лицъ земскаго санитарнаго надзора, когда его домъ или семействѣ захвораетъ кто-либо изъ взрослыхъ или дѣтей болѣзью, въ которой можно подозрѣвать заразу.

2. Содержатели (и заступающіе ихъ мѣсто) постоянныхъ дворовъ, гостинницъ, трактировъ, ночлежныхъ и страннопримныхъ домовъ и помѣщеній, отдаваемыхъ въ наймы рабочимъ; подрядчики, хозяева фабрикъ, заводовъ, сельско-хозяйственныхъ экономій и вообще промышленныхъ заведеній, гдѣ бываетъ скопленіе народа, а равно заведующіе учебными заведениями и желѣзнодорожными пунктами обязаны немедленно давать знать мѣстному представителю уездной или сельской полиціи и одному изъ лицъ земскаго санитарнаго надзора, если среди пребывающихъ у нихъ людей окажется какая-либо заразная болѣзнь.

3. Хозяевамъ фабрикъ, заводовъ и промышленныхъ заведеній, а также подрядчикамъ воспрещается удалять захворавшихъ рабочихъ безъ удостовѣренія врача о томъ, что болѣзнь не заразна, и вмѣняется въ обязанность оказывать имъ первоначальную врачебную помощь.

4. Завѣдующіе находящимися въ губерніи лечебными заведениями, а равно и практикующіе врачи обязаны доставлять въ губернскую земскую управу свѣдѣнія о пользуемыхъ ими больныхъ съ заразными болѣзнями, согласно устанавливаемымъ земствомъ формамъ и срокамъ.

1) Опубликованы въ № 56 Моск. Губ. Вѣдом. за 1898 годъ.

5. Воспрещается скрывать, продавать и раздавать всякія вещи, бывшія на больномъ, признанномъ заразнымъ, или около него — въ одномъ помѣщеніи, до тѣхъ поръ пока вещи эти не будутъ должнымъ порядкомъ обезврежены по указанію врача.

*Примѣчаніе.* Заразительныя болѣзни, при которыхъ слѣдуетъ производить дезинфекцію вещей и жилищъ, слѣдующія: 1) оспа, 2) дифтеритъ и крупъ, 3) скарлатина, 4) сыпной и возвратный тифъ, 5) послѣдородовая горячка, 6) холера, 7) чума, 8) сибирская язва, 9) водобоязнь и 10) сапъ. Вещи, оставшіяся послѣ больныхъ холерой, чумой, сибирской язвой, водобоязнию и сапомъ, подлежатъ, по требованію санитарнаго надзора, сожженію.

6. Воспрещается посылать въ школы дѣтей, страдающихъ заразными болѣзнями, а также и здоровыхъ изъ тѣхъ домовъ или помѣщеній, гдѣ обнаружилась у кого-либо заразная болѣзнь.

## II. О мѣрахъ для охраненія чистоты воздуха и почвы.

7. Запрещается вываливать на площади и улицы навозъ, соръ и павшихъ животныхъ и выливать всякаго рода нечистоты.

8. Базарныя площади немедленно послѣ бывшаго базара должны быть очищаемы ихъ владѣльцами отъ оставшагося навоза и разнаго сора.

9. На улицахъ и площадяхъ слѣдуетъ поддерживать въ исправности естественныя протоки, а гдѣ ихъ нѣтъ или недостаточно, устраивать сточныя канавы. Исполненіе этого, смотря потому, въ чьемъ владѣніи находится данная мѣстность, лежитъ на обязанности обществъ или отдѣльныхъ домохозяевъ и владѣльцевъ усадебъ.

10. Дворы при фабрикахъ, заводахъ, гостинницахъ, трактирахъ и разныхъ другихъ промышленныхъ заведеніяхъ, а также при учебныхъ или лечебныхъ заведеніяхъ и при желѣзнодорожныхъ пунктахъ должны содержаться въ постоянной опрятности и чистотѣ, при устройствѣ и содержаніи отхожихъ мѣстъ и помойныхъ ямъ, согласно требованіямъ пар. 37 — 41 и 66 — 69 сихъ постановленій.

11. Лица или учрежденія, желающія устроить спеціальную свалку для нечистотъ, должны испрашивать на то разрѣшеніе отъ мѣстной уѣздной земской управы и при устройствѣ свалки руководствоваться указаніями управы.

## III. О мѣрахъ для охраны чистоты воды для питья и водопоевъ.

12. Запрещается во всякое время года сваливать навозъ, соръ, павшихъ животныхъ и птицъ и вообще всякаго рода нечистоты, а также спускать жидкія нечистоты и грязныя воды въ рѣки, ручьи, родники, озера, пруды и колодцы, изъ которыхъ берется вода для питья и для домашняго употребленія и которые служатъ водопоемъ для скота.

13. Въ рѣчкахъ, прудахъ и озерахъ, изъ которыхъ жители пользуются водою для питья, моченіе деревянныхъ обручей, бочекъ и тому подобныхъ предметовъ, а также мытье и полосканіе бѣлья и разныхъ прочихъ вещей допускается лишь за отсутствіемъ другихъ водоемовъ и непременно ниже по теченію тѣхъ мѣстъ, гдѣ жители берутъ воду и поятъ скотъ. Водопои, въ свою очередь, должны быть ниже мѣстъ полученія воды жителями.

14. Моченіе конопли и льна, а равно и промываніе шкуръ и шерсти въ рѣчкахъ, прудахъ и озерахъ, если жители и скотъ пользуются изъ нихъ водою, не допускается. Въ случаѣ надобности для этого должны устраиваться особыя ямы не ближе 10 саж. отъ береговъ рѣкъ, прудовъ и озеръ. Моченіе кожъ на берегахъ рѣкъ не допускается.

15. Колодцы должно устраивать по уклону почвы, выше мѣстъ скопленія разнаго рода отбросовъ, способныхъ загрязнить почву, а черезъ посредство ея и воду. При невозможности выбора, устройство колодцевъ можетъ быть допущено и ниже такихъ мѣстъ, но не ближе 10 сажень.

16. Колодцы должны быть содержимы въ порядкѣ и чистотѣ. Срубы ихъ должны выступать надъ поверхностью земли не менѣе  $1\frac{1}{4}$  арш., а погнившія ихъ бревна должно безотлагательно смѣнять новыми.

17. Почва вокруг колодцевъ должна быть хорошо утрамбована и имѣть покатость кнаружи отъ нихъ такъ, чтобы никакія нечистоты не могли стекать въ самые колодцы. Колодцы общественныя и при торгово-промышленныхъ предпріятіяхъ должны имѣть вокругъ насыпь, съ замощеніемъ камнемъ или кирпичемъ на 1 арш. во все стороны и съ уклономъ отъ колодца въ 1 верш. на все протяженіе. Колоды для водопоя при такихъ колодцахъ должны стоять не ближе 3 арш. отъ колодца. Для полученія воды изъ общественнаго колодца, если нѣтъ насоса, должна быть устроена одна общая бадья на веревкѣ или на цѣпи; опусканіе въ него разныхъ ведеръ не допускается.

18. Родники, служащіе для общественнаго пользованія, должны обкладываться срубамъ или камнями, а окружающая ихъ почва должна быть хорошо утрамбована и имѣть покатость кнаружи отъ нихъ такъ, чтобы невозможны были какіе-либо стоки снаружи.

19. Мытье бѣлья у колодцевъ, изъ которыхъ берется вода для питья, воспрещается.

20. Воспрещается пользоваться водою для питья изъ колодцевъ, въ которыхъ вода будетъ признана уѣздною управою негодною для сего.

#### *IV О порядкѣ содержанія мѣстъ изготовленія продажныхъ съѣстныхъ припасовъ и напитковъ и торговли ими.*

21. Мясныя и рыбныя лавки, булочные, хлѣбопекарни и все другія мѣста торговли съѣстными припасами, пряностями и напитками должны быть содержимы въ полной чистотѣ и опрятности.

22. Въ такой же степени опрятное обращеніе съ съѣстными припасами и напитками требуется отъ мелкихъ торговцевъ на рынкахъ и отъ разнощиковъ.

23. Въ тѣхъ помѣщеніяхъ булочныхъ, бараночныхъ, хлѣбопекаренъ, пряничныхъ, квасныхъ, колбасныхъ и другихъ заведеній, гдѣ приготовляются и сохраняются съѣстные припасы для продажи (напр., мѣсится тѣсто, печется хлѣбъ, разводится квасъ, держится мука и проч.), должна соблюдаться во всемъ самая тщательная чистота и опрятность, при чемъ воспрещается людямъ спать въ означенныхъ помѣщеніяхъ, а также хранить въ нихъ постельныя принадлежности, одежду, обувь, бѣлье и т. п.

24. Хозяева булочныхъ, хлѣбопекаренъ, мясныхъ лавокъ, пряничныхъ, квасныхъ и другихъ заведеній для изготовленія и продажи разнаго рода съѣстныхъ припасовъ и напитковъ должны наблюдать за чистоплотностью служащихъ у нихъ рабочихъ и приказчиковъ и чистотою ихъ одежды и не должны держать въ своихъ заведеніяхъ людей, страдающихъ какими либо заразными или заразительными болѣзнями, отсылая такого рода людей въ ближайшее лѣчебное заведеніе.

#### *V. О порядкѣ содержанія трактировъ, гостинницъ, постоялыхъ дворовъ, харчевенъ, питейныхъ заведеній, торговыхъ бань и другихъ подобныхъ промышленныхъ заведеній.*

25. Трактиры, гостинницы, постоялые дворы и все другія подобныя заведенія должны содержаться какъ внутри, такъ и снаружи въ постоянной опрятности.

26. Залы и прочія комнаты, назначенныя для посѣтителей, а равно прихожія и корридоры должны подметаться и убираться ежедневно и даже, въ случаѣ надобности, по нѣскольکو разъ въ день, при опрыскиваніи пола водою или вообще такъ, чтобы пыль не поднималась въ воздухъ. Полы, лѣстницы, двери, окна, подоконники и разнаго рода мебель (прилавки, столы и проч.) также должны содержаться въ чистотѣ.

27. Стѣны и потолки, если они штукатурные, слѣдуетъ бѣлить не рѣже одного раза въ годъ а если голые деревянные, то омывать, по крайней мѣрѣ, два раза въ годъ.

28. Въ каждой залѣ, комнатѣ или номерѣ трактира, гостинницы или постоялаго двора должны быть форточки величиною не менѣе  $\frac{1}{6}$  части оконной рамы и въ количествѣ не менѣе одной фортки на каждыя три окна; освѣженіе воздуха должно производиться ежедневно по нѣскольکو разъ.

29. Кладовыя, лари, буфеты, шкафы и другія мѣста храненія съѣстныхъ припасовъ, напитковъ и разной посуды слѣдуетъ содержать въ чистотѣ.

30. Въ кухняхъ и вообще во всѣхъ мѣстахъ, гдѣ приготовляются кушанія или напитки, должна соблюдаться опрятность; служащимъ не дозволяется въ этихъ помѣщеніяхъ спать или хранить постельныя принадлежности, одежду, обувь, бѣлье и тому подобное.

31. Всякаго рода посуда, употребляемая для храненія съѣстныхъ припасовъ и напитковъ или для изготовленія кушаній и напитковъ и подаванія ихъ посѣтителемъ, а также и вся столовая утварь (ножи, вилки, ложки и пр.) должны быть чисты, при чемъ металлическія принадлежности не должны имѣть ржавчины.

32. Скатерти, салфетки на столахъ, салфетки, полотенца и фартуки у служащихъ и разнаго рода покрышки должны быть сухи и чисты.

33. Въ каждой гостинницѣ, трактирѣ или постояломъ дворѣ долженъ быть по крайней мѣрѣ одинъ умывальникъ; умывальники должны содержаться въ полной опрятности.

34. Въ номерахъ для пріѣзжающихъ кровати, матрацы, подушки, подстилки и прочія принадлежности постелей должны быть чисты и опрятны, послѣ каждаго посѣтителя все постельное бѣлье должно замѣняться свѣжимъ.

35. Кушанья и напитки въ трактирахъ, гостинницахъ и пр. должны быть подаваемы посѣтителемъ только въ свѣжемъ, доброкачественномъ видѣ.

36. Во всѣхъ общественныхъ заведеніяхъ входы и дворы должно ежедневно подметать и вообще содержать въ полной опрятности. При входахъ строго воспрещается выливать помои, выбрасывать соръ и останавливаться для естественныхъ нуждъ, а во дворахъ обязательно требуются, устроенныя согласно требованіямъ пар. 37—41 сихъ постановленій, отхожія мѣста и помойныя ямы.

37. Во всѣхъ общественныхъ заведеніяхъ должны быть устраиваемы отхожія мѣста, при томъ такъ, чтобы они не загрязняли почвы и чтобы отъ нихъ не происходило зловонія и порчи воздуха въ самыхъ помѣщеніяхъ для посѣтителей. Они должны имѣть отдѣльныя помѣщенія для мужчинъ и женщинъ, должны быть достаточно свѣтлы и содержаться въ порядкѣ и опрятности. Въ мужскихъ отдѣленіяхъ слѣдуетъ сдѣлать сточныя желоба для мочи — асфальтовые, цинковые, изразцовые или деревянные, которые въ послѣднемъ случаѣ должны быть покрываемы смолою или дегтемъ.

38. Для приѣма кала и мочи изъ отхожихъ мѣстъ должны быть устраиваемы или особые, крѣпко сбитые, ящики, бочки (вывоз. сист.) или выгреба. Выгребныя ямы допускаются не ближе одной сажени отъ жилыхъ зданій, при чемъ онѣ должны быть обложены плотнымъ деревяннымъ просмоленнымъ срубомъ съ такимъ же дномъ или кирпичемъ и камнемъ въ цементѣ. Выгребныя ямы должны быть не глубже 7 аршинъ.

39. При всѣхъ общественныхъ заведеніяхъ должны устраиваться помойныя ямы; онѣ должны помѣщаться ни какъ не ближе 4 сажень отъ жилыхъ зданій и имѣть деревянные или каменные стѣны и плотное дно. Кругомъ, на поверхности почвы, ямы должны быть обнесены загородкой не ниже  $\frac{1}{2}$  арш., а сверху покрыты деревянною или желѣзною рѣшеткою для удержанія болѣе крупныхъ выбрасываемыхъ предметовъ. Помойныя ямы не должны быть глубже трехъ аршинъ.

40. Выгребныя и помойныя ямы, а также ящики (пар. 38.) должны быть очищаемы съ такимъ расчетомъ, чтобы отъ поверхности земли до уровня содержимаго ямы оставалось не менѣе  $\frac{1}{2}$  аршина.

41. Воспрещается дѣлать стоки изъ выгребныхъ и помойныхъ ямъ въ рѣки и ручьи, озера и другія водохранилища и вообще загрязнять послѣднія. Поглощающіе колодцы для спуска нечистотъ не допускаются.

42. Торговыя бани должны содержаться съ соблюденіемъ во всемъ опрятности и чистоты. Полы въ нихъ должны быть плотно сбиты, съ устройствомъ удобныхъ стоковъ для грязной воды: стѣны, если онѣ штукатуренныя или кирпичныя, должны бѣлиться хотя по разу въ годъ, а если голыя деревянные, то обмываться и обметаться не рѣже того же срока. Полки должны быть снабжены перильцами, съ боковъ же ихъ (полки) не должно забивать наглухо. Всю употребляемую посѣтителями посуду слѣдуетъ тщательно вымывать и очищать.

## VI. Объ устройствѣ и содержаніи фабрикъ и заводовъ.

43. Всѣ помѣщенія на фабрикахъ и заводахъ, назначенныя для производства, должны быть чисты, теплы, сухи и свѣтлы, достаточно просторны, хорошо вентилируемы, насколько тому не пре-

пятствуютъ условія техники производства; они должны ежедневно выметаться, а разъ въ недѣлю должна производиться общая тщательная чистка и уборка ихъ.

44. Въ помѣщеніяхъ, гдѣ по условіямъ работы попадаетъ на полъ вода или другія жидкости, полу или подполью долженъ быть данъ достаточный уклонъ для стока; застои жидкости какъ на полу въ мастерской, такъ и въ подпольѣ не допускаются.

45. Воздухъ въ мастерскихъ, насколько тому не препятствуютъ условія техники производства, долженъ быть освѣжаемъ посредствомъ фортокъ, откидныхъ фрамугъ, кѣминовъ, печей, вытяжныхъ трубъ, отдушинъ и т. п., а гдѣ этого недостаточно, тамъ должно устраивать приспособленія для искусственной вентиляціи.

**Примѣчаніе.** Администрація фабрики должна наблюдать за правильнымъ дѣйствіемъ вентиляціонныхъ приспособленій.

46. Надъ котлами, выделяющими большое количество паровъ, надъ очагами и проч. и въ помѣщеніяхъ, гдѣ развиваются вредные газы, должны быть устраиваемы целесообразныя вентиляціонныя приспособленія; механизмы, дающіе большое количество пыли, какъ напримѣръ, трепальныя машины, точильныя камни, жернова и проч. должны быть покрыты колпаками или кожухами, насколько тому не препятствуютъ условія техники производства; операции, при которыхъ выделяются особо вредные газы (напримѣръ, сѣрнистый газъ и фосфорные пары), должны при этомъ совершаться въ особыхъ зданіяхъ или въ помѣщеніяхъ, отдѣленныхъ отъ прочихъ сплошными капитальными стѣнами, съ воспрещеніемъ доступа сюда рабочимъ изъ другихъ отдѣленій фабрики.

**Примѣчаніе.** Правила о прикрытіи механизмовъ, дающихъ большое количество пыли, не распространяются на жернова водяныхъ и вѣтряныхъ мукомольныхъ мельницъ объ одномъ или двухъ поставахъ.

47. При производствѣ работъ съ употребленіемъ кислотъ, ѣдкихъ или ядовитыхъ веществъ, съ образованіемъ всякаго рода пыли и газовъ, при мастерскихъ должны быть устроены умывальники.

48. Тѣ помѣщенія на фабрикахъ и заводахъ, которыя назначены для производства, не должны служить ни мѣстомъ для ночлега рабочихъ, кромѣ дежурныхъ, ни столовыми.

**Примѣчаніе.** Это правило не относится къ ручнымъ ткацкимъ фабрикамъ, имѣющимъ менѣе 16 рабочихъ.

49. Всѣ жилыя помѣщенія на фабрикахъ и заводахъ, а равно застольныя, чайныя и кухни должны быть чисты, теплы, свѣтлы, не сыры и должны провѣтриваться.

**Примѣчаніе 1.** Воспрещается отапливать жилыя помѣщенія для рабочихъ посредствомъ печей съ желѣзными трубами, проведенными чрезъ помѣщенія.

**Примѣчаніе 2.** Мытье, сушка бѣлья и одежды въ общихъ жилыхъ помѣщеніяхъ рабочихъ, а равно въ застольныхъ, чайныхъ, кухняхъ и мастерскихъ воспрещается.

50. Въ общихъ спальняхъ для рабочихъ на каждого рабочаго, считая по общему числу рабочихъ, пользующихся помѣщеніемъ, должно приходиться пространства не менѣе одной кубической сажени, при чемъ высота помѣщенія во вновь устраиваемыхъ, а также капитально ремонтируемыхъ общихъ спальняхъ должна быть не менѣе 4 аршинъ. Каждая смѣна рабочихъ должна имѣть свое отдѣльное спальное помѣщеніе.

**Примѣчаніе 1.** Если общая спальня во вновь устраиваемомъ или капитально ремонтируемомъ помѣщеніи предназначается для 75 и болѣе рабочихъ, то она должна быть вышиною не менѣе 5 аршинъ.

**Примѣчаніе 2.** При вычисленіи кубическаго содержанія высота помѣщенія сверхъ 5-ти аршинъ въ расчетъ не принимается

51. Въ спальняхъ для рабочихъ должны быть устраиваемы отдѣльныя койки или нары съ соблюденіемъ слѣдующихъ условій: а) каждое отдѣльное мѣсто должно быть не менѣе  $2\frac{3}{4}$  арш. длиною, 1 арш. шириною и не ниже 10 вершковъ вышины отъ пола; б) отдѣльныя мѣста могутъ соприкасаться въ ножныхъ концахъ или изголовіями и одною боковою стороною, гдѣ должны быть перегородки не ниже 5 вершковъ; в) между каждою парюю наръ оставляется проходъ не уже 8 вершковъ; г) въ ножныхъ концахъ или изголовіяхъ наръ должны оставаться проходы не уже 1 арш.; д) нары допускаются въ одинъ только ярусъ и е) сплошныя нары не допускаются.

52) Семьи рабочихъ не могутъ быть помѣщаемы въ общихъ спальняхъ. Общія спальни должны быть отдѣльныя для каждого пола.

53. Въ каморкахъ на каждого пользующагося помѣщеніемъ, за исключеніемъ находящихся при родителяхъ дѣтей до 7-лѣтняго возраста, должно приходиться не менѣе одной кубич. сажени пространства; каморки темныя, безъ наружныхъ оконъ, не допускаются. При устройствѣ каморокъ вновь или капитальномъ ремонтѣ старыхъ, размѣры ихъ должны быть не менѣе 4 арш. въ длину, 3 арш. въ ширину и 4 арш. въ высоту; каморки могутъ располагаться гнѣздами, не болѣе четырехъ въ каждомъ гнѣздѣ; гнѣзда отдѣляются одно отъ другого перегородками, плотно сбитыми и выведенными до потолка. Оклеика стѣнъ и потолковъ въ каморкахъ обоями или бумагою воспрещается.

54. Величина оконъ въ помѣщеніяхъ, спеціально служащихъ для жилья рабочихъ, должна быть такова, чтобы на каждую квадратную сажень площади пола приходилось не менѣе  $\frac{3}{4}$  кв. аршина стекляннoй поверхности окна.

55. Во всѣхъ жилыхъ помѣщеніяхъ рабочихъ должны быть достаточной величины оконныя или стѣнныя откидныя фортки или фрамуги, а при печахъ вытяжныя отдушины. Если фортки устроены въ каждомъ окнѣ, то могутъ быть въ  $\frac{1}{8}$  часть рамы, а если черезъ окно, то должны быть не менѣе  $\frac{1}{6}$  части рамы.

**Примѣчаніе.** Администрація фабрики должна наблюдать за ежедневнымъ провѣтриваніемъ жилыхъ помѣщеній.

56. Корридоры и лѣстницы въ жилыхъ помѣщеніяхъ для рабочихъ должны быть чисты, свѣтлы и хорошо провѣтриваемы, при чемъ въ корридорахъ не дозволяется устраивать каморокъ, а подъ лѣстницами чулановъ.

57. На вновь устраиваемыхъ фабрикахъ и заводахъ и во вновь устраиваемыхъ жилыхъ помѣщеніяхъ для рабочихъ на существующихъ фабрикахъ подвальные жилища для рабочихъ не допускаются. Во вновь устраиваемыхъ жилыхъ помѣщеніяхъ углубленіе нижнихъ этажей въ землю при уклонахъ почвы допускается не выше одного аршина.

58. Въ помѣщеніяхъ для рабочихъ, устроенныхъ ранѣе изданія настоящихъ обязательныхъ постановленій, подвальные жилища допускаются только при слѣдующихъ условіяхъ: а) подвальные помѣщенія должны быть свѣтлы, хорошо вентилируемы, сухи и, въ случаѣ надобности, хорошо дренированы; б) на каждого рабочаго, считая по общему числу лицъ, пользующихся помѣщеніемъ, должно приходиться пространства не менѣе одной кубической сажени, при томъ потолокъ долженъ превышать уровень окружающей почвы, по крайней мѣрѣ, на  $1\frac{1}{2}$  арш.; в) сосѣднія зданія, по крайней мѣрѣ, съ одной (свѣтовой) стороны подвального помѣщенія не должны быть ближе 4 саж.; г) полы должны быть деревянные или асфальтовые.

59. Земляные полы въ жилыхъ помѣщеніяхъ рабочихъ, а равно въ кухняхъ, застольныхъ, чайныхъ и т. п. не допускаются.

60. Помѣщеніе рабочихъ въ землянкахъ не допускается.

61. Кухни для рабочихъ на фабрикахъ и заводахъ, застольныя, кладовыя и т. п. должны быть содержимы, согласно требованіямъ пар. 30 сихъ постановленій.

62. Для храненія запасовъ съѣстныхъ припасовъ должны устраиваться кладовыя или погреба.

63. Хозяева обязаны доставлять рабочимъ безвозмездно воду хорошаго качества для варки пищи и для питья. Въ каждомъ отдѣленіи и этажѣ фабричныхъ заведеній должна находиться вода для питья въ закрытой и чистой посудѣ.

64. Всѣ доставляемые рабочимъ хозяевами съѣстные припасы въ сыромъ или приготовленномъ видѣ должны быть доброкачественныя и свѣжіе.

**Примѣчаніе.** Имѣющіяся при фабрикахъ лавки съѣстныхъ припасовъ, а равно и хлѣбопекарни подлежатъ тѣмъ же санитарнымъ требованіямъ, какія предъявлены выше къ этого рода торговли вообще (см. гл. IV).

65. Дома и квартиры, устраиваемыя и содержимыя особыми предпринимателями для сдачи внаймы рабочимъ, подчиняются тѣмъ же санитарнымъ требованіямъ, какъ и жилья помѣщенія на самыхъ фабрикахъ и заводахъ (пар. 49—62), относительно же содержанія дворовъ въ такого рода домахъ примѣняются правила, изложенныя выше въ пар. 10, 36—41. До открытія такихъ домовъ и квартиръ владельцы оныхъ обязаны заявить о готовности ихъ къ открытію подлежащей уѣздной земской управѣ.

66. Отхожія мѣста, а также выгребныя и помойныя ямы на фабрикахъ и заводахъ должны быть устроены и содержимы согласно требованіямъ пар. 37—41 настоящихъ постановленій и дополнительнымъ условіямъ, изложеннымъ въ пар. 67—69.

67. Отхожія мѣста на фабрикахъ и заводахъ должны имѣть удобное сообщеніе съ помѣщеніями для производства и для жилья и при этомъ должна быть устроена вентиляція ихъ такъ, чтобы зловоніе ни въ какомъ случаѣ не проникло въ означенныя помѣщенія.

68. Для приѣма нечистотъ изъ отхожихъ мѣстъ должны устраиваться металлическіе котлы, или выгребныя ямы, или подвижныя деревянныя или металлическія помѣщенія. -- Выгребныя ямы при каменныхъ жилыхъ помѣщеніяхъ и мастерскихъ на 100 и болѣе человекъ должны быть обложены кругомъ цементной, кирпичной или каменной стѣной съ цементной штукатуркой; при помѣщеніяхъ же деревянныхъ а также и каменныхъ, но для меньшаго числа рабочихъ, онѣ могутъ имѣть плотныя деревянныя срубы съ такимъ же дномъ, при чемъ срубъ и дно его должны быть хорошо пропитаны смолой или дегтемъ, а въ пазахъ промазаны варомъ; кромѣ того, на днѣ ямы подъ поломъ и вокругъ ея стѣнъ и снаружи должна быть набита жирная глина слоемъ въ  $\frac{1}{2}$  арш. толщины. Въ томъ и другомъ случаѣ выгребныя ямы должны быть закрыты плотными просмоленными творами и должны устраиваться внѣ стѣнъ жилого помѣщенія или мастерской.

69. Помойныя ямы слѣдуетъ устраивать отдѣльно отъ выгребныхъ ямъ, съ забивкою подъ поломъ и снаружи вокругъ стѣнъ жирною глиною слоемъ толщиной въ полъ-аршина и съ такими же непроницаемыми срубами, какъ выгребныя ямы.

70. На дворахъ при фабрикахъ и заводахъ не должны быть разбрасываемы мусоръ, щепы, навозъ, вредные отбросы производства и вообще всякаго рода нечистоты; выметаемый сухой соръ до времени вывоза можетъ сохраняться въ особыхъ загородкахъ. Поверхность дворовъ должна быть выравнена; на дворахъ должны быть устроены сточныя канавы, которыя вмѣняется въ обязанность содержать въ исправности; ямы должны быть засыпаны, но отнюдь не соромъ или навозомъ. Закапываніе вредныхъ отбросовъ на дворѣ или вблизи фабрики воспрещается.

71. Колодцы при фабрикахъ и заводахъ должны быть устроены согласно требованіямъ парагр. 15—17 настоящихъ постановленій, и при томъ такъ, чтобы въ нихъ не проникали нечистоты изъ выгребныхъ или помойныхъ ямъ.

72. Спуски промывныхъ грязныхъ водъ съ фабрикъ и заводовъ въ рѣки, ручьи, пруды и другія водохранилища, изъ которыхъ населеніе пользуется водою, не допускаются. Но въ тѣхъ случаяхъ, когда условія мѣстности или какія-либо вполне уважительныя причины препятствуютъ немедленному уничтоженію означенныхъ спусковъ, они могутъ быть разрѣшаемы на извѣстный срокъ въ каждомъ данномъ случаѣ, при условіи возможно лучшаго обезвреживанія и обезцвѣчиванія ихъ на поляхъ орошенія или посредствомъ осадочныхъ бассейновъ, фильтровъ и химическихъ способовъ и при устройствѣ и содержаніи за счетъ фабрикантовъ достаточнаго числа колодцевъ для пользованія населенія.

73. Промывныя воды съ фабрикъ и заводовъ, спускаемая въ низины и овраги, также должны быть предварительно обезвреживаемы.

74. Промываніе шкуръ, шерсти, тканей послѣ окраски и другихъ матеріаловъ, а равно и издѣлій фабрично-заводскаго производства дозволяется только въ такихъ водахъ, которыми населеніе не пользуется для домашняго употребленія и для скота.

75. При фабрикахъ и заводахъ, гдѣ рабочіе живутъ, должны устраиваться владѣльцами прачечныя для рабочихъ, а въ тѣхъ мѣстностяхъ, гдѣ нѣтъ торговыхъ бань ближе одной версты, также и бани; рабочимъ должно быть предоставлено право пользоваться баней и прачечной не менѣе одного раза въ недѣлю.

*Примѣчаніе.* Стирка бѣлья допускается не только въ прачечныхъ, но и въ баняхъ.

76. Планы вновь устраиваемыхъ и перестраиваемыхъ фабричныхъ заведеній, жилыхъ помѣщеній для рабочихъ, а также фабричныхъ лечебныхъ заведеній, школъ и другихъ зданій, назначенныхъ для общественнаго пользованія, до представленія ихъ въ надлежащую административную инстанцію, представляются владѣльцами на разсмотрѣніе подлежащихъ уѣздныхъ земскихъ управъ. До открытія дѣйствій вновь устроенныхъ или перестроенныхъ фабрикъ и заводовъ, владѣльцы оныхъ обязаны заявить о готовности ихъ къ открытію подлежащей уѣздной земской управѣ.

## VII. О земскомъ санитарномъ надзорѣ.

77. Владѣльцы и содержатели (равно и заступающіе ихъ мѣсто) всякаго рода торгово-промышленныхъ заведеній, фабрикъ, заводовъ, а также завѣдующіе учебными, лечебными, благотвори-

тельными и другими подобными общественными заведениями, а равно занимающиеся за плату приемомъ дѣтей на воспитаніе, въ предѣлахъ ихъ владѣній и вѣдѣній, обязаны допускать лицъ земскаго санитарнаго надзора къ осмотру помѣщеній и предметовъ, поименованныхъ въ настоящихъ обязательныхъ постановленіяхъ.

**Примѣчаніе 1.** Дѣйствіе сего не распространяется на учебныя, лечебныя, благотворительныя и другія подобныя общественныя заведенія, состоящія подъ Высочайшимъ покровительствомъ или управляемые Высочайше утвержденными уставами.

**Примѣчаніе 2.** Уполномочиваемыя земствомъ лица санитарнаго надзора, санитарные, участковые и ветеринарные земскіе врачи по принадлежности, и санитарные попечители снабжаются открытыми листами отъ губернской или мѣстной уѣздной земской управы.

78. Предъявляемыя требованія персоналомъ земскаго санитарнаго надзора, посредствомъ составляемыхъ имъ актовъ или внесенія въ установленныя для того санитарныя тетради, должны исполняться, согласно настоящимъ обязательнымъ постановленіямъ, надлежащими лицами въ означенныя для того сроки.

78. Когда, въ крайнихъ случаяхъ нарушенія земскихъ обязательныхъ постановленій, земскія управы распорядятся исполненіемъ нетерпящихъ отлагательства мѣръ, то владѣльцы не должны оказывать къ тому никакихъ препятствій.

80. Всѣ могущія возникнуть неудовольствія на дѣйствія исполнителей земскаго санитарнаго основанія ст. надзора должны быть заявляемы мѣстной уѣздной или губернской управамъ.

Настоящія обязательныя постановленія вступаютъ въ силу немедленно по опубликованіи \*).

## *II. Обязательныя постановленія по устройству и содержанію колбасныхъ заведеній въ Московскомъ уѣздѣ.*

Составлены Московскимъ губернскимъ земскимъ собраніемъ для мѣстностей Московскаго уѣзда, согласно п. 6. ст. 108 пол. зем. учр. изд. 1892 г., и изданы Московскимъ Губернаторомъ, на основаніи ст. III того же положенія, порядкомъ, опредѣленнымъ ст. 424 т. II изд. 1892 года.

1. Въ помѣщеніяхъ мастерскихъ колбасныхъ заведеній на каждаго рабочаго должно приходиться не менѣе  $1\frac{1}{2}$  саж. пространства, при чемъ высота помѣщеній должна быть не менѣе 4 арш.

2. Полы въ помѣщеніяхъ должны быть сдѣланы изъ непроницаемаго для воды матеріала, какъ напр., бетонъ, Полы деревянные допускаются съ тѣмъ условіемъ, чтобы въ нихъ не было щелей и чтобы они были пропитаны олифой. Полы кирпичные, глинобитные, земляные не допускаются.

3. Стѣны въ помѣщеніяхъ мастерскихъ должны быть оштукатурены и окрашены на высоту не менѣе  $2\frac{1}{2}$  арш. отъ пола, масляной краской свѣтлаго цвѣта. Потолки тоже должны быть оштукатурены и выбѣлены.

4. Помѣщенія мастерскихъ должны быть освѣщаемы дневнымъ свѣтомъ въ такой степени, чтобы одинъ аршинъ стеклянной площади оконъ приходился не болѣе какъ на 12 арш. площади пола. Закраска оконныхъ стеколъ въ мастерскихъ не допускается.

5. Освѣщеніе мастерскихъ вечеромъ должно быть таково, чтобы во всѣхъ частяхъ ихъ, гдѣ производится работа, было свѣтло.

6. Помѣщенія мастерскихъ должны быть хорошо вентилируемы посредствомъ приспособленій какъ притока свѣжаго воздуха, такъ и для удаленія испорченнаго изъ помѣщеній. При устройствѣ для этихъ цѣлей только оконныхъ фортокъ и печныхъ вытяжекъ, первыя должны быть величиною не менѣе  $\frac{1}{6}$  части оконной рамы на 2 окна или не менѣе  $\frac{1}{8}$  части рамы въ каждомъ окнѣ. Если въ помѣщеніи только одно окно, фортка въ немъ должна быть не менѣе  $\frac{1}{6}$  части рамы.

7. Помѣщенія колбасныхъ мастерскихъ должны быть сухи; въ холодное время года они должны быть обогрѣваемы, при чемъ не допускается устройство печей съ желѣзными, проведенными чрезъ помѣщенія, дымовыми трубами.

8. Для очистки свѣжихъ кишекъ должно быть отдѣльное отъ прочихъ мастерскихъ помѣщеніе, удовлетворяющее всѣмъ, изложеннымъ въ предыдущихъ параграфахъ, требованіямъ.

\*) Опубликованы 18 іюля 1898 г.



9. Въ подвальныхъ помѣщеніяхъ устройство колбасныхъ мастерскихъ не допускается; въ полуподвальныхъ же допускается только при тѣхъ условіяхъ, чтобы эти помѣщенія были сухи и удовлетворяли требованіямъ, изложеннымъ въ предыдущихъ параграфахъ.

10. Употребляемые въ колбасномъ производствѣ матеріалы, какъ-то мясныя туши и ихъ части кишки, мука, соль, вкусовые вещества и вода, должны быть всегда свѣжи и вполне доброкачественные.

**Примѣчаніе 1.** Въ теплое время года мясной фаршъ не долженъ быть заготовляемъ въ количествѣ большемъ того, какое можетъ быть начинено въ кишки и сварено въ тотъ же день, если при заведеніи нѣтъ погреба съ льдомъ. Запрещается примѣшивать въ мясной фаршъ остатки уже приготовленныхъ колбасъ.

**Примѣчаніе 2.** При каждомъ колбасномъ заведеніи владѣльцы этихъ заведеній или замѣняющія ихъ лица должны вести книги, согласно требованію § 12 обяз. пост. о провозѣ сырыхъ животныхъ продуктовъ и сбъ устройствъ и содержаніи складовъ и заведеній для ихъ обработки во всѣхъ мѣстностяхъ Московской губ.

11. Воспрещается употребленіе для колбаснаго производства воды, признаваемой санитарнымъ надзоромъ негодною для того.

12. Поступившія въ заведеніе для колбаснаго производства мясныя туши и ихъ части, а равно и кишки, если не употребляются тотчасъ въ дѣло, должны быть хранимы въ особыхъ помѣщеніяхъ—кладовыхъ и погребахъ съ ледниками, при чемъ мясныя туши и ихъ части не должны накладываться кучами на полу кладовой, а должны или подвѣшиваться, или располагаться на прилавкахъ, полкахъ и помостахъ, содержимыхъ постоянно въ чистотѣ, на чистыхъ подстилкахъ.

13. Кладовыя для храненія матеріаловъ и продуктовъ издѣлій колбаснаго производства, до отправленія ихъ на рынокъ, должны быть свѣтлы, удобопроевѣтриваемы и защищены отъ мухъ.

14. Столы для раздѣлки мяса и сала и для приготовленія кишекъ должны имѣть верхнія доски изъ отшлифованнаго, непорознаго камня (напр. мраморъ, гранитъ), или деревянныя гладкія, плотныя, безъ щелей.

15. Употребляемые для раздѣлки мяса ножи должны быть снабжены хорошо прилаженными, безъ трещинъ, рукоятками. Равнымъ образомъ, другія орудія и машины для колбаснаго производства должны быть таковы, чтобы ихъ удобно было очищать, а мѣдные наконечники для набивки колбасъ должны быть всегда хорошо вылужены или никелированы, снаружи и снутри.

16. Употребляемая въ колбасныхъ мастерскихъ посуда должна быть такова, чтобы ее удобно было тщательно очищать. Мѣдная посуда должна быть луженая или никелированная. Посуда не снабженная крышками, должна быть прикрываема всегда чистыми покрывалами изъ свѣтлой ткани.

17. Въ колбасныхъ мастерскихъ не должно хранить запасовъ муки, а равно соли и др. вкусовыхъ веществъ болѣе того, сколько нужно для дневнаго употребленія, при чемъ эти запасы, равно какъ нитки, употребляемая для перевязки начиненныхъ кишекъ, должны храниться въ плотно закрываемыхъ помѣщеніяхъ (напр. шкафы, лари).

18. Для храненія запаса воды, употребляемой для колбаснаго производства, сосуды должны быть снабжены кранами и плотно прилаженными крышками.

19. При мастерскихъ долженъ быть умывальникъ съ чистой водой, мыло и достаточное число чистыхъ полотенецъ, для омыванія рукъ рабочихъ, при чемъ умывальникъ долженъ быть такъ установленъ, чтобы брызги при умываніи не попадали на матеріалы колбаснаго производства.

20. Въ помѣщеніи для варки колбасъ и окороковъ печи должны быть облицованы изразцами, цинкомъ-или такимъ матеріаломъ, который можетъ быть удобно омываемъ; котлы должны быть снабжены плотными крышками; надъ котлами должны быть устроены зонты съ паротводными трубами.

21. Ежедневно полы и стѣны въ мастерскихъ, столы, посуда, инструменты и машины должны быть тщательно обмываемы и очищаемы, а шприцы для набивки колбасъ должны быть тщательно очищаемы во время перерыва работы на нихъ.

22. Плотные отбросы колбаснаго производства, какъ-то: кожа, сухожилія, клѣтчатка и проч., должны быть также ежедневно удаляемы изъ мастерскихъ; до отправки такихъ отбросовъ для утилизаціи они могутъ быть хранимы въ особыхъ помѣщеніяхъ отдѣльныхъ отъ мастерскихъ и отъ мѣстъ храненія сырого мяса и готоваго колбаснаго товара, но лишь столько времени, чтобы не наступило гніеніи и разложенія ихъ.

23. Помои должны быть удаляемы изъ мастерскихъ немедленно, а жидкость изъ котловъ для варки колбасъ ежедневно.

24. Воспрещается хранить въ мастерскихъ предметы, не имѣющіе отношенія къ производству колбасъ, а равно готовить пищу, допускать чаепитіе, принятіе пищи, отдыхъ и ночлегъ людей. Присутствіе домашнихъ животныхъ въ мастерскихъ не допускается.

25. При перевозкѣ и переноскѣ продуктовъ колбаснаго производства изъ колбасныхъ заведеній означенные продукты должны быть хорошо защищены отъ грязи и пыли.

26. Жилыя помѣщенія рабочихъ при колбасныхъ заведеніяхъ, по своему устройству и содержанию, должны соответствовать требованіямъ, изложеннымъ въ §§ 49, 50, 51, 52, 53, 54, 55, 56, 57, 58, 59, 60, 61 и 62 общ. обязат. санитарн. постановленій.

27. Непосредственное сообщеніе жилыхъ помѣщеній, въ томъ числѣ кухонь, столовыхъ и спаленъ, съ колбасными мастерскими, мѣстами храненія сырого и готоваго товара, а равно и отбросовъ, воспрещается. Всѣ перечисленныя помѣщенія производства должны быть отдѣлены отъ смежныхъ жилыхъ помѣщеній глухими капитальными стѣнами или глухими оштукатуренными перегородками.

28. Въ спальняхъ, кухняхъ и столовыхъ воспрещается хранить инструменты и продукты колбаснаго производства.

29. Рабочіе, занятые производствомъ колбасъ, должны имѣть на себѣ во время работъ чистую одежду, обувь, колпаки, блузы и фартуки, покрывающіе плечи до локтей, грудь, животъ и ноги до середины голени и производить работу чистыми руками. Если рабочіе не имѣютъ блузъ, то фартуки должны покрывать, кромѣ того, и плечи до локтей.

30. Отхожія мѣста и помойныя ямы при колбасныхъ заведеніяхъ должны быть устраиваемы и содержимы согласно требованіямъ, изложеннымъ въ пар. 37, 38, 39, 40 и 41 общихъ обязат. санитарн. постановленій.

31. Дворы при колбасныхъ заведеніяхъ должны быть содержимы въ чистотѣ. Воспрещается устройство колбасныхъ заведеній во владѣніяхъ, гдѣ существуютъ постоянные дворы или промышленныя заведенія, въ которыхъ производство сопряжено съ развитіемъ пыли (напр. склады тряпья и вообще всякаго старья, рогожныя, мочальныя, волосяныя и кожевенныя заведенія).

**Примѣчаніе.** При колбасныхъ заведеніяхъ въ подмосковныхъ мѣстностяхъ, имѣющихъ характеръ пригородныхъ поселеній, дворы должны быть замощены камнемъ въ тѣхъ частяхъ, которыя служатъ для сообщенія между отдѣльными частями заведенія.

32. Владѣльцамъ колбасныхъ заведеній или ихъ довѣреннымъ вмѣняется въ обязанность слѣдить за чистотой и опрятнымъ содержаніемъ мастерскихъ, кладовыхъ, погребовъ, жилыхъ помѣщеній рабочихъ, отхожихъ мѣстъ, помойныхъ ямъ и дворовъ при ихъ заведеніяхъ, а также за чистотою и опрятностью рабочихъ, равно какъ за тѣмъ, чтобы больные рабочіе не допускались къ работѣ по производству въ заведеніяхъ.

33. Лица, желающія открыть колбасное заведеніе, а равно и владѣльцы существовавшихъ до изданія настоящихъ обязательныхъ постановленій колбасныхъ заведеній, должны испрашивать удостовѣреніе Московской уѣздной земской управы на предметъ открытія и содержанія своихъ заведеній.

#### Означенныя обязательныя постановленія вступаютъ въ силу:

1. Для вновь открываемыхъ колбасныхъ заведеній немедленно по утвержденіи и опубликованіи ихъ \*).

2. Для существующихъ въ нижеслѣдующіе сроки: пар. 10, 11, 16, 17, 21, 22, 23, 24, 28, 31, 32 и 33 со дня вступленія обяз. пост. въ силу; въ пар. 5, 12, 15, 18, 19 и 29 въ теченіе одного мѣсяца; пар. 6, 14, 25 и 30 въ теченіе трехъ мѣсяцевъ; пар. 13 и 20 въ теченіе 6 мѣс., а 1, 2, 3, 4, 7, 8, 9, 26 и 27 въ теченіе одного года со дня обнародованія ихъ.

\*) Опубликованы 18 іюля 1898 г.

*III. Обязательныя постановленія о провозъ сырыхъ животныхъ продуктовъ и объ устройствѣ и содержаніи складовъ и заведеній для ихъ обработки во всехъ мѣстностяхъ Московской губерніи, за исключеніемъ города Москвы и боенъ, находящихся въ видѣніи Московскаго городского общественнаго управленія.*

Утверждены г. Московскимъ губернаторомъ 10 сентября 1894 года и объявлены въ „Московскихъ Губернскихъ Вѣдомостяхъ“ 17 сентября 1894 года, № 38.

## Правила общія.

### 1. О провозѣ сырыхъ животныхъ продуктовъ.

1. Къ сырымъ животнымъ продуктамъ относятся трупы, туши и всѣ части убитыхъ и павшихъ животныхъ, какъ-то: кожи въ сыромъ, замороженномъ, мокро-соленомъ и сухомъ видѣ, мездра, рога, копыта, шерсть, гривы, хвосты, щетина, мясо, несоленое сало, кости, кишки и вообще всѣ животные продукты, не подвергавшіеся промышленной обработкѣ.

2. Вывозъ сырыхъ животныхъ продуктовъ изъ городовъ и селеній Московской губерніи можетъ быть производимъ безпрепятственно, если въ данномъ городѣ или селеніи, откуда эти продукты предназначаются къ вывозу, не существуетъ на домашнихъ животныхъ какой-либо изъ заразныхъ болѣзней, о которой объявлено для свѣдѣнія населенія мѣстной властью, земскою управою или ветеринарнымъ врачомъ. На вывозъ изъ такихъ благополучныхъ мѣстностей владѣлецъ продуктовъ долженъ получить отъ мѣстной сельской или полицейской власти или ветеринарнаго надзора удостовѣреніе, что продукты вывезены изъ такого-то города или селенія, въ коемъ не существуетъ заразныхъ болѣзней на скотѣ.

3. Во всѣхъ случаяхъ необходимости вывоза сырыхъ животныхъ продуктовъ изъ мѣстъ существованія какой-либо изъ заразныхъ болѣзней (§ 2) животныхъ, а равно въ случаѣ необходимости вывоза означенныхъ продуктовъ изъ мѣстностей, въ которыхъ, хотя-бы и не существовало означенныхъ болѣзней, но которыя, на основаніи § 13-го обязательныхъ постановленій, утвержденныхъ 1-го ноября 1891 года г. министромъ внутреннихъ дѣлъ, объявлены губернской земскою управою въ состояніи опасности отъ заразныхъ болѣзней, вывозъ сырыхъ животныхъ продуктовъ можетъ быть производимъ не иначе, какъ всякій разъ по полученіи отъ ветеринарнаго надзора разрѣшенія въ каждомъ отдѣльномъ случаѣ.

4. Удостоверенія на вывозъ сырыхъ животныхъ продуктовъ (§§ 2 и 3) предъявляются по первому требованію сельской или общей полиціи, или лицъ земскаго ветеринарно-санитарнаго надзора какъ въ пути, такъ и во всѣхъ случаяхъ остановокъ воевъ и транспортовъ съ сими продуктами.

5. Сырые животные продукты, оказавшіеся вывезенными безъ ветеринарнаго удостовѣренія изъ мѣстъ существованія чумы, сибирской язвы, повального воспаленія легкихъ, овечьей оспы, или мѣстностей, объявленныхъ въ состояніи опасности отъ этихъ болѣзней (§ 3), а равно и такіе, которые по ветеринарному изслѣдованію оказались бы имѣющими признаки, указывающіе происхождение этихъ продуктовъ отъ животныхъ, болѣвшихъ сибирскою язвой, овечьей оспою или сапомъ, подлежатъ немедленному уничтоженію или сжиганіемъ, или зарываніемъ въ землю (въ изрубленномъ или испорченномъ другими способами видѣ) на глубину не менѣе 2 $\frac{1}{2}$  аршинъ. Повозки, служившія для провоза такихъ продуктовъ, подвергаются дезинфекціи.

6. Сырые животные продукты, вывезенные безъ надлежащаго удостовѣренія (§ 2 и 3) изъ мѣстъ, въ которыхъ существуютъ заразные болѣзни, кромѣ перечисленныхъ въ § 5, о которыхъ объявлено для свѣдѣнія населенія (§ 2), должны быть подвергнуты за счетъ владѣльца обезвреживанію по указанію ветеринарнаго врача.

7. Въ случаѣ, когда упомянутыя въ § 2 и 3 удостовѣренія имѣются лишь на часть перевозимыхъ продуктовъ, правила, изложенныя въ §§ 5 и 6, распространяются на продукты всей партіи.

8. Когда на привозимые сырые животные продукты у владѣльцевъ или лицъ ихъ замѣняющихъ, не окажется удостовѣренія (§§ 2 и 3) о благополучіи мѣсть, изъ которыхъ они вывезены, или когда происхождение ихъ неизвѣстно, таковыя продукты подвергаются за счетъ владѣльца обезвреживанію, по указанію ветеринарнаго врача, съ выдачей ветеринарнаго удостовѣренія о произведенномъ обезвреживаніи, или уничтоженію, когда это найдетъ необходимымъ ветеринарный надзоръ.

9. Въ случаѣ перепродажи сырыхъ животныхъ продуктовъ другому лицу (для дальнѣйшаго передвиженія), удостовѣренія на эти продукты переходятъ къ покупателю. По прибытіи продуктовъ на мѣсто окончательнаго назначенія, удостовѣренія эти, послѣ записи ихъ въ книги (см. § 12), должны сдаваться мѣстной сельской или полицейской власти или ветеринарному врачу.

10. При провозѣ всѣхъ сырыхъ животныхъ продуктовъ должны быть соблюдаемы слѣдующія условія:

а) Повозки должны быть устроены такимъ образомъ, чтобы изъ нихъ не могли выпадать на путь слѣдованія плотныя части перевозимыхъ продуктовъ или вытекать жидкости.

б) Перевозимые продукты, если по качеству своему они не требуютъ укупорки въ бочки, ящики и тюки, должны быть прикрыты и увязаны сверху и со всѣхъ сторонъ кожаными, холщевымъ, брезентовымъ или инымъ, приготовленнымъ изъ плотной ткани, покровомъ. При провозѣ пищевыхъ продуктовъ убоя, идущихъ въ мясныя лавки, какъ повозки, такъ и покровъ должны постоянно содержаться въ чистотѣ.

в) Вozy съ сырыми животными продуктами при остановкахъ въ пути не должны помѣщаться въ дворахъ, въ которыхъ содержится домашній скотъ.

**Примѣчаніе.** Лица, перевозящія поштучно мелкіе продукты своего домашняго обихода, какъ напримѣръ, убитаго баѣана или поросянка, овчину и пр., освобождаются отъ точнаго соблюденія пунктовъ б и в настоящаго параграфа.

11. Къ сырымъ животнымъ продуктамъ, ввозимымъ въ Московскую губернію изъ другихъ губерній, а также изъ г. Москвы и съ Московскихъ боенъ, примѣняются §§ 4, 5, 6, 7, 8, 9 и 10 настоящихъ обязательныхъ постановленій.

12. При каждомъ складѣ и на каждомъ заведеніи, куда поступаютъ сырые животные продукты, владѣльцы этихъ складовъ и заведеній (и лица, ихъ замѣняющія) должны вести выдаваемые отъ губернской земской управы книги, въ которыя должно быть занесено:

1) время поступленія каждой партіи продуктовъ; 2) родъ и сортъ продукта; 3) количество его—мѣрско, вѣсомъ, числомъ штукъ или мѣсть; 4) мѣсто, откуда привезенъ продуктъ; 5) документъ, при которомъ привезенъ. Книга эта должна быть предъявляема лицамъ санитарнаго и ветеринарнаго надзора по первому ихъ требованію.

## 2. Объ устройствѣ и содержаніи складовъ и дворовъ для помѣщенія и храненія сырыхъ животныхъ продуктовъ и заведеній для ихъ обработки.

13. Склады для храненія сырыхъ животныхъ продуктовъ и заведенія для ихъ обработки должны быть устроены внѣ городовъ и селеній, на разстояніи, опредѣляемомъ, по заключенію ветеринарно-санитарнаго надзора, уѣздною земскою управою, но не ближе 50 сажень отъ жилыхъ строеній.

14. Склады сырыхъ животныхъ продуктовъ могутъ быть расположены подъ навѣсами или въ закрытыхъ помѣщеніяхъ и должны находиться въ мѣстахъ, въ которыхъ не можетъ быть доступа къ нимъ домашнихъ животныхъ.

15. Склады, расположенные въ помѣщеніяхъ, не имѣющихъ совершенно прочныхъ каменныхъ или плотно сколоченныхъ деревянныхъ стѣнъ, а равно и заведенія для обработки сырыхъ животныхъ продуктовъ, должны быть обнесены плотнымъ заборомъ.

16. Во дворахъ складовъ и заведеній не должны содержаться лошади, кромѣ потребныхъ для работъ, рогатый скотъ, овцы и свиньи, а также не должны храниться запасы корма для скота.

17. Какъ дворы, такъ и склады для храненія сырыхъ животныхъ продуктовъ должны быть содержимы въ чистотѣ.

18. Заведенія для обработки сырыхъ животныхъ продуктовъ, при которой получаютъ жидкіе отбросы и промывныя воды, не могутъ быть устраиваемы по берегамъ рѣкъ и озеръ.

19. Промывка и мочка сырыхъ животныхъ продуктовъ можетъ быть совершаема только въ нарочно для того устроенныхъ резервуарахъ и прудахъ, спускъ съ которыхъ промывныхъ водъ въ ручьи, рѣки и озера воспрещается и къ которымъ не можетъ быть доступа домашнему скоту.

20. Просушка животныхъ продуктовъ, требуемая техникой производства, должна производиться или при самомъ заведеніи, или на особо отведенныхъ, огороженныхъ мѣстахъ, къ которымъ не имѣетъ доступа домашній скотъ.

21. Отбросы производства не должны сваливаться около заведеній, но должны собираться въ особые, устраиваемые во дворѣ заведенія, пріемники, изъ которыхъ они должны удаляться и уничтожаться сжиганіемъ или зарываніемъ въ землю, или же употребляться для удобренія полей и немедленно на нихъ запахиваться. Сроки и способы удаленія съ заведеній нечистотъ и отбросовъ, а равно условія и способы использованія ихъ, обязательныя для содержателей этихъ заведеній, устанавливаются, соотвѣтственно роду отбросовъ и условіямъ данныхъ времени и мѣста, уѣздною земскою управою, по заключенію ветеринарно-санитарнаго надзора.

22. Мѣста, въ которыхъ производится зарываніе отбросовъ съ заведеній, служащихъ для обработки сырыхъ животныхъ продуктовъ, а равно и труповъ и ихъ частей, зарываемыхъ въ землю при сырейныхъ заведеніяхъ, не должны быть располагаемы ближе 50 саженой отъ селеній и мѣстъ пастбы скота и должны быть обнесены или прочною загородью, или канавою, съ валомъ, при чемъ высота отъ дна канавы до верха вала должна быть не менѣе двухъ аршинъ. Ямы при сырейныхъ заведеніяхъ для зарыванія труповъ и ихъ частей должны быть засыпаемы землею послѣ каждой такой свалки, при чемъ надъ сваливаемыми частями трупа слой земли не долженъ быть менѣе одного аршина.

23. Въ тѣхъ признанныхъ ветеринарно санитарнымъ надзоромъ случаяхъ, когда обработка сырыхъ животныхъ продуктовъ имѣетъ характеръ кустарнаго домашняго промысла, или когда настоящія правила не могутъ быть примѣнены въ полномъ ихъ объемѣ безъ уничтоженія самаго производства, отступленія отъ этихъ правилъ и условія, которыя давали-бы обезпеченіе отъ распространенія заразныхъ болѣзней пріемами, матеріаломъ и остатками даннаго производства опредѣляются, въ каждомъ отдѣльномъ случаѣ, уѣздною земскою управою, по заключенію ветеринарно-санитарнаго надзора.

24. На владѣльцевъ домашнихъ животныхъ, содержимыхъ въ хозяйствахъ при складахъ и при заведеніяхъ для обработки сырыхъ животныхъ продуктовъ, не исключая и заведеній, имѣющихъ характеръ кустарнаго промысла, распространяется дѣйствіе пункта 1-го § 14-го обязательныхъ постановленій, утвержденныхъ г. министромъ внутреннихъ дѣлъ 1-го ноября 1891 года, относительно заявленій о каждомъ отдѣльномъ случаѣ заболѣванія и смерти принадлежащихъ имъ животныхъ, хотя бы мѣстность, въ которой находятся такіа заведенія, и не была объявлена въ состояніи опасности отъ заразныхъ болѣзней.

25. Сырые животные продукты, признанные ветеринарнымъ врачомъ происходящими отъ животнаго, болѣвшаго заразною болѣзною и притомъ такою, при которой обработка въ данномъ заведеніи не можетъ быть признана достаточною для полнаго ихъ обезвреживанія, подвергаются или уничтоженію, сжиганіемъ или зарываніемъ въ землю, или же дезинфекціи подъ наблюденіемъ ветеринарнаго врача.

26. Хозяева и арендаторы заведеній, обрабатывающихъ сырые животные продукты, и лица, ихъ замѣняющія, должны оказывать полное содѣйствіе лицамъ ветеринарно-санитарнаго надзора при осмотрѣ ими сихъ заведеній и при излѣдованіи продуктовъ и подчиняться распоряженіямъ лицъ, уполномоченныхъ земствомъ на исполнительныя дѣйствія, при необходимости уничтоженія или дезинфекціи животныхъ продуктовъ въ случаѣ ихъ заразности.

27. Лица, желающія вновь устроить склады или заведенія для обработки сырыхъ животныхъ продуктовъ, обязаны представлять планы этихъ заведеній въ уѣздныя земскія управы и могутъ приступить къ устройству таковыхъ лишь по утвержденіи управою плана. Открытіе же вновь построенныхъ заведеній можетъ послѣдовать лишь послѣ осмотра ихъ и разрѣшенія комиссіей, назначенной уѣздною управою.

28. Лица, вновь приступающія къ производству, состоящему въ обработкѣ сырыхъ животныхъ продуктовъ и имѣющему характеръ домашняго кустарнаго промысла, дѣлаютъ о томъ заявленіе въ уѣздную земскую управу съ просьбою выдать имъ необходимое удостовѣреніе на веденіе означеннаго производства; до полученія означеннаго удостовѣренія производство не можетъ быть начато.

29. Настоящія правила входятъ въ силу послѣ ихъ опубликованія: 1) немедленно — изложенныя въ §§ 2, 3, 4, 5, 6, 7, 8, 9, 13, 16, 17, 18, 24, 25, 26, 27 и 28; 2) черезъ три мѣсяца — изложенныя въ §§ 10, 11, 12, 14, 15, 19, 20, 21 и 22.

30. Существующіе уже склады и заведенія, расположенные внутри и близь городовъ и селеній безъ соблюденія требованій § 13, а также расположенные по берегамъ рѣкъ, и притомъ такъ, что устраненіе спуска съ нихъ въ рѣки нечистотъ и отбросовъ представляется невозможнымъ, закрываются въ теченіе не болѣе какъ двухъ лѣтъ по опубликованіи настоящихъ обязательныхъ постановленій.

## Правила частныя.

### Объ устройствѣ и содержаніи боенъ.

31. Убой на мясе скота какъ крупнаго, такъ и мелкаго, въ городахъ во всѣхъ случаяхъ, безъ исключенія, въ селеніяхъ же въ тѣхъ случаяхъ, когда убой производится съ промышленными цѣлями, долженъ быть производимъ не иначе, какъ на особыхъ бойняхъ.

32. Бойни должны располагаться: а) внѣ города и селеній, на разстояніи, которое найдетъ нужнымъ установить уѣздная земская управа по заключенію ветеринарно-санитарнаго надзора, но не ближе 50 саж. отъ жилыхъ строеній; б) внѣ мѣстностей, служащихъ обычно для пастьбы скота; в) бойни не могутъ быть устраиваемы по берегамъ рѣкъ, озеръ и прудовъ.

33. Дворы боенъ и состоящихъ при нихъ промышленныхъ заведеній и складовъ животныхъ продуктовъ должны быть обнесены плотными заборами.

34. Помѣщенія для пребыванія скота на дворѣ боенъ передъ убоемъ должны быть снабжены пряслами для привязыванія животныхъ съ цѣлью изслѣдованія. Надъ пряслами должны быть навѣсы.

35. Дворъ и загоны для скота при бойнѣ должны быть вымощены или камнемъ, или асфальтомъ, или какимъ-либо подобнымъ матеріаломъ. Мощеніе деревомъ не допускается.

36. Полъ и стѣны, послѣднія на высотѣ не менѣе  $2\frac{1}{2}$  аршинъ отъ пола, а равно и подъѣзды передъ бойнями, служащіе для выноса и нагрузки продуктовъ убоя на повозки, должны быть непроницаемы для жидкостей, удобны къ очисткѣ и обмывкѣ. Полы деревянные и земляные не допускаются.

37. Площадь пола должна быть устроена такимъ образомъ, чтобы жидкія нечистоты могли, не застаиваясь, стекать по желобамъ въ особые для нихъ пріемники.

38. Пріемники и желоба, упомянутые въ предыдущемъ §, не могутъ быть располагаемы подъ зданіемъ боенъ, но должны быть устроены такимъ образомъ, чтобы они были всегда доступны для осмотра.

39. Сточные желоба и пріемники, какъ для жидкихъ нечистотъ, такъ и для плотныхъ отбросовъ, должны быть устроены изъ непроницаемаго для жидкостей матеріала.

40. Приспособленія для раздѣлки, очищенія и промывки кишекъ не могутъ быть устраиваемы въ томъ помѣщеніи, гдѣ производится убой и раздѣлка тушъ, но или въ особой пристройкѣ съ внутреннимъ ходомъ въ нее изъ бойни, или въ особомъ отдѣленіи того-же зданія, гдѣ производится убой.

41. Въ помѣщеніи бойни должны быть устроены приспособленія въ видѣ крючьевъ, подвѣсовъ или полокъ для размѣщенія въ послѣдовательномъ порядкѣ убоя всѣхъ органовъ и частей тушъ. Эти приспособленія должны быть непроницаемы для жидкостей и должны быть расположены такимъ образомъ, чтобы при изслѣдованіи продуктовъ убоя къ нимъ былъ свободный доступъ и они были достаточно освѣщены.

42. На бойняхъ устраиваемыхъ въ городахъ и въ пунктахъ, въ которыхъ убой скота производится въ значительныхъ размѣрахъ, должно быть устроено, по требованію уѣздной земской управы, особое помѣщеніе на случай необходимости болѣе тщательнаго изслѣдованія продуктовъ убоя, въ видѣ отдѣленія или пристройки, достаточно свѣтлое и отапливаемое.

43. Бойня должна быть обильно снабжена водою для обмыванія пола и загрязненныхъ продуктами убоя частей стѣнъ и подъѣзда.

44. Дворъ бойни долженъ быть содержимъ въ чистотѣ; каждый разъ послѣ убоя всѣ помѣщенія должны тщательно очищаться, промываться и провѣтриваться.

45. Никакіе нечистоты и отбросы не должны быть спускаемы или сваливаемы послѣ убоя никуда, кромѣ пріемниковъ, которые не должны быть переполняемы. Означенные нечистоты и отбросы должны быть удаляемы изъ пріемниковъ въ особые, отдаленныя отъ населенныхъ пунктовъ и недоступныя для скота, мѣста. Сроки и способы удаленія съ боенъ нечистотъ и отбросовъ, мѣста, на которыя должны быть удаляемы тѣ и другіе, а равно и условія использованія ихъ съ сельскохозяйственными цѣлями, опредѣляются, соотвѣтственно условіямъ данныхъ времени и мѣста, уѣздною управою по заключенію санитарно-ветеринарнаго надзора.

46. Во дворахъ при бойняхъ могутъ находиться изъ рогатаго скота и свиней лишь животныя, предназначенныя для немедленнаго убоя. Содержаніе молочнаго скота и откармливаніе животныхъ при бойняхъ не допускается.

47. Всѣ продукты убоя, назначаемые къ употребленію въ пищу, должны убираться изъ помѣщеній для убоя скота не позднѣе сутокъ. Желудки и кишки должны отпускатся съ боенъ лишь въ очищенномъ и промытомъ видѣ.

48. Рога, кожи, сало и кишки должны сохраняться въ особыхъ помѣщеніяхъ и притомъ такъ, чтобы они не портились. Помѣщенія, гдѣ они складываются, должны содержаться въ чистотѣ.

49. Продукты убоя, признанные ветеринарнымъ врачомъ, на основаніи существующихъ узаконеній и обязательныхъ постановленій, негодными къ употребленію въ пищу, а равно и отбросы, признанные, по свойству данной болѣзни, опасными, задерживаются и подвергаются уничтоженію или утилизаціи, — въ послѣднемъ случаѣ лишь тогда, когда при бойнѣ имѣются всѣ приспособленія для ихъ обработки, равносильной, по дѣйствию на заразу, ея полному уничтоженію, и не иначе, какъ подъ надзоромъ ветеринарнаго врача.

50. Хозяева и арендаторы боенъ и лица, производящія убой, должны оказывать полное содѣйствіе ветеринарному врачу при изслѣдованіи имъ какъ скота передъ убоемъ, такъ и продуктовъ убоя и подчиняться распоряженіямъ его, въ случаѣ необходимости изытія изъ свободнаго отпуска съ боенъ и уничтоженія или утилизаціи продуктовъ убоя, оказавшихся болѣзненно измѣненными.

51. Лица, желающія открыть новыя скотобойни, должны представить планы этихъ боенъ въ мѣстную уѣздную земскую управу и не приступать къ постройкѣ до утвержденія этихъ плановъ. Открытіе же вновь построенныхъ скотобоенъ можетъ послѣдовать лишь съ разрѣшенія уѣздной управы, послѣ осмотра боенъ комиссіей.

52. На каждой скотобойнѣ должна быть выдана изъ губернской земской управы книга, въ которую ежедневно, когда происходитъ убой скота, должно вписываться количество убиваемаго скота крупнаго и мелкаго, съ обозначеніемъ имени владѣльцевъ убитыхъ животныхъ. Книга эта должна быть предъявлена по первому требованію ветеринарно-санитарнаго надзора.

53. Если убой скота на бойнѣ имѣетъ характеръ кустарнаго промысла, то владѣлецъ бойни можетъ заявить объ этомъ въ уѣздную земскую управу, которая, по соглашенію съ ветеринарно-санитарнымъ надзоромъ, можетъ не примѣнять къ такой бойнѣ требованія, изложенныя въ §§ 32, 34, 35, 36, 37, 38, 39, 40, 41, 46 и 52 настоящихъ обязательныхъ постановленій, съ точными указаніями, какіе именно изъ этихъ §§ не обязательны для данной бойни.

54. Для существующихъ боенъ требованія настоящихъ обязательныхъ постановленій вступаютъ въ силу:

1) изложенныя въ §§ 31, 32, 33, 34, 35, 36, 37, 38, 39, 40, 41, 42, 43, 45 и 48 — по истеченіи одного года послѣ опубликованія этихъ постановленій;

2) изложенныя въ §§ 44, 46, 47, 49, 50 и 52 — немедленно по ихъ опубликованіи.

## Обязательныя постановленія

Московскаго Губернскаго Земскаго Собранія о мѣрахъ предупрежденія и прекращенія заразныхъ болѣзней домашнихъ животныхъ.

Утверждены Г. Министромъ Внутреннихъ Дѣлъ 1 ноября 1891 г., съ послѣдующими измѣненіями  
Объявлены въ Московскихъ Губернскихъ Вѣдомостяхъ 29 апрѣля 1895 г., № 17.

## О Т Д Ъ Л Ъ І.

### П р а в и л а о б щ і я.

1. Владѣльцы домашнихъ животныхъ въ городахъ и уѣздахъ Московской губерніи (а равно и лица, ихъ замѣняющія) о всѣхъ случаяхъ заболѣванія и смерти принадлежащихъ имъ (или состоящихъ на ихъ попеченіи) животныхъ, когда есть основанія подозрѣвать у послѣднихъ какую-либо изъ заразныхъ болѣзней, обязаны немедленно сообщать о томъ ближайшей общественной или полицейской власти.

**Примѣчаніе.** Владѣльцы домашнихъ животныхъ (и лица ихъ замѣняющія) могутъ обращаться съ увѣдомленіемъ о заболѣваніи животныхъ и непосредственно къ земскому ветеринарному врачу или въ земскую управу.

2. Всѣ проживающіе въ городахъ и уѣздахъ Московской губерніи ветеринарные врачи и фельдшера о каждомъ обнаруженномъ ими случаѣ заразнаго или подозрительнаго заболѣванія домашнихъ животныхъ, въ томъ числѣ и гуртового скота, обязаны немедленно же увѣдомить ближайшаго земскаго ветеринара, а за невозможностью сего, подлежащую земскую или городскую управу.

3. Подозрительными (§ 1) считаются случаи заболѣванія:

1) при которыхъ имѣются признаки, свойственные заразнымъ болѣзнямъ и описанные въ прилагаемомъ при семъ наставленіи, или

2) которые въ хозяйствѣ повторяются съ однородными признаками болѣзни.

4. Упомянутые въ § 1 сообщенія становятся обязательными во всѣхъ случаяхъ заболѣванія и смерти животныхъ:

1) когда на послѣднихъ въ данной мѣстности уже существуетъ какая-либо заразная болѣзнь, о которой подлежащей властью объявлено для свѣдѣнія населенія, или

2) когда мѣстность объявлена въ состояніи опасности (§§ 13 и 14) отъ заразной болѣзни, или

3) когда болѣзнь появилась на вновь приведенномъ въ хозяйство животномъ.

5. Вслѣдъ за обнаруженіемъ подозрительнаго (§§ 3 и 4) заболѣванія владѣлецъ животного (или лицо, его замѣняющее) обязанъ отдѣлить такое животное отъ здоровыхъ и до прибытія ветеринарнаго врача и опредѣленія имъ рода болѣзни:

1) не продавать, не переводить какъ въ другія свои хозяйства, такъ и въ чужія, и не убивать на мясо не только заболѣвшихъ, но и здоровыхъ животныхъ;

2) не приводить въ свое хозяйство новыхъ животныхъ и не допускать въ него чужаго скота.

**Примѣчаніе.** Владѣлецъ животного освобождается отъ обязанностей, налагаемыхъ на него настоящимъ §, въ случаѣ неприбытія ветеринарнаго врача со дня заявленія о заболѣваніи:

въ теченіе 2 сутокъ — въ городахъ и населенныхъ пунктахъ, при станціяхъ желѣзныхъ дорогъ.

въ теченіе 4 сутокъ — въ мѣстностяхъ, удаленныхъ отъ городовъ и станцій желѣзныхъ дорогъ не болѣе какъ на 20 верстъ.

въ теченіе 7 сутокъ — во всѣхъ другихъ мѣстностяхъ губерніи.

6. По опредѣленіи ветеринарнымъ врачомъ заразной болѣзни въ селеніи или въ отдѣльномъ хозяйствѣ, владѣльцы животныхъ (и лица, ихъ замѣняющія) должны подчиняться основаннымъ на сихъ обязательныхъ постановленіяхъ распоряженіямъ его, при чемъ содѣйствіе по прекращенію болѣзни лежитъ, какъ на чинахъ полиціи и сельскихъ властяхъ, такъ и на всемъ населеніи данной мѣстности.

7. Дальнѣйшія мѣры по примѣненію настоящихъ обязательныхъ постановленій въ случаяхъ, предусмотрѣнныхъ §§ 31, 87 и 89, устанавливаются исполнительными коммиссіями въ составѣ, указанномъ въ § 89, созываемыми ветеринарнымъ врачомъ или земскою управою. Въ другихъ случаяхъ ветеринарный врачъ можетъ, если найдетъ то нужнымъ, по собственному усмотрѣнію созывать для примѣненія настоящихъ постановленій исполнительныя коммиссіи, въ составъ которыхъ могутъ входить: 1) ветеринарный врачъ; 2) представитель земской управы; 3) земскіе гласные; 4) представители полиціи; 5) другіе ветеринары; 6) представители волостнаго и сельскаго управленія; 7) земле-



владельцы и другие местные жители. Созывъ такой комиссіи для примѣненія мѣры, изложенной въ § 58, обязателенъ.

8. Мѣры, установленныя настоящимъ отдѣломъ сихъ постановленій, могутъ быть принимаемы земствомъ противъ всѣхъ вообще заразныхъ болѣзней домашнихъ животныхъ; въ частностяхъ же онѣ, по отношенію къ сибирской язве, бѣшенству, сапу, повальному воспаленію легкихъ, бугорчаткѣ, чесоткѣ и ящуру, видоизмѣняются и дополняются на основаніи правилъ, изложенныхъ въ отдѣлѣ II сихъ обязательныхъ постановленій. Мѣры противъ чумы рогатаго скота принимаются согласно изданнымъ, на основаніи закона 3 іюня 1879 года, обязательнымъ постановленіямъ губернскаго земскаго собранія.

9. Къ мѣрамъ, которыя, при появленіи заразныхъ болѣзней животныхъ вообще, могутъ быть, собразуясь съ родомъ болѣзни, съ мѣстными условіями и съ обстоятельствомъ даннаго времени, какъ принимаемы ветеринарными врачами и исполнительными комиссіями, такъ и предъявляемы къ обязательному выполненію владельцамъ домашнихъ животныхъ (и лицамъ, ихъ замѣняющимъ), относятся:

- 1) взаимное разобщеніе больныхъ отъ здоровыхъ животныхъ въ зараженныхъ хозяйствахъ;
- 2) удаленіе здоровыхъ животныхъ изъ зараженныхъ помѣщеній и изъ зараженныхъ пастбищъ;
- 3) прекращеніе общей пастбы въ случаяхъ настоятельной необходимости возможнаго большаго разобщенія животныхъ въ зараженныхъ пунктахъ;
- 4) недопущеніе въ зараженное хозяйство безъ надлежащаго разрѣшенія новыхъ животныхъ, какъ изъ другихъ хозяйствъ того же владельца, такъ и изъ хозяйствъ другихъ владельцевъ;
- 5) недопущеніе къ выводу изъ зараженнаго хозяйства или селенія больныхъ и подозрѣваемыхъ въ зараженіи животныхъ;
- 6) недопущеніе къ убою на мясо больныхъ и подозрѣваемыхъ въ заболѣваніи животныхъ, а равно недопущеніе къ такому убою безъ ветеринарнаго осмотра и животныхъ, подозрѣваемыхъ въ зараженіи;
- 7) недопущеніе къ вывозу изъ зараженнаго хозяйства или селенія предметовъ, которые, по опредѣленію ветеринарнаго врача, могутъ послужить къ распространенію заразы;
- 8) Перепись и поголовное изслѣдованіе животныхъ, съ измѣреніемъ температуры, въ отдѣльныхъ дворахъ и въ стадахъ зараженныхъ мѣстностей, а также и мѣстностей, хотя считающихся благополучными, но гдѣ, вслѣдствіе сосѣдства съ зараженными пунктами или по какимъ-либо другимъ причинамъ, есть основаніе предполагать появленіе заразной болѣзни.
- 9) наложеніе, въ случаѣ необходимости, на животныхъ зараженнаго хозяйства пломбъ и клеймъ, въ видахъ учета въ хозяйствѣ животныхъ во время существованія въ немъ заразной болѣзни;
- 10) производство прививокъ съ діагностическими и вынужденно-охранительными цѣлями для сокращенія сроковъ ветеринарно полицейскаго наблюденія при тѣхъ болѣзняхъ, при которыхъ этого требуютъ современныя научныя знанія.

10. Трупы павшихъ и убитыхъ, съ цѣлью прекращенія заразныхъ болѣзней, животныхъ зарываются въ землю со шкурами на глубину не менѣе  $2\frac{1}{2}$  аршинъ на отведенныхъ для того, одобренныхъ ветеринарнымъ врачомъ, мѣстахъ.

**Примѣчаніе 1.** Пользованіе заразными трупами, ихъ частями и кожами допускается лишь при условіяхъ, когда имѣются всѣ приспособленія для ихъ обработки, равносильной по дѣйствию на заразу ея полному уничтоженію и не иначе, какъ подъ надзоромъ ветеринарныхъ врачей.

**Примѣчаніе 2.** Животныя, убитыя по подозрѣнію въ заболѣваніи заразными болѣзнями, могутъ быть допущены къ употребленію въ пищу, если послѣ подробнаго изслѣдованія по вскрытіи ихъ вовсе не окажется признаковъ заразной болѣзни, или окажутся очень незначительныя мѣстныя пораженія, не имѣвшія вліянія на общее состояніе здоровья животнаго, и если мясо такихъ животныхъ, по заключенію ветеринарнаго врача, будетъ признано вполне безвреднымъ. Въ этомъ случаѣ подлежатъ уничтоженію всѣ пораженные органы, а остальные продукты допускаются къ употребленію.

11. Зараженные мѣста, помѣщенія и вещи очищаются отъ заразы (дезинфицируются) по указаніямъ ветеринарнаго врача и за счетъ губернскаго земства, при чемъ вещи могутъ быть уничтожены (пар. 18).

**Примѣчаніе.** Удаленіе и уборка навоза изъ зараженныхъ помѣщеній и мѣстъ лежитъ на владѣльцахъ животныхъ.

12. Изъ предназначаемаго къ отправкѣ изъ Москвы въ уѣзды гуртового скота больныя и подозрѣваемые въ заболѣваніи заразными болѣзнями, а равно и подозрѣваемые въ зараженіи животныя къ таковой отправкѣ не допускаются, за исключеніемъ случаевъ, оговоренныхъ въ пар. 29 сихъ постановленій.

13. Мѣстности: 1) въ которыхъ находятся какіе-либо пункты постоянного или временнаго скопленія животныхъ съ промышленными цѣлями или промышленныя заведенія, производство въ которыхъ связано съ опасностью для здоровья и жизни людей или животныхъ отъ передачи тѣми или другими приемами и продуктами производства заразныхъ болѣзней; 2) которыя отличаются подверженностью заразнымъ болѣзнямъ животныхъ преимущественно предъ другими, и 3) въ которыхъ представится опасность возникновенія какой-либо заразной болѣзни по особымъ для даннаго времени обстоятельствамъ,—могутъ быть объявляемы Московскою губернскою земскою управою, по соглашенію съ губернаторомъ, въ состояніи опасности отъ заразныхъ болѣзней.

14. Въ мѣстностяхъ, объявленныхъ въ состояніи опасности отъ заразныхъ болѣзней, владѣльцы домашнихъ животныхъ (и лица, ихъ замѣняющія) обязаны:

1) заявлять о каждомъ отдѣльномъ случаѣ заболѣванія и смерти принадлежащихъ имъ (или находящихся на ихъ попеченіи) животныхъ;

2) не выводить скотъ изъ мѣстности безъ удостовѣренія ветеринарнаго врача, общественной или полицейской власти въ томъ, что въ этой мѣстности не существуетъ на домашнихъ животныхъ заразной болѣзни;

3) подчиняться и содѣйствовать всѣмъ имѣющимъ цѣлью предупрежденіе заразныхъ болѣзней распоряженіямъ земства, къ каковымъ, между прочимъ, относятся:

а) перепись животныхъ въ мѣстности;

б) освидѣтельствованіе здоровья животныхъ чрезъ ветеринарныхъ врачей;

в) учетъ прибыли и убыли животныхъ въ мѣстности на все время, на которое мѣстность объявлена въ состояніи опасности;

г) учетъ прибыли и убыли животныхъ въ пунктахъ постоянного или временнаго скопленія животныхъ и въ промышленныхъ заведеніяхъ, упомянутыхъ въ п. 1 § 13;

д) контроль чрезъ ветеринарныхъ врачей за тѣми сторонами производства въ промышленныхъ заведеніяхъ, упомянутыхъ въ п. 1 § 13, которыя представляютъ опасность распространенія заразныхъ болѣзней на людей или животныхъ.

**Примѣчаніе.** Земство можетъ производить контроль и имѣть надзоръ за мѣстами, поименованными въ пунктахъ г и д настоящаго параграфа и въ томъ случаѣ, если за такими установленъ спеціальнѣй правительственный надзоръ.

15. Владѣльцы рогатаго скота и лошадей, пригнавшіе сихъ животныхъ на ярмарки, торги и въ мѣста остановокъ, а равно и владѣльцы пригоняемыхъ по уѣздамъ для продажи, стадъ племеннаго скота, обязаны по первому требованію мѣстной власти, а также правительственнаго или земскаго ветеринара предъявлять удостовѣренія властей или ветеринарныхъ врачей той мѣстности, откуда животныя выведены, что въ этой мѣстности не существуетъ на скотъ заразной болѣзни.

16. Въ случаѣ продажи изъ селеній или отдѣльныхъ хозяйствъ въ городахъ и уѣздахъ Московской губерніи, рогатый скотъ и лошади не могутъ быть выводимы безъ удостовѣренія, что въ селеніи, городѣ или уѣздѣ не существуетъ заразной на скотъ болѣзни. Въ селеніяхъ эти удостовѣренія выдаются мѣстными старостами, въ частновладѣльческихъ имѣніяхъ самими владѣльцами, съ засвидѣтельствованіемъ подписи ихъ волостнымъ правленіемъ или полиціею, во всѣхъ другихъ мѣстностяхъ уѣздовъ—мѣстными волостными правленіями или чинами полиціи.

При выводѣ изъ Москвы въ удостовѣреніи должно заключаться указаніе, что животное принадлежитъ стаду (для лѣтнаго времени) или части города (для зимняго времени и когда животное въ стадо не гоняется), въ которыхъ нѣтъ заразной на домашнихъ животныхъ болѣзни.

**Примѣчаніе.** Удостовѣренія эти составляются по формѣ, устанавливаемой губернскою земскою управою.

17. Вновь приведенныя въ хозяйство животныя, когда они куплены на ярмаркахъ, торгахъ, изъ гуртовъ и стадъ промышленниковъ или отъ неизвѣстныхъ владѣльцу лицъ, могутъ быть допускаемы въ общую со стадомъ селенія или отдѣльнаго хозяйства пастьбу лишь по истеченіи опре-

дѣляемаго губернскимъ земскимъ собраніемъ срока со дня привода въ селеніе или въ отдѣльное хозяйство и если по истеченіи этого срока у нихъ не появится признаковъ болѣзни.

**Примѣчаніе.** Губернское земское собраніе въ засѣданіи 20 декабря 1890 года установило 7 дневный срокъ для недопущенія вновь приведенныхъ животныхъ въ общую пастьбу.

18. Въ случаѣ примѣненія, съ цѣлью прекращенія заразы, убіенія больныхъ и подозрѣваемыхъ въ заболѣваніи или зараженіи животныхъ и истребленія вещей, владѣльцамъ выдается вознагражденіе на основаніяхъ, изложенныхъ въ отдѣлѣ III сихъ обязательныхъ постановленій.

## О Т Д Ъ Л Ъ II.

### Правила относительно отдѣльныхъ болѣзней.

#### А. Сибирская язва.

19. Больныя сибирскою язвою животныя должны быть отдѣляемы отъ здоровыхъ въ особое помѣщеніе или мѣсто, при чемъ (если по мѣстнымъ условіямъ это представится исполнимымъ) здоровыя животныя, стоявшія въ одномъ помѣщеніи съ заболѣвшими, удаляются изъ этого помѣщенія и не вводятся въ него до очищенія его отъ заразы.

20. При заболѣваніяхъ въ лѣтнее время больныя животныя уводятся за предѣлы усадьбы отдѣльныхъ хозяйствъ или селеній и помѣщаются въ загоны, здоровыя же животныя удаляются изъ помѣщеній, въ которыхъ находились съ больными, до очищенія сихъ помѣщеній отъ заразы.

**Примѣчаніе.** Уборка навоза изъ зараженныхъ помѣщеній и мѣсть должна быть произведена въ семидневный срокъ послѣ вывода отсюда больныхъ животныхъ.

21. Переводъ и продажа лошадей и рогатаго скота изъ селеній и отдѣльныхъ хозяйствъ, въ коихъ появилась сибирская язва, въ другія селенія или хозяйства воспрещается впредь до объявленія селенія или отдѣльнаго хозяйства свободнымъ отъ сибирской язвы.

22. Убой на мясо животныхъ въ хозяйствахъ и стадахъ, въ которыхъ появилась сибирская язва, безъ освидѣтельствованія и разрѣшенія ветеринарнаго врача воспрещается.

23. Въ случаяхъ, когда сибирская язва угрожаетъ сильнымъ развитіемъ въ мѣстности или въ отдѣльномъ хозяйствѣ, могутъ быть воспрещаемы:

- 1) остановка въ зараженныхъ мѣстахъ постороннихъ—скота (прогоняемаго) и лошадей;
- 2) выѣздъ на работу на подозрѣваемыхъ въ зараженіи лошадяхъ далѣе опредѣленнаго района;
- 3) выгонъ скота на извѣстное пастбище, если есть достаточныя основанія заключать, что это пастбище представляется источникомъ зараженія;
- 4) вгонъ скота во дворы, если есть достаточныя основанія заключать, что зараза гнѣздится въ нихъ;
- 5) убой скота на мясо, какъ въ отдѣльныхъ хозяйствахъ, такъ во всѣхъ дворахъ зараженныхъ селеній, безъ освидѣтельствованія и разрѣшенія ветеринарнаго врача;
- 6) водопой изъ общихъ колодъ у колодцевъ, трактировъ и т. п. мѣсть.

24. Употребленіе и продажа молока и молочныхъ продуктовъ отъ животныхъ, больныхъ или подозрѣваемыхъ въ заболѣваніи сибирскою язвою, воспрещается.

25. Всѣ продукты убоя животныхъ, убитыхъ на мясо въ болѣзненномъ состояніи, а равно убитыхъ вопреки пар. 22 и п. 5 му пар. 23—уничтожаются.

26. Трупы животныхъ, павшихъ отъ сибирской язвы, и назначенные къ уничтоженію продукты убоя (пар. 25) должны быть доставляемы къ мѣсту уничтоженія съ предосторожностями отъ попаданія на путь выдѣляющихся изъ нихъ жидкостей.

27. При обнаруженіи сибирской язвы на дворахъ постоянныхъ, дворахъ трактирныхъ заведеній и на загонныхъ дворахъ означенные дворы закрываются для доступа въ нихъ животныхъ впредь до окончанія на нихъ болѣзни и до производства очищенія ихъ отъ заразы (пар. 30).

28. Пригонъ животныхъ на торги и ярмарки въ мѣста появленія сибирской язвы воспрещается.

29. Предназначаемые къ отправкѣ изъ Москвы въ уѣзды Московской губерніи гурты, въ которыхъ при изслѣдованіи будутъ обнаружены больныя или подозрѣваемые въ заболѣванія сибирскою язвою животныя, къ таковой отправкѣ допускаются не иначе, какъ по выдержаніи предварительнаго семидневнаго ветеринарно-полицейскаго наблюденія.

30. Изложенныя въ 21, 22 и 23 пар. (пп. 1, 2, 4, 5 и 6), 27 и 28 ограничительныя мѣры отмѣняются, съ объявленіемъ о томъ для свѣдѣнія населенія, если по истеченіи 14 дней со дня послѣдняго заболѣванія не появилось новыхъ случаевъ сибирской язвы.

31. Въ мѣстностяхъ, часто посѣщаемыхъ сибирскою язвою, по распоряженію губернской земской управы, могутъ быть производимы всѣмъ животнымъ предохранительныя прививки сибиреязвенныхъ вакцинъ, при чемъ за животныхъ, павшихъ вслѣдствіе прививокъ, выдается вознагражденіе въ размѣрѣ полной стоимости животнаго по оцѣнкѣ комиссіи, согласно 89 пар. настоящихъ обязательныхъ постановленій.

## Б. Б ѣ ш е н с т в о .

32. Животныя, заболѣвшія, по заключенію ветеринарнаго врача, бѣшенствомъ, немедленно убиваются.

33. Собаки и кошки, подозрѣваемые въ заболѣваніи бѣшенствомъ, т. е. уже обнаружившія признаки, которые даютъ поводъ опасаться у нихъ развитія бѣшенства, а равно покусанныя бѣшенымъ животнымъ — немедленно убиваются. Таковому же убіенію подвергаются и кошки, подозрѣваемые въ укушеніи бѣшенымъ животнымъ.

34. Собаки, подозрѣваемые въ укушеніи бѣшенымъ животнымъ, убиваются или, въ исключительныхъ случаяхъ, содержатся не менѣе какъ въ продолженіе 3-хъ мѣсяцевъ взаперти, въ помещеніи, хорошо защищенномъ отъ побѣга животныхъ.

Всѣ другія собаки, какъ въ томъ пунктѣ, въ которомъ было замѣчено бѣшеное животное, такъ и во всѣхъ окрестныхъ населенныхъ пунктахъ, но не болѣе, какъ въ 5 верстномъ отъ него разстояніи, должны быть содержимы на цѣпи или въ намордникахъ не менѣе, какъ въ продолженіе 3-хъ мѣсяцевъ со дня обнаруженія бѣшенства и не могутъ быть переводимы изъ даннаго пункта въ другіе.

35. Другія животныя, обнаружившія признаки, которые даютъ поводъ подозрѣвать у нихъ заболѣваніе бѣшенствомъ, запираются для выясненія состоянія ихъ здоровья въ помещенія, хорошо защищенные отъ побѣга животныхъ, на 8 дней, по истеченіи которыхъ, если бѣшенство не проявится, освобождаются отъ подозрѣнія.

36. Въ случаѣ появленія у такихъ животныхъ (35 пар.) признаковъ заболѣванія, приведенныхъ въ наставленіи, прилагаемомъ при сихъ обязательныхъ постановленіяхъ, владѣлецъ, до прибытія ветеринарнаго врача, имѣетъ право убить такое животное въ присутствіи ближайшей мѣстной власти и понятыхъ, о чемъ долженъ быть составленъ актъ, въ которомъ должно быть ясно выражено, что животное считается заболѣвшимъ бѣшенствомъ. При этомъ право владѣльца на вознагражденіе (18 пар.) сохраняется.

37. Животныя, покусанныя или подозрѣваемые въ укушеніи бѣшенымъ животнымъ, состоятъ подъ ветеринарнымъ наблюденіемъ: лошади до 3 мѣсяцевъ, крупный рогатый скотъ до 4 мѣсяцевъ, овцы, козы и свиньи до 2 мѣсяцевъ.

38. Во все время ветеринарнаго наблюденія (37 пар.) переводъ и продажа животныхъ, покусанныхъ или подозрѣваемыхъ въ укушеніи бѣшенымъ животнымъ, изъ одного селенія или отдѣльнаго хозяйства въ другія, допускается лишь въ крайнемъ случаѣ.

39. Выгонъ въ общую пастьбу лошадей, покусанныхъ бѣшеными животными, до истеченія 1 1/2 мѣсячнаго срока со дня укушенія, воспрещается, но ѣзда и работа на такихъ лошадяхъ въ опредѣленномъ районѣ допускается.

40. Убой на мясо скота видимо здорового, но покусанного или подозрѣваемаго въ укушеніи бѣшенымъ животнымъ, до истеченія срока ветеринарнаго наблюденія (37 пар.) безъ разрѣшенія и освидѣтельствованія ветеринарнаго врача воспрещается.

41. Животныя, упомянутыя въ 34 и 35 пар., немедленно убиваются, если владельцемъ не будетъ выполнено требованіе означенныхъ пар.

42. Все продукты отъ животныхъ, убитыхъ на мясо, когда владелецъ не имѣлъ на то права (40 пар.), подвергаются уничтоженію на равнѣ съ трупами павшихъ или убитыхъ больныхъ животныхъ (10 пар.).

## В. С а п ъ.

43. Заявленія о явно-сапныхъ лошадяхъ и подозрительныхъ по сапу заболѣваніяхъ обязаны дѣлать безъ замедленія (1 пар) не только владельцы таковыхъ лошадей и лица, ихъ замѣняющія, но также держатели постоянныхъ, трактирныхъ, извозчичьихъ дворовъ и другія лица, коимъ порученъ надзоръ за этими дворами, или подобными имъ заведеніями, въ случаѣ пребыванія на этихъ послѣднихъ такихъ лошадей.

44. Лошади, заболѣвшія, по опредѣленію ветеринарнаго врача, сапомъ, подлежатъ немедленному убіенію.

45. Лошади, которыя обнаружили бы свойственныя сапу, но не совершенно характерныя для этой болѣзни явленія, или убиваются или, по соглашенію съ владельцемъ и съ разрѣшенія губернской земской управы, оставляются подъ ветеринарнымъ наблюденіемъ.

46. Лошади, находящіяся на основаніи 45 пар. подъ ветеринарнымъ наблюденіемъ, не могутъ быть до отмѣны въ хозяйствѣ ограничительныхъ мѣръ (54 пар.), продаваемы или переводимы въ другія селенія или хозяйства и сверхъ того, до исчезновенія всѣхъ подозрительныхъ признаковъ:

1) не могутъ быть пускаемы въ работу и общую съ другими лошадьми пастьбу.

2) должны содержаться въ отдѣльномъ отъ другихъ лошадей помѣщеніи, изъ коего могутъ быть переводимы въ другія помѣщенія лишь съ разрѣшенія ветеринарнаго врача; должны пользоваться особою погудою для корма и питья.

47. Означенныя въ предыдущемъ пар. лошади подвергаются убіенію:

1) если въ теченіе 2-хъ мѣсяцевъ не послѣдуетъ улучшенія въ состояніи ихъ здоровья или когда до истеченія этого срока болѣзненные явленія ухудшаются, хотя бы въ послѣднемъ случаѣ и не получалось признаковъ, указывающихъ на заболѣваніе сапомъ съ полною достовѣрностью и

2) если владельцемъ такихъ лошадей не будутъ выполнены требованія 46 пар. сихъ обязательныхъ постановленій.

**Примѣчаніе.** Въ случаяхъ, предусмотрѣнныхъ 45, 46 и 47 пар., для ускоренія окончательнаго выясненія характера болѣзни, или полной безопасности сихъ животныхъ необходимо прибѣгать къ проверкѣ діагноза прививками.

48. Лошади, бывшія въ одномъ помѣщеніи, хозяйствѣ или дворѣ съ лошадьми, у которыхъ при жизни или по вскрытіи обнаруженъ сапъ, а равно—по особому постановленію губернской управы, основанному на соглашеніи съ губернаторомъ—и лошади цѣлыхъ селеній, въ которыхъ сапъ оказался бы въ сильномъ развитіи, считаются подозрѣваемыми въ зараженіи и состоятъ подъ ветеринарнымъ наблюденіемъ въ продолженіе 3-хъ мѣсяцевъ со времени разообщенія ихъ отъ больныхъ сапомъ лошадей или вывода изъ зараженныхъ помѣщеній.

49. На владельцевъ, лошади которыхъ, на основаніи 48 пар., состоятъ подъ ветеринарнымъ наблюденіемъ, возлагаются до окончанія срока сего наблюденія слѣдующія обязанности:

1) немедленно сообщать о заболѣваніи такихъ лошадей, чѣмъ бы оно ни выражалось, по принадлежности (1 пар.);

2) не продавать и не переводить въ другія хозяйства какъ свои, такъ и чужія, состоящихъ подъ ветеринарнымъ наблюденіемъ лошадей безъ надлежащаго разрѣшенія (50 пар.);

3) не приводить въ хозяйство безъ надлежащаго разрѣшенія новыхъ лошадей, а въ случаѣ разрѣшенія, помѣщать ихъ совершенно отдѣльно отъ прежде бывшихъ лошадей;

4) пускать въ работу и ѣзду лишь въ дозволенномъ районѣ.

50. Переводъ состоящихъ подъ ветеринарнымъ наблюдениемъ подозрѣваемыхъ въ зараженіи лошадей (48 пар.) въ другія мѣстности, хозяйства или дворы того же владѣльца допускается лишь съ разрѣшенія губернской земской управы, по соглашенію съ губернаторомъ, при чемъ переводъ за предѣлы Московской губ. разрѣшается ею по полученіи согласія на это губернской земской управы и губернатора той губерніи, въ которую переводъ предположенъ.

51. Въ хозяйствахъ, въ которыхъ, по многочисленности лошадей или по роду ихъ службы, наблюдение за составомъ лошадей, бывшихъ въ хозяйствѣ при обнаруженіи въ немъ сапа, оказалось бы затруднительнымъ, могутъ быть на состоящихъ подъ наблюдениемъ лошадей налагаемы пломбы, при чемъ на владѣльца лошадей (или лицо, его замѣняющее) возлагается отвѣтственность за цѣлость этихъ пломбъ. Въ случаѣ недостаточности надзора за цѣлостью пломбъ со стороны владѣльца и лица, на попеченіи коего лошади находятся, пломбированіе, по распоряженію губернской земской управы, замѣняется клейменіемъ.

52. Владѣльцамъ подозрѣваемыхъ въ зараженіи лошадей, не исполнившимъ по небрежности или нерадѣнію обязанностей, налагаемыхъ на нихъ 49 пар. сихъ обязательныхъ постановленій, можетъ быть, по распоряженію губернской земской управы, по соглашенію съ губернаторомъ, послѣ предупрежденія о томъ, воспрещенъ выводъ такихъ лошадей со двора и употребленіе ихъ на ѣзду и работу.

53. При обнаруженіи сапа во дворахъ извозчичьихъ, постоялыхъ и трактирныхъ, означенные дворы закрываются для остановки на нихъ лошадей:

1) если сапъ обнаруженъ на лошадяхъ, содержимыхъ во дворѣ—до тѣхъ поръ, пока сапъ въ этомъ дворѣ не будетъ признанъ прекратившимся (§ 54).

2) если сапъ обнаруженъ на лошадяхъ, которыя во время болѣзни лишь останавливались на такомъ дворѣ,—впредь до очищенія двора отъ заразы, каковое должно послѣдовать въ семидневный срокъ.

54. Сапъ въ хозяйствѣ или дворѣ считается прекратившимся и ограничительныя мѣры отменяются, съ объявленіемъ о томъ для свѣдѣнія населенія, когда по убіеніи больныхъ и по очищеніи отъ заразы помѣщеній и вещей, подозрѣваемая въ зараженіи лошадь ко времени окончанія трехмѣсячнаго срока ветеринарнаго за ними наблюденія не проявила никакихъ признаковъ сапнаго заболѣванія.

## Г. Повальное воспаленіе легкихъ.

55. Видимо здоровыя животныя, но бывшія въ сообщеніи съ больными повальнымъ воспаленіемъ легкихъ, находясь съ ними въ одномъ хозяйствѣ или стадѣ, считаются подозрѣваемыми въ зараженіи и состоятъ подъ ветеринарнымъ наблюдениемъ въ теченіи пяти мѣсяцевъ со времени отдѣленія ихъ отъ больныхъ или удаленія изъ зараженныхъ помѣщеній или съ зараженныхъ мѣстъ.

56. Животныя, страдающія, по опредѣленію ветеринарнаго врача, повальнымъ воспаленіемъ легкихъ, подлежатъ немедленному убіенію. Животныя подозрѣваемая въ заболѣваніи, а равно и животныя, подозрѣваемая въ зараженіи, находившіяся въ одномъ дворѣ съ больными повальнымъ воспаленіемъ легкихъ, могутъ по заключенію ветеринарнаго врача и по постановленію губернской или мѣстной уѣздной управы также подлежатъ немедленному убіенію, при чемъ съ тушами и кожами ихъ поступается на основаніи примѣчанія 2-го, пар. 10 настоящихъ обязательныхъ постановленій. Если же постановленія объ убіеніи этихъ животныхъ не послѣдуетъ, то они остаются подъ ветеринарнымъ наблюдениемъ въ теченіе 5 мѣсяцевъ со дня удаленія послѣдняго заболѣвшаго животного.

**Примѣчаніе.** Въ случаѣ сильнаго развитія болѣзни и большой опасности отъ нея для окрестныхъ мѣстностей, губернская земская управа можетъ примѣнить къ части и ко всему означенному въ пар. 55 подозрѣваемому въ зараженіи скоту мѣру убиванія на основаніяхъ, изложенныхъ въ настоящемъ параграфѣ.

57. На владѣльцевъ, скотъ которыхъ на основаніи 55 и 56 пар. состоитъ подъ ветеринарнымъ наблюдениемъ, возлагаются до окончанія срока сего наблюденія слѣдующія обязанности:

1) немедленно сообщать по принадлежности (1 пар.) о заболѣваніи такого скота, чѣмъ бы оно ни проявлялось;

2) не допускать такой скотъ въ общую пастбу со скотомъ свободныхъ отъ заразы хозяйствъ;

3) не продавать и не переводить въ другія хозяйства, какъ свои, такъ и чужія, состоящаго подъ ветеринарнымъ наблюдениемъ скота, хотя бы временно въ средѣ его находился и чужой скотъ;

4) не приводить въ свое хозяйство новаго скота;

5) не убивать скота на мясо безъ освидѣтельствванія и разрѣшенія ветеринарнаго врача.

58. Означенныя въ предыдущемъ пар. мѣры могутъ быть, по распоряженію исполнительной комиссіи (см. пар. 7), распространены на все селеніе, городъ, или части города, о чемъ комиссіей составляется протоколъ и събывается для свѣдѣнія всѣмъ жителямъ данной мѣстности.

59. Если владѣлецъ не выполнитъ совершенно точно обязанностей, налагаемыхъ на него 57 пар. настоящихъ обязательныхъ постановленій, то принадлежащія ему животныя, подозрѣваемые въ зараженіи, подлежатъ по распоряженію губернской или мѣстной уѣздной управы немедленному убою съ послѣдствіями, указанными въ 10 пар. и его примѣчаніяхъ.

60. Убой на мясо, по желанію владѣльца, подозрѣваемыхъ въ зараженіи животныхъ производится не иначе, какъ въ присутствіи ветеринарнаго врача, при чемъ съ продуктами убоя ихъ поступается на основаніи 2-го примѣчанія къ 10-му пар. настоящихъ обязательныхъ постановленій.

61. Пригонъ крупнаго рогатаго скота (всѣхъ возрастовъ) на торги и ярмарки въ мѣста, въ которыхъ обнаружено повальное воспаленіе легкихъ, воспрещается.

62. Предназначенныя къ отправкѣ изъ Москвы въ уѣзды Московской губерніи гурты, въ которыхъ при изслѣдованіи будутъ обнаружены болѣзныя и подозрѣваемыя въ заблѣваніи повальнымъ воспаленіемъ легкихъ животныя, къ таковой отправкѣ совершенно не допускаются.

63. Повальное воспаленіе легкихъ въ селеніи, городѣ или отдѣльномъ хозяйствѣ считается прекратившимся и ограничительныя мѣры отменяются, съ объявленіемъ о томъ для свѣдѣнія населенія, когда, по убіеніи больныхъ и очищеніи отъ заразы помѣщеній и вещей, въ теченіе пяти мѣсяцевъ подозрѣваемая въ зараженіи животныя не пріясвили никакихъ признаковъ заболѣванія повальнымъ воспаленіемъ легкихъ.

## Д. Б у г о р ч а т к а.

64. Животныя, страдающія, по опредѣленію ветеринарнаго врача, явными признаками бугорчатки, немедленно убиваются.

65. Животныя, подозрѣваемые въ заболѣваніи бугорчаткой, но не имѣющія явныхъ признаковъ этой болѣзни, оставляются подъ ветеринарнымъ наблюдениемъ.

Примѣчаніе. Для ускоренія окончательнаго выясненія болѣзни ветеринарные врачи могутъ примѣнять впрыскиваніе туберкулина и другіе научно-экспериментальныя методы для проверки діагноза. Если при этомъ діагнозъ болѣзни подтвердится, то такія животныя, хотя бы они и не имѣли никакихъ другихъ признаковъ болѣзни, также могутъ быть убиты, но не иначе какъ съ разрѣшенія губернской управы, при чемъ съ тушами и кожами ихъ поступается на основаніи 2-го примѣчанія къ 10 пар. настоящихъ обязательныхъ постановленій. Если же убой такихъ животныхъ не состоится, то они все время должны находиться подъ ветеринарнымъ наблюдениемъ.

66. Упомянутыя въ предыдущемъ пар., оставленныя подъ ветеринарнымъ наблюдениемъ, животныя не могутъ быть продаваемы или переводимы въ другія мѣстности впредь до отмены ограничительныхъ мѣръ, согласно 77 пар. настоящихъ обязательныхъ постановленій.

67. Находящіяся подъ ветеринарнымъ наблюдениемъ животныя:

1) не могутъ быть выпускаемы на пастьбу въ общія стада;

2) должны быть содержимы въ отдѣльномъ помѣщеніи отъ остальнаго скота хозяйства и пользоваться особою посудой для корма и питья;

3) могутъ быть убиваемы на мясо не иначе, какъ въ присутствіи ветеринарнаго врача.

68. Если владѣлецъ животныхъ, находящихся подъ ветеринарнымъ наблюдениемъ, не выполнитъ требованій 66 и 67 пар., будетъ-ли то по небрежности или по невозможности выполненія, то такія животныя немедленно убиваются, при чемъ съ продуктами ихъ поступается на основаніи 2-го примѣчанія къ 10 пар. настоящихъ обязательныхъ постановленій.

69. Животныя, бывшія въ одномъ помѣщеніи, хозяйствѣ или дворѣ съ больными бугорчаткою животными, считаются подозрѣваемыми въ зараженіи, хотя бы и не представляли какихъ-либо признаковъ заболѣванія, и состоятъ подъ ветеринарнымъ наблюденіемъ въ теченіе трехъ мѣсяцевъ со времени разобщенія ихъ отъ больныхъ животныхъ.

70. На владѣльцевъ, скотъ которыхъ, на основаніи 69 пар., состоитъ подъ ветеринарнымъ наблюденіемъ, возлагаются слѣдующія обязанности:

1) немедленно сообщать по принадлежности (1 пар.) обо всякомъ отдѣльномъ случаѣ заболѣванія такого скота;

2) безъ надлежащаго разрѣшенія (71 и 72 пар.):

а) не продавать и не переводить въ другія хозяйства какъ въ свои, такъ и чужія, состоящаго подъ ветеринарнымъ наблюденіемъ скота, хотя бы въ средѣ его временно находился и чужой скотъ.

б) не приводить въ свои хозяйства новаго скота;

3) убивать скотъ на мясо лишь въ присутствіи ветеринарнаго врача..

71. Переводъ состоящихъ подъ ветеринарнымъ наблюденіемъ (69 пар.) животныхъ въ другія мѣстности, хозяйства или дворы того же владѣльца допускается лишь съ разрѣшенія Московской губернской земской управы по соглашенію съ губернаторомъ, при чемъ переводъ за предѣлы Московской губерніи разрѣшается ею по полученіи согласія на это губернской земской управы и губернатора той губерніи, въ которую переводъ предположенъ.

**Примѣчаніе.** Перегонъ этихъ животныхъ на ближайшія бойни или въ другое мѣсто съ цѣлью немедленнаго убоя ихъ разрѣшается тою властью, отъ которой зависитъ устанавливать прекращеніе заразной болѣзни.

72. Приводъ въ хозяйство новыхъ животныхъ допускается лишь при условіи, чтобы вновь приведенныя животныя помѣщались отдѣльно отъ животныхъ прежняго состава и пользовались особою посудой для корма и питья.

73. Въ хозяйствахъ, въ которыхъ по многочисленности скота или по особымъ условіямъ хозяйства, наблюденіе за составомъ животныхъ, бывшихъ въ хозяйствѣ при обнаруженіи бугорчатки, оказалось бы затруднительнымъ, могутъ быть налагаемы на состоящихъ подъ ветеринарнымъ наблюденіемъ животныхъ пломбы, при чемъ на владѣльцевъ возлагается ответственность за цѣлость этихъ пломбъ. При недостаткѣ надзора со стороны владѣльцевъ (или лицъ ихъ замѣняющихъ) за цѣлостью пломбъ, пломбированіе, по распоряженію губернской земской управы, замѣняется клейменіемъ.

74. Всѣ продукты убоя животныхъ, убитыхъ на мясо, когда владѣлецъ не имѣетъ на то право (пар. 67 п. 3, пар. 70 п. 3), уничтожаются наравнѣ съ трупами павшихъ или убитыхъ больныхъ животныхъ (10 пар.).

75. Употребленіе въ пищу людямъ и животнымъ и продажа непрокипяченнаго или инымъ способомъ необезвреженнаго молока и его продуктовъ, отъ животныхъ больныхъ или подозрѣваемыхъ въ заболѣваніи бугорчаткой, воспрещается.

76. Изъ предназначенныхъ къ отправкѣ изъ Москвы въ уѣзды Московской губерніи гуртовъ животныя, оказавшіяся при изслѣдованіи больными или подозрѣваемыми въ заболѣваніи бугорчаткою, къ таковой отправкѣ не допускаются.

77. Бугорчатка въ хозяйствѣ считается прекратившеюся и ограничительныя мѣры въ такомъ хозяйствѣ отмѣняются, съ объявленіемъ о томъ для свѣдѣнія населенія, если по убіеніи больныхъ и по очищеніи отъ заразы помѣщеній и вещей въ теченіе трехъ мѣсяцевъ не появилось новыхъ заболѣваній бугорчаткою.

78. При бугорчаткѣ свиней, въ хозяйствахъ, въ которыхъ она обнаружена примѣняются правила, изложенныя въ пар. съ 64 по 74 включительно и въ пар. 76 и 77 сихъ обязательныхъ постановленій.

## Е. Чесотка.

79. При обнаруженіи на лошадяхъ признаковъ чесотки, больныя животныя должны быть отдѣляемы въ особое помѣщеніе или мѣсто.



80. Ёзда и работа на лошадяхъ, больныхъ чесоткою, допускается въ определенномъ районѣ, если владѣлецъ точно выполняетъ предписанные ему приемы лѣченія и если, по заключенію ветеринарнаго врача, это не представляетъ опасности распространенія болѣзни.

81. Переводъ заболѣвшихъ животныхъ изъ одного хозяйства или селенія въ другое до выздоровленія, удостовѣреннаго ветеринарнымъ врачомъ, не допускается.

82. Болѣзнь въ хозяйствѣ считается прекратившеюся, если по истеченіи 6 недѣль послѣ окончанія лѣченія больныхъ и очищенія отъ заразы помѣщеній и вещей не послѣдовало новыхъ заболѣваній или возврата болѣзни у животныхъ, которыя были подвергнуты лѣченію.

## Ж. Я щ у р ъ.

83. Въ случаѣ появленія на животныхъ ящура въ отдѣльныхъ дворахъ, запрещается выгонять изъ этихъ дворовъ животныхъ въ общее стадо.

84. Воспрещается продавать и выводить животныхъ (рогатый скотъ, овецъ, козъ и свиней) изъ зараженнаго ящуромъ селенія или города въ другія мѣстности до истеченія 2-хъ недѣльнаго срока послѣ послѣдняго случая выздоровленія или падежа больного животного.

85. Воспрещается приводить новыхъ животныхъ (рогатый скотъ, овецъ, козъ и свиней) въ зараженное ящуромъ селеніе или городъ до истеченія 2-хъ недѣльнаго карантиннаго срока послѣ послѣдняго случая выздоровленія или падежа больного животного.

86. Воспрещается продавать и употреблять въ пищу людямъ, а также давать въ кормъ животнымъ, исключая собакъ и кошекъ, непрокипяченное или инымъ способомъ необезвреженное молоко и молочные продукты отъ животныхъ, больныхъ ящуромъ.

87. Въ случаѣ надобности, по распоряженію губернской управы, въ зараженныхъ ящуромъ пунктахъ могутъ быть производимы здоровымъ животнымъ вынужденныя прививки болѣзни, при чемъ за павшихъ отъ прививокъ животныхъ выдается изъ суммъ губернскаго земства вознагражденіе въ размѣрѣ полной стоимости ихъ, по оцѣнкѣ комиссіи, согласно § 89 настоящихъ обязательныхъ постановленій.

## О Т Д Ъ Л Ъ Ш.

### О вознагражденіи скотовладѣльцевъ за убитыхъ животныхъ и истребленныя вещи.

88. За животныхъ, убитыхъ на основаніяхъ, изложенныхъ въ отдѣлѣ II настоящихъ обязательныхъ постановленій, а также за павшихъ отъ прививокъ, произведенныхъ по распоряженію губернской земской управы, и за истребленныя вещи владѣльцамъ выдается изъ средствъ губернскаго земства денежное вознагражденіе, изъ котораго вычетовъ на пополненіе какихъ-либо сборовъ и недоимокъ, а равно и частныхъ взысканій не дѣлается.

89. Оцѣнка животныхъ, подлежащихъ прививкамъ или отчужденію для убоя, ихъ кожъ (при бѣшенствѣ) и вещей, подлежащихъ уничтоженію, производится комиссіей, въ которой обязательно должны участвовать: 1) земскій ветеринарный врачъ, 2) представитель полиціи (а за отсутствіемъ его мѣстный волостной старшина) и 3) двое понятыхъ изъ постороннихъ лицъ. Если въ комиссіи, кромѣ обязательнаго ея состава, присутствуетъ представитель губернской или уѣздной земской управы, то постановленіе комиссіи по оцѣнкѣ, состоявшееся по большинству голосовъ, признается окончательнымъ. Въ случаѣ отсутствія представителя управы и при разногласіи между обязательными членами комиссіи созывается новая комиссія, при непремѣнномъ участіи представителя земской управы, и рѣшеніе комиссіи, состоявшееся по большинству голосовъ, приводится въ исполненіе. Въ составъ комиссіи можетъ входить мѣстный земскій начальникъ.

90. Вознагражденіе выдается:

1) за животныхъ, убитыхъ съ цѣлью прекращенія сапа, повальнаго воспаленія легкихъ и бурчатки въ размѣрѣ двухъ третей оцѣнки, произведенной порядкомъ, указаннымъ въ предыдущемъ

параграфъ, но не свыше предѣльной суммы, устанавливаемой Губернскимъ Земскимъ Собраніемъ на каждое трехлѣтіе и для каждаго рода животныхъ отдѣльно.

2) за животныхъ павшихъ отъ произведенныхъ по распоряженію губернской управы прививокъ (см. §§ 31 и 87), въ размѣръ полной оцѣнки;

3) за животныхъ, убитыхъ съ цѣлью прекращенія бѣшенства, въ размѣръ полной оцѣнки стоимости ихъ кожъ;

4) за уничтоженныя вещи — въ размѣръ полной оцѣнки ихъ стоимости.

91. Въ случаѣ, когда трупы или туши убитыхъ животныхъ, части ихъ, или кожи будутъ допущены, на основаніи примѣчаній § 10-го, къ утилизаціи на мясо или съ технической цѣлью, сумма, вырученная отъ утилизаціи ихъ, поступаетъ въ пользу земства. Если вырученная этимъ путемъ сумма будетъ превышать причитающееся владѣльцу вознагражденіе, то избытокъ ея, за исключеніемъ расходовъ по производству утилизаціи, поступаетъ въ пользу владѣльца.

**Примѣчаніе.** Владѣльцамъ, подлежащихъ убою животныхъ предоставляется входить съ земской управой въ озобое соглашеніе относительно передачи имъ права пользованія продуктами убитыхъ животныхъ, подъ условіемъ отказа отъ всего или части слѣдуемаго имъ вознагражденія.

92. Вознагражденіе не выдается:

1) за убитыхъ съ цѣлью прекращенія бѣшенства собакъ и кошекъ.

2) за животныхъ, приведенныхъ въ Московскую губернію.

а) уже больными или подозрѣваемыми въ заболѣваніи сапомъ, повальнымъ воспаленіемъ легкихъ или бугорчаткою и

б) обнаружившихъ до истеченія трехъ мѣсяцевъ послѣ привода признаки, свойственные этимъ болѣзнямъ, если при томъ не будетъ доказано, что зараженіе произошло уже въ предѣлахъ Московской губерніи.

3) за животныхъ, владѣльцы которыхъ (или лица, ихъ замѣняющія) не сдѣлали своевременнаго заявленія (§ 1) о заболѣваніи.

4) за животныхъ, владѣльцы которыхъ отказались исполнить законное требованіе о выдачѣ оныхъ для убоя или оказали при этомъ сопротивленіе.

5) за животныхъ убитыхъ:

а) при бѣшенствѣ на основаніи пар. 41.

б) при сапѣ на основаніи пар. 47 п. 2.

в) при повальномъ воспаленіи легкихъ на основаніи пар. 59.

г) при бугорчаткѣ на основаніи пар. 68,

если при томъ въ каждомъ изъ этихъ случаевъ убіеніе было вызвано неисполненіемъ со стороны владѣльцевъ соответствующихъ мѣръ, не обусловленнымъ очевидно невозможностью выполненія сихъ мѣръ.

6) за вновь приведенныхъ въ зараженное хозяйство животныхъ, когда этотъ приводъ былъ не дозволенъ на основаніи настоящихъ обязательныхъ постановленій.

7) за тѣхъ убитыхъ животныхъ, кои оказались выведенными безъ надлежащаго разрѣшенія изъ зараженной мѣстности, когда о существованіи въ послѣдней заразной болѣзни было объявлено для свѣдѣнія населенія.

8) за уничтоженныя продукты убоя во всѣхъ тѣхъ случаяхъ, когда владѣлецъ (или лицо его замѣняющее) распорядился убіеніемъ животнаго вопреки правиламъ, изложеннымъ въ отдѣлѣ II сихъ обязательныхъ постановленій.

**Примѣчаніе.** Губернскимъ земскимъ собраніемъ въ засѣданіи 26-го января 1895 года установлены слѣдующія предѣльныя суммы для выдачи вознагражденія за убитыхъ животныхъ:

За лошадь . . . . .	60 руб.
„ быка . . . . .	50 „
„ корову . . . . .	40 „
„ нетель или бычка отъ 1 до 2 лѣтъ . . . . .	25 „
„ теленка . . . . .	10 „
„ овцу . . . . .	4 „
„ свинью . . . . .	15 „

## Н А С Т А В Л Е Н І Е

о главнѣйшихъ свойствахъ и признакахъ заразныхъ болѣзней домашнихъ животныхъ.

### О заразныхъ болѣзняхъ домашнихъ животныхъ вообще.

Заразныя болѣзни отличаются отъ всѣхъ другихъ болѣзней тѣмъ, что могутъ передаваться чрезъ зараженіе отъ одного животнаго другому. Зараженіе происходитъ или вслѣдствіе сообщенія животныхъ между собою, или же чрезъ вещи (кожи, сбрую, посуду и т. п.), а также на пастбищахъ, на которыхъ до того былъ больной скотъ, чрезъ переносъ заразы отъ больного животнаго на здоровыхъ, человѣкомъ, ухаживающимъ за больнымъ животнымъ и т. п. Поэтому заразныя болѣзни часто и бывають повальными, — когда скотъ заболѣваетъ во множествѣ и когда болѣзнь, переходя изъ хозяйства въ хозяйство, изъ стада въ стадо, распространяется во многихъ селеніяхъ, въ цѣлыхъ волостяхъ, уѣздахъ и т. д. Вслѣдствіе этого эти болѣзни являются для скотоводства особенно опасными. Нѣкоторыя изъ нихъ отъ животныхъ могутъ передаваться и человѣку. Поэтому и необходимо принимать противъ заразныхъ болѣзней тѣ мѣры, которыя установлены въ обязательныхъ постановленіяхъ, утвержденныхъ 25 апрѣля 1895 года г. Московскимъ Губернаторомъ и первѣе всего нужно — немедленно сообщать о появленіи всякаго подозрительнаго заболѣванія ближайшей общественной или полицейской власти\*) или ветеринарному врачу, какъ то требуется первымъ параграфомъ этихъ обязательныхъ постановленій.

### О сибирской язвѣ.

Сибирская язва есть скоротечная болѣзнь, свойственная всѣмъ домашнимъ животнымъ. Заболѣвшія ею животныя выздоравливають рѣдко. Въ мѣстностяхъ Московской губерніи она чаще всего встрѣчается на лошадяхъ и рогатомъ скотѣ. Эта болѣзнь можетъ передаваться отъ одного животнаго другому, а равно и человѣку зараженіемъ чрезъ ссадины, царапины и т. п. наружныя поврежденія при уходѣ за больными животными, или при уборкѣ ихъ труповъ, при обработкѣ на заводахъ шерсти, кожъ съ больныхъ животныхъ и т. д.; чрезъ зараженіе при употребленіи въ пищу мяса больныхъ животныхъ и т. п. Въ почвѣ (во дворахъ, на пастбищахъ, на могильникахъ), если на нее попадутъ жидкости, вытекающія изъ больного животнаго и въ особенности изъ трупа, зараза можетъ держаться весьма продолжительное время — цѣлыми годами. Владѣлецъ животнаго (или тотъ, на попеченіи котораго оно находится) въ слѣдующихъ случаяхъ долженъ подозрѣвать у него сибирскую язву и сообщать объ этомъ ближайшей общественной или полицейской власти, или ветеринарному врачу.

1) когда болѣзнь безъ видимыхъ признаковъ окончилась очень быстро смертью, или же

2) когда у животнаго появилась опухоль, безболѣзненная или малоболѣзненная быстро увеличившаяся въ объемѣ, помѣщающаяся на половыхъ частяхъ или на груди, рѣже подъ челюстью или на шеѣ, еще рѣже на другихъ частяхъ тѣла. Въ особенности нужно опасаться сибирской язвы, когда болѣзнь съ описанными признаками обнаружилась въ лѣтнее время на лошадяхъ или на крупномъ рогатомъ скотѣ.

### О б ѣ ш е н с т в ѣ.

Бѣшенство есть неизлѣчимая болѣзнь, которая бываетъ у всѣхъ домашнихъ животныхъ, а также у дикихъ: волковъ, лисицъ и т. п. Между животными оно передается отъ одного другому чаще всего чрезъ укусы. Отъ животныхъ заражаются и люди чрезъ укусы или чрезъ ссадины, царапины, заусенцы и т. п. наружныя поврежденія при уходѣ за больными животными или при уборкѣ ихъ труповъ. Эта болѣзнь бываетъ или въ видѣ бурнаго или въ видѣ тихаго бѣшенства. Признаки болѣзни, по которымъ владѣлецъ животнаго (или тотъ, на попеченіи котораго животное находится) долженъ подозрѣвать у него заболѣваніе бѣшенствомъ и сообщить объ этомъ ближайшей общественной или полицейской власти, или ветеринарному врачу, слѣдующіе:

\*) Сельскому старостѣ, волостному правленію, уряднику, становому приставу, земской или городской управѣ, смотря по тому, кто ближе.

1) При бурномъ бѣшенствѣ животное становится невеселымъ, пугливымъ, безпокойнымъ. Затѣмъ у него появляются припадки, въ которыхъ оно съ яростью, безъ всякаго видимаго повода, бросается на людей и другихъ животныхъ, при чемъ собаки, кошки, лошади, свиньи, проявляютъ сильную склонность кусаться. Въ припадкѣ бѣшенства собаки хватаютъ и проглатываютъ куски дерева, солону, навозъ, землю, шерсть, камни и другіе негодные для питанія предметы. Лай становится хриплымъ, воющимъ. Однимъ изъ постоянныхъ припадковъ у рогатаго скота бываетъ необычайно сильный ревъ и обильная пѣна у рта. Припадки ярости могутъ перемежаться съ состояніемъ болѣе покойнымъ, изъ котораго животное можетъ быть выведено, когда его раздражаютъ. Затѣмъ, мало-по-малу, у животнаго развивается слабость зада (параличъ) и оно умираетъ на 3—6 день, рѣдко позже, отъ начала болѣзни.

2) При тихомъ бѣшенствѣ болѣзнь начинается и кончается такъ же, какъ и при бурномъ бѣшенствѣ, но припадковъ ярости нѣтъ, склонность кусаться менѣе, расслабленіе (параличъ) развивается ранѣе, чѣмъ при бурномъ бѣшенствѣ. У собакъ отвисаетъ нижняя челюсть. Смерть наступаетъ уже на 3—4 день болѣзни.

Что бѣшенныя животныя боятся воды—невѣрно. Они пьютъ воду, если нѣтъ у нихъ расстройства глотанія, и могутъ даже переплывать рѣки.

## О с а п ѣ.

Сапъ есть неизлѣчимая, очень заразительная и въ большинствѣ случаевъ весьма продолжительная болѣзнь лошадей, отъ которыхъ могутъ заразиться и люди при уходѣ за больными или при уборкѣ ихъ труповъ.

Разъ появившись въ хозяйствѣ и передаваясь отъ одной лошади другой, сапъ можетъ въ такомъ хозяйствѣ затянуться на цѣлыя годы, если не будетъ принято необходимыхъ мѣръ къ его прекращенію.

Владѣлецъ лошади (или тотъ, на попеченіи котораго она находится) долженъ подозрѣвать у нея сапъ и сообщить объ этомъ ближайшей общественной или полицейской власти, или ветеринарному врачу, при появленіи у лошади слѣдующихъ признаковъ:

1) Когда подъ челюстью появляется опухоль железъ величиною отъ лѣснаго орѣха, безболѣзненная при надавливаніи, плотная на ощупь;

2) когда изъ одной или изъ обѣихъ ноздрей появляется зеленовато-желтое истеченіе, или

3) когда на тѣлѣ появляются желваки, величиною съ лѣсной орѣхъ и болѣе, безболѣзненные при ощупываніи, сначала плотные, затѣмъ мягкіе; когда эти желваки прорываются, изъ нихъ вытекаетъ гной.

Въ особенности нужно опасаться сапа, когда описанные признаки появились у лошади, недавно купленной отъ неизвѣстнаго лица, на конной, или на ярмаркѣ, или изъ хозяйства, въ которомъ уже были на лошадяхъ такія подозрительныя заболѣванія.

## О повальномъ воспаленіи легкихъ.

Повальное воспаленіе легкихъ есть болѣзнь, свойственная крупному рогатому скоту, сильно заразительная, съ большою смертною. Она тянется у животныхъ недѣлями и мѣсяцами и безъ строгихъ мѣръ къ ея прекращенію не выводится изъ мѣстности, а постепенно распространяется все шире и шире.

Владѣлецъ животнаго (или тотъ, на попеченіи котораго животное находится) долженъ подозрѣвать у него повальное воспаленіе легкихъ и сообщать объ этомъ ближайшей общественной или полицейской власти, или ветеринарному врачу, при обнаруженіи слѣдующихъ признаковъ.

У животнаго появляется короткій сухой кашель, сначала лишь по утрамъ—при водопой и вставаніи, въ холодное время при открываніи дверей. Позднѣе кашель становится болѣе частымъ, глухимъ, болѣзненнымъ; дыханіе ускоряется и затрудняется; аппетитъ и отдѣленіе молока уменьшаются. Въ такомъ состояніи животное находится нѣсколько недѣль; затѣмъ у него замѣчается жаръ (лихорадка), уши и рога становятся попеременно то горячими, то холодными, носовое зеркальце—сухимъ;

позывъ на кормъ, жвачка, молоко пропадаютъ; питье воды происходитъ съ остановками и прерывается частымъ кашлемъ, который постепенно усиливается, животное стоитъ съ широко разставленными передними ногами, дышетъ со стонами и вздохами, при давленіи на грудь выражаетъ боль.

Въ особенности нужно опасаться повальнаго воспаления легкихъ, когда описанные признаки болѣзни появились у животнаго, недавно купленнаго отъ неизвѣстнаго лица, или на ярмаркѣ, или изъ селенія, въ которомъ на рогатомъ скотѣ уже были такія подозрительныя заболѣванія.

## О б у г о р ч а т к ѣ.

Бугорчатка есть неизлѣчимая, очень продолжительная болѣзнь, которая бываетъ изъ домашнихъ животныхъ чаще всего у рогатаго скота (жемчужная болѣзнь) и свиней. Она можетъ передаваться отъ животныхъ и человѣку. Опаснѣе всего молоко отъ больныхъ животныхъ, въ особенности для дѣтей. Разъ укоренившись въ хозяйствѣ, передаваясь отъ одного животнаго другому, бугорчатка сама собою, безъ настойчивыхъ мѣръ къ ея прекращенію, не выводится.

Владѣлецъ животнаго (или тотъ на попеченіи котораго оно находится) долженъ подслѣживать у него бугорчатку и сообщить объ этомъ ближайшей общественной или полицейской власти или ветеринарному врачу при появленіи слѣдующихъ признаковъ.

Животное мало-по-малу худѣетъ безъ всякой видимой причины. У него иногда замѣчается кашель, сильный, сухой, сначала рѣдкій, а съ теченіемъ времени болѣе частый и глухой. Кромѣ худобы, въ остальномъ животное долго кажется здоровымъ, ѣсть, пьетъ, не теряетъ жвачки и долго даетъ молоко.

Въ особенности опасны случаи, когда заболѣваетъ вымя, при чемъ оно припухаетъ, становится на ощупь загрубѣлымъ, и не смотря на это, остается безболѣзненнымъ. Сначала заболѣваетъ одна его четверть, потомъ болѣзнь распространяется на рядомъ лежащія. Молоко въ началѣ болѣзни кажется неизмѣненнымъ, но по мѣрѣ того, какъ болѣзнь усиливается, оно становится болѣе жидкимъ, съ хлопьями и подъ конецъ выдѣляется изъ больнаго вымени мутноватая, желтая, водянистая жидкость со свертками.

Въ особенности нужно опасаться бугорчатки, когда болѣзнь съ описанными признаками появилась на животномъ, которое приведено изъ хозяйства, гдѣ уже были такія подозрительныя заболѣванія скота или усиленная его браковка.

## О ч е с о т к ѣ.

Чесотка есть тягостная, очень упорная болѣзнь кожи, имѣющая въ мѣстностяхъ Московской губ. наибольшее распространеніе среди лошадей. Владѣлецъ животнаго (или тотъ, на попеченіи котораго оно находится) долженъ подслѣживать у него чесотку и сообщить объ этомъ ближайшей общественной или полицейской власти или ветеринарному врачу, когда у животнаго появляется сильный зудъ кожи, затѣмъ—поверхностные расчесы, струпья и—вслѣдствіе вылѣзанія шерсти—голыя мѣста различной величины.

## О я щ у р ѣ.

Ящуръ есть сильно заразительная повальная болѣзнь, которая въ Московской губ. преимущественно бываетъ у крупнаго рогатаго скота и овецъ. Хотя при этой болѣзни смертность не велика, но все же болѣзнь эта наноситъ очень большой вредъ, потому что выздоровѣвшія послѣ нея животныя, исхудавшія во время болѣзни, очень трудно поправляются въ тѣлѣ. Кромѣ того, послѣ ящура коровы часто остаются яловыми, выкидываютъ, часто у нихъ совершенно пропадаетъ молоко и онѣ становятся годными только на убой, но вслѣдствіе худобы теряютъ значительно цѣну. Ящуръ можетъ передаваться и людямъ, преимущественно дѣтямъ—чрезъ молоко отъ больныхъ животныхъ.

Признаки болѣзни, по которымъ владѣлецъ животнаго (или тотъ, на попеченіи котораго животное находится) долженъ подслѣживать у него заболѣваніе ящуромъ и сообщить объ этомъ ближайшей общественной или полицейской власти, или ветеринарному врачу, слѣдующіе:

1) У животнаго появляется обильное истечение слюны и во рту (на деснахъ, губахъ, языкѣ) появляются пузыри, которые прорываются. Кожица пузырей сходитъ пластами и тогда на мѣстѣ ихъ остаются красныя ссадины. Иногда кожица отслоивается съ большей части языка, который вслѣдствіе этого представляется краснымъ и становится очень болѣзненнымъ. Животное не можетъ ѣсть, худѣетъ, убавляетъ молока.

2) На кожѣ ногъ—надъ самыми копытами и въ межкопытной щели—появляется сыпь въ видѣ пузырей. Эти пузыри лопаются, и на мѣстѣ ихъ появляются ссадины. Копыта становятся очень болѣзненными, животное хромаетъ и въ случаяхъ сильнаго заболѣванія ногъ не можетъ ни ходить, ни стоять.

Иногда бываетъ при ящурѣ только заболѣваніе рта, а ноги остаются здоровыми, иногда же заболѣваютъ только ноги.

Въ особенности нужно опасаться ящура, когда болѣзнь съ описанными признаками появилась на животномъ приведенномъ съ ярмарки или торга, или изъ гурта, или изъ мѣстности, въ которой есть, или была недавно такая же болѣзнь.

### О чумѣ рогатаго скота,

Чума есть болѣзнь крайне заразительная, повальная, почти всегда смертельная и потому изъ всѣхъ болѣзней рогатаго скота самая опасная. Начавшись иногда заболѣваніемъ одного животнаго, чума быстро распространяется изъ двора во дворъ, изъ стада въ стадо и въ короткое время истребляетъ скотъ въ цѣлыхъ селеніяхъ и волостяхъ.

Здоровыя животныя заражаются чумою различными способами: прямо отъ больныхъ этою болѣзнью животныхъ, чрезъ обнюживаніе ихъ труповъ, мочи, кала, кожъ, чрезъ поѣданіе остатковъ корма послѣ зачумленнаго скота, чрезъ переносъ заразы людьми, которые ухаживали за зачумленнымъ животнымъ и т. п.

Признаки болѣзни, по которымъ владѣлецъ животнаго (или тотъ, на попеченіи котораго животное находится) долженъ подозрѣвать у него заболѣваніе чумою и сообщить объ этомъ ближайшей общественной или полицейской власти, или ветеринарному врачу, слѣдующіе:

День—два животное недомогаеетъ: въ это время оно не весело, не ѣсть; убавляетъ молока, у него бѣлки глазъ краснѣютъ; языкъ, десны также краснѣютъ и становятся на ощупь горяче, чѣмъ у здоровыхъ. Затѣмъ во рту, на деснахъ и на губахъ появляется сыпь въ видѣ мелкихъ сѣровато-желтоватыхъ пятнышекъ. Эти пятна иногда бываютъ въ такомъ большомъ количествѣ, что сливаются другъ съ другомъ и представляютъ сплошной налетъ на деснахъ и губахъ. Этотъ налетъ мѣстами трескается, сходитъ и подъ нимъ оказываются красныя язвы.

Въ это время у животнаго гноятся глаза, изъ носу замѣчается истечение грязно-зеленоватою слизи.

Сначала у заболѣвшаго животнаго замѣчается запоръ, потомъ дня черезъ 2—3 отъ начала болѣзни, поносъ—обильный, вонючій, иногда съ кровью.

Заболѣвшія животныя умираютъ на 5—6 день отъ начала болѣзни, рѣдко позже.

Болѣзнь эта въ Московскую губернію заносится гуртами степнаго скота и потому нужно особенно опасаться чумы въ такихъ мѣстахъ по близости которыхъ гурты выгружаются, пасутся или прогоняются.

### Обязательныя постановленія

Московского Губернскаго Земскаго Собранія о мѣрахъ предупрежденія и прекращенія чумы рогатаго скота.

Составлены на основаніи Высочайше утвержденныхъ мнѣній Государственнаго совѣта. 3-го іюня 1879 и 8 іюня 1889 гг.

Объявлены въ Моск. Губ. Вѣдомостяхъ 25 апрѣля 1892 года, № 17.

1. Обо всякомъ предстоящемъ перегонѣ гуртоваго скота по шоссеинымъ и грунтовымъ дорогамъ въ Московской губерніи, а равно и о всякой въ предѣлахъ губерніи его остановкѣ на полевищинахъ,

отавахъ, загонныхъ и сѣнныхъ дворахъ въ теченіе болѣе трехъ сутокъ, владельцы гуртовъ или лица, ихъ замѣняющія, въ случаѣ предстоящаго перегона заблаговременно, въ случаяхъ же остановки немедленно, вслѣдъ за прибытіемъ, увѣдомляютъ мѣстное волостное правленіе или мѣстную земскую управу, получая въ томъ отъ послѣднихъ письменное удостовѣреніе.

Удостоверенія эти пишутся по формѣ, устанавливаемой губернской земской управой.

Помянутыя удостовѣренія, а также выдаваемые правительственными ветеринарами квитанціи и свидѣтельства о здоровьѣ гурта должны быть предъявляемы земскимъ ветеринарнымъ врачамъ по первому ихъ требованію.

**Примѣчаніе 1.** При отправкѣ степного скота изъ Москвы по грунтовымъ и шоссейнымъ дорогамъ увѣдомленія направляются въ Московскую губернскую земскую управу.

**Примѣчаніе 2.** Губернской земской управѣ предоставляется объявлять гонъ скота на тѣхъ или другихъ трактахъ свободнымъ отъ условій, налагаемыхъ настоящей статьёй, сообразуясь при томъ съ правилами о передвиженіи гуртового скота, издаваемыми Министерствомъ Внутреннихъ Дѣлъ.

2. Скотовладелецъ или замѣняющее его лицо, при появленіи на его скотѣ болѣзни съ признаками заразительности или въ случаѣ смерти хотя бы одного животнаго, безотлагательно увѣдомляетъ о томъ земскаго ветеринарнаго врача или ближайшаго представителя мѣстныхъ общественныхъ учрежденій, какъ то: сельскаго старосту, волостное правленіе или волостного старшину, городскую управу, земскую управу, а также членовъ или предсѣдателей этихъ управъ.

Въ Москвѣ таковыя заявленія дѣлаются мѣстнымъ участковымъ приставамъ.

**Примѣчаніе.** Владѣльцы гуртового скота или лица, ихъ замѣняющія, увѣдомляютъ не только о появленіи въ гуртѣ заразной болѣзни или о смертномъ случаѣ, но и о всякомъ заболѣваніи. Увѣдомленія эти дѣлаются непосредственно или мѣстной земской управѣ или мѣстному ветеринарному врачу, земскому или правительственному (если таковой имѣется въ данной мѣстности), при чемъ если заявленіе сдѣлано этому послѣднему ветеринару, то онъ обязанъ немедленно же сообщить о семъ подлежащей земской управѣ или же мѣстному земскому ветеринару.

Кромѣ гуртовладельцевъ подобныя увѣдомленія лежатъ и на обязанности содержателей загонныхъ и сѣнныхъ дворовъ по отношенію къ помѣщающимся въ нихъ гуртамъ.

3. Одновременно съ безотлагательнымъ увѣдомленіемъ о появленіи болѣзни или о смерти животнаго, скотовладелецъ или лицо, его замѣняющее, обязанъ принять слѣдующія мѣры и предосторожности:

а) прекратить выгонъ на пастбище своего скота какъ больного, такъ и здороваго;

**Примѣчаніе.** Это правило относится до гуртового скота лишь въ томъ случаѣ, если онъ стоитъ на загонномъ или сѣнномъ дворѣ.

б) не допускать къ своему скоту чужого скота;

в) не приводить, впредь до прибытія ветеринарнаго врача, въ свое хозяйство или гуртъ, новыхъ живогныхъ, а равно не убивать на мясо и не продавать не только больного, но и здороваго скота.

4. Владѣльцы стадъ или гуртовъ, состоящихъ изъ 10 и болѣе головъ рогатаго скота, въ случаѣ, предусмотрѣнномъ § 3, сверхъ исчисленныхъ въ немъ мѣръ, должны отдѣлить больной скотъ, размѣстивъ его и здоровый скотъ, въ разныхъ и уединенныхъ мѣстахъ.

5. По прибытіи земскихъ уполномоченныхъ на мѣсто появленія болѣзни, ихъ законнымъ распоряженіямъ подчиняются не только владельцы заболѣвшаго скота, но, съ одной стороны, всѣ прочіе скотовладельцы того же селенія, если болѣзнь появилась на мѣстномъ скотѣ, и съ другой—хозяева отдѣльныхъ партій скота въ томъ же гуртѣ, а также хозяева сосѣднихъ гуртовъ, если болѣзнь появилась на гуртовомъ скотѣ.

**Примѣчаніе.** Обязанность принимать какія-либо мѣры по отношенію къ гуртовому скоту слагается съ земскихъ уполномоченныхъ вслѣдъ за прибытіемъ на мѣсто правительственнаго ветеринара.

6. Видъ появившейся на скотѣ болѣзни опредѣляется ветеринарнымъ врачомъ.

7. Въ случаѣ чумы рогатаго скота, весь зачумленный и подозрѣваемый въ зачумленіи мѣстный скоть подлежитъ немедленному убиванію по распоряженію земскихъ уполномоченныхъ.

**Примѣчаніе.** Подозрѣваемыми въ зачумленіи считаются тѣ животныя, которыя были въ соприкосновеніи съ зачумленными, находясь съ ними въ одномъ помѣщеніи, дворѣ или стадѣ, хотя бы сами они и не обнаружили признаковъ болѣзни.

8. Убиваніе производится въ присутствіи понятыхъ на основаніи постановленія, изложеннаго въ актѣ объ убиваніи.

9. Трупы убитыхъ и павшихъ животныхъ или зарываются въ землю на глубину не менѣе  $2\frac{1}{2}$  аршинъ вмѣстѣ съ ихъ изрѣзанными кожами, или сжигаются.

Зачумленные мѣста, помѣщенія и предметы обезвреживаются (очищаются отъ заразы). Послѣдніе могутъ быть также уничтожаемы.

10. Скотовладѣлецъ до прибытія земскихъ уполномоченныхъ можетъ приступить къ убиванію больного скота, но не раньше, какъ по истеченіи 3-хъ сутокъ со дня заявленія (§ 2) о его заболѣваніи, и непременно въ присутствіи мѣстныхъ властей и понятыхъ. При этомъ убитый скоть долженъ быть зарытъ съ соблюденіемъ всѣхъ установленныхъ для того правилъ (пар. 9); въ актѣ же объ убиваніи (пар. 8) должно быть ясно выражено, что убиваемый скоть считается заболѣвшимъ чумою.

11. За убитый скоть владѣльцу онаго выдается вознагражденіе по нормальной оцѣнкѣ, определяемой Губернскимъ Земскимъ Собраніемъ.

12. Вознагражденіе выдается и за уничтоженные предметы. Размѣръ этого послѣдняго въ каждомъ данномъ случаѣ опредѣляется особо земскими уполномоченными при помощи понятыхъ.

13. Вознагражденіе выдается полностью, безъ всякихъ вычетовъ на пополненіе какихъ-либо казенныхъ или общественныхъ сборовъ и недоимокъ, а равно и частныхъ взысканій.

14. За убитый мѣстной скоть и истребленные предметы вознагражденіе выдается лишь при условіи точнаго выполненія скотовладѣльцами требованій, которыя предъявляются къ нимъ настоящими обязательными постановленіями.

15. Въ селеніяхъ, гдѣ появилась чумная зараза или гдѣ ея скорое появленіе, по мнѣнію земскихъ уполномоченныхъ, представляется вѣроятнымъ, могутъ быть принимаемы, кромѣ вышеозначенныхъ и нижеслѣдующія мѣры, дѣйствіе которыхъ распространяется на все то время, пока селеніе не будетъ объявлено свободнымъ отъ заразы:

- а) воспрещеніе пастьбы всѣмъ скотовладѣльцамъ селенія, съ размѣщеніемъ скота по дворамъ и съ производствомъ періодическихъ осмотровъ скота, съ цѣлью его тщательнаго изслѣдованія;
- б) воспрещеніе вывoda рогатаго скота и вывоза предметовъ, кои могутъ послужить къ распространенію чумной заразы;
- в) воспрещеніе обзаводиться новымъ скотомъ;
- г) воспрещеніе прогона черезъ селеніе рогатаго скота изъ другихъ мѣстностей.

**Примѣчаніе 1.** Признаніе тѣхъ или другихъ вещей не подлежащими вывозу должно быть точно выражено въ постановленіи по этому предмету, изложенному въ письменной формѣ.

**Примѣчаніе 2.** Правила, изложенныя въ пунктахъ б, в, г, не распространяются на городъ Москву.

16. При появленіи чумы рогатаго скота въ городѣ Москвѣ могутъ быть воспрещаемы продажа и выводъ за черту города неосвидѣтельствованнаго земскимъ ветеринарнымъ врачомъ мѣстнаго рогатаго скота. Дѣйствіе этого правила можетъ распространяться на все то время, пока городъ Москва не будетъ объявленъ Московскою губернской земскою управою свободнымъ отъ чумной заразы.



## Обязательныя постановленія

Московского губернскаго земскаго собранія объ устройствѣ и содержаніи загонныхъ для гуртового скота дворовъ.

Объявлены въ № 14 Московскихъ Губернскихъ Вѣдомостей 5 апрѣля 1886 г.

- 1) Загоннымъ дворомъ считается всякое огороженное пространство, служащее для временной остановки гуртового скота, независимо отъ того, возведены ли на этомъ пространствѣ хозяйственныя или жилыя зданія или нѣтъ и независимо также отъ продолжительности остановки: а) если оно служитъ для остановки гуртовъ разныхъ хозяевъ и б) если оно служитъ для остановки гуртовъ одного и того же хозяина, но притомъ находится въ средѣ селенія или въ его непосредственной близости.
- 2) Загонные дворы устраиваются въ Московской губерніи не иначе, какъ съ разрѣшенія Московской губернской земской управы, по утвержденіи ею плана и при соблюденіи со стороны владѣльца слѣдующихъ условій.
- 3) Дворъ долженъ быть огороженъ сплошнымъ заборомъ. Отдѣльные дворы не должны сообщаться между собою какими-либо проходами или воротами.
- 4) Дворъ долженъ быть спланированъ съ устройствомъ стоковъ по указанію губернской управы и долженъ имѣть сплошную деревянную, каменную или иную непроницаемую настилку.
- 5) Каждое отдѣленіе (базъ) должно быть огорожено прочными пряслами. Между сосѣдними отдѣленіями (базами) одного и того же двора долженъ быть промежутокъ не менѣе одной сажени.
- 6) Отдѣленія (базы) не должны быть проходными и должны располагаться такимъ образомъ, чтобы скотъ могъ вступать въ каждое отдѣленіе чрезъ особый входъ или снаружи двора, или изъ устроенныхъ между рядами отдѣленій проходовъ, ширина которыхъ не должна быть менѣе двухъ сажень.
- 7) Каждое отдѣленіе (базъ) должно быть покрыто навѣсомъ, простирающимся не менѣе, какъ на  $\frac{1}{3}$  его площади.
- 8) При каждомъ дворѣ должны быть деревянные пріемники для свалки навоза.
- 9) Въ каждомъ отдѣленіи (базѣ) должны быть устроены отдѣльныя ясли для корма и отдѣльный чанъ или колода для поила.
- 10) Дворы должны содержаться чистыми и сухими: послѣ каждого гурта они должны быть вычищаемы чрезъ свалку навоза въ упомянутые въ 8 пунктѣ пріемники. Чанъ для водопоя и ясли должны содержаться въ чистотѣ. Если во дворѣ имѣются пруды или колодцы, то они должны быть ограждены отъ попаданія въ нихъ нечистотъ, а равно должны быть защищены отъ стока нечистотъ со дворовъ и ближайшіе пруды, колодцы, рѣки и ручьи.
- 11) На загонныхъ дворахъ и въ находящихся при нихъ хозяйствахъ не долженъ быть содержимъ молочный и племенной скотъ, служащій для личнаго хозяйства содержателя двора или служащихъ при дворѣ лицъ.
- 12) Хозяинъ cadaго двора (или лицо его замѣняющее) обязанъ вести въ шнуровой книгѣ по установленной московскою губернскою управою формѣ слѣдующія записи:
  - 1) Время прибытія гурта на дворъ.
  - 2) Имя и фамилія владѣльца гурта.
  - 3) Число головъ въ гуртѣ.
  - 4) Время отбытія гурта со двора.
  - 5) Мѣсто, куда направляется гуртъ, на основаніи заявленія гуртовладѣльца.
- 13) Книга эта должна предъавляться для просмотра при каждомъ требованіи ветеринарныхъ врачей и лицъ, уполномоченныхъ земствомъ, которые дѣлаютъ въ ней свои замѣчанія о состояніи двора.
- 14) Лицо, желающее открыть загонный дворъ, представляетъ на утвержденіе московской губернской земской управы планъ его. Открытіе двора происходитъ по распоряженію губернской управы послѣ освидѣтельствованія его чрезъ назначенную губернскою управою комиссію.

15) Существующіе дворы должны быть переустроены согласно съ требованіями сихъ обязательныхъ постановленій въ шестимѣсячный срокъ со дня ихъ опубликованія.

Составленныя Московскимъ Губернскимъ Земскимъ Собраніемъ для мѣстныхъ жителей, согласно пп. 6 и 12 ст. 108 Пол. Зем. учр. изд. 1892 г. и изданныя Московскимъ Губернаторомъ 29 апрѣля 1896 г. на основаніи статьи III того же Положенія, порядкомъ, опредѣленнымъ ст. 424 т. II ч. I Общ. Губ. учр. изд. 1892 г.

## Обязательныя постановленія

о порядкѣ открытія и содержанія ассенизаціонныхъ дворовъ въ Московскомъ уѣздѣ.

1. Дворы для поста ассенизаціонныхъ обозовъ открываются не иначе, какъ съ разрѣшенія уѣздной земской управы, выдаваемого по предварительному осмотру дворовъ уполномоченнымъ отъ управы лицомъ, при участіи мѣстной полиціи. Владѣльцы дворовъ, существовавшихъ до введенія этихъ обязательныхъ постановленій, должны также получить отъ уѣздной земской управы разрѣшеніе на содержаніе поста ассенизаціонныхъ обозовъ, по предварительномъ осмотрѣ, при чемъ на приведеніе дворовъ въ порядокъ, согласно этимъ постановленіямъ, если то окажется необходимымъ по осмотру, управою до выдачи разрѣшенія назначается срокъ. Лица, желающія содержать дворы для поста ассенизаціоннаго обоза, а также содержащія таковыя безъ надлежащаго разрѣшенія, обязаны заявлять о томъ уѣздной земской управѣ.

2. Дворы для поста ассенизаціонныхъ обозовъ не должны находиться ближе 50 саженъ отъ рѣкъ, прудовъ и колодцевъ.

**Примѣчаніе.** Требованіе это не относится къ колодцамъ, находящимся на самыхъ ассенизаціонныхъ дворахъ и служащимъ для водопоя и въ противопожарныхъ цѣляхъ.

3. Дворы должны быть вымощены камнемъ и обнесены плотнымъ заборомъ высотой не менѣе 3 аршинъ. На каждую пароконную бочку должно приходиться не менѣе 3-хъ, а на каждую одноконную не менѣе 2<sup>1</sup>/<sub>2</sub> квадратныхъ саженъ площади двора.

4. Не допускаются стоки навозной жидкости съ дворовъ ассенизаціонныхъ обозовъ въ уличныя канавы и сосѣднія низины, а самые дворы должны содержаться въ опрятности и чистотѣ.

5. Ассенизаціонныя бочки, не имѣющія знака или штампеля, наложеннаго Московскою городскою управою, прежде употребленія ихъ въ дѣло, должны быть представляемы для освидѣтельствованія уполномоченному отъ уѣздной земской управы лицу, при участіи мѣстной полиціи, при чемъ, въ случаѣ признанія ихъ годными, онѣ снабжаются особымъ знакомъ, съ обозначеніемъ года и № бочки, выдаваемымъ уѣздною земскою управою. Эти знаки возобновляются ежегодно и выдаются не иначе, какъ по вновь произведенному каждый разъ осмотру бочекъ.

6. Всѣ принадлежности ассенизаціоннаго обоза, какъ то: бочки, дроги, мусорные ящики и проч., должны быть прочны, исправны и содержаться въ опрятности и чистотѣ для чего должны быть обмываемы на свалкахъ по опорожненіи; бочки, мусорные ящики, кромѣ того, должны быть выкрашены масляной краскою, ящики обиты внутри желѣзомъ. Бочки должны имѣть герметическіе затворы, не допускающіе просачиванія жидкостей и выхожденія газовъ, а ящики снабжены плотными затворами.

7. Жилыя помѣщенія для рабочихъ ассенизаціонныхъ обозовъ должны быть устраиваемы и содержимы согласно требованіямъ обязательныхъ санитарныхъ постановленій для населенія Московской губерніи.

8. Конюшни при ассенизаціонныхъ обозахъ должны быть достаточно свѣтлы и просторны, вышиною не менѣе 4 арш., съ вытяжными трубами въ крышѣ для вентиляціи. Тамъ, гдѣ есть на верху конюшни сѣноваль, полки должны быть плотно сбиты или съ накатомъ. Полъ долженъ быть по возможности непроницаемъ для жидкостей, предпочтительнѣе изъ асфальта или цемента, со склономъ и желобами для стока навозной жидкости въ пріемники съ непроницаемыми стѣнками. Перегородки черезъ каждыя 2 стойла должны быть настолько высоки, чтобы лошади не могли имѣть между собою никакого соприкосновенія.

9. При ассенизаціонныхъ обозахъ, съ большимъ количествомъ лошадей, конюшни должны быть раздѣлены плотными сплошными стѣнами на отдѣленія, каждое съ особымъ выходомъ на дворъ, съ такимъ расчетомъ, чтобы въ каждомъ изъ нихъ помѣщалось не болѣе 20 лошадей.

10. Навозъ изъ конюшенъ долженъ выкидываться въ особо устроенные для этого ящики или загородки и отсюда, по мѣрѣ накопленія, вывозиться на поля.

11. Въ тѣхъ дворахъ, гдѣ имѣются особыя лазареты для больныхъ лошадей, они должны быть или въ особыхъ помѣщеніяхъ, или въ одномъ изъ крайнихъ отдѣленій.

12. Для учета лошадей ассенизаціонныхъ обозовъ содержатели ихъ должны вести записи въ особыхъ шнуровыхъ книгахъ, выдаваемыхъ изъ Московской губернской земской управы, по установленной ею формѣ.

13. Отступленія отъ этихъ обязательныхъ постановленій для обозовъ, съ малымъ количествомъ лошадей, разрѣшаются уѣздною управою на каждый разъ особо.

---

Составленное Московскимъ Губернскимъ Земскимъ Собраніемъ для жителей Московскаго уѣзда, согласно п.п. 6 и 12 ст. 108 Пол. Зем. Учр. 1892 года и изданное Московскимъ Губернаторомъ 18 марта 1900 года на основаніи ст. III того же Положенія порядкомъ, опредѣленнымъ ст. 424 т. II ч. 1 Общ. Губ. Учр. изд. 1892 г.

## Д о п о л н е н і е

п. 4 обязательныхъ постановленій Губернскаго Земскаго Собранія о порядкѣ открытія и содержанія ассенизаціонныхъ дворовъ въ Московскомъ уѣздѣ.

Въѣздъ и нахождение на ассенизаціонныхъ дворахъ бочекъ съ нечистотами ни въ какомъ случаѣ не допускается.

Означенное дополненіе вступаетъ въ силу въ двухнедѣльный срокъ со времени опубликованія.

---

## П Р А В И Л А

о постройкахъ въ селеніяхъ Московской губерніи, изданныя Московскимъ Губернаторомъ

31 мая 1893 года.

1. Правила сіи издаются на основаніи ст. 416 уст. строит. по продолженію 1886 г. ст.ст. 63 п. 9 и 11, 98, 108, 110, 111 и 112 полож. о земск. учрежд. изд. 12 іюня 1890 г., въ дополненіе и развитіе остающихся въ силѣ статей главы первой, раздѣла седьмого, уст. строит. т. XII ч. 1 Св. зак. 415, 416, 419, 424, 426, 433, 437, 441, 457, 472—473, 481, 494, 495, 496, 499, п. 2, 505, 506, 507, 509 и взамѣнъ тѣхъ статей уст. строит., которыя въ силу Высочайше утвержденнаго 17 апрѣля 1879 г. мнѣнія Государственнаго совѣта исключены изъ свода законовъ (417—418, 421—423, 425, 427, 432, 434—436, 439, 440, 442—456, 458—471, 474, 476—480, 482—493, 498—502, 504 и 508), а также взамѣнъ всѣхъ прежде изданныхъ постановленій губернскаго земскаго собранія о постройкахъ въ селеніяхъ (25 октября 1874 г., 14 января 1877 г., 17 декабря 1879 г., 19 декабря 1881 г., 7 и 8 января 1882 г., 16 января 1885 г., 21 декабря 1889 г. и 16 января 1901 г.

2. Дѣйствіе настоящихъ правилъ распространяется на всѣ тѣ поселенія, въ которыхъ введено обязательное земское страхование строеній отъ огня, къ какому бы сословію ни принадлежали ихъ жители и которыя состоятъ при томъ болѣе, чѣмъ изъ 4 дворовъ.

### А. О расположеніи построекъ въ селеніяхъ.

3. Жилыя и примыкающія къ нимъ надворныя строенія располагаются въ линію по улицѣ на строительныхъ мѣстахъ, которыя будутъ назначены по строительному плану.

4. Наименьшая ширина строительнаго мѣста по улицѣ—4 сажени.

**Примѣчаніе.** Въ тѣхъ исключительныхъ случаяхъ, когда по крайней тѣснотѣ усадебной осѣдлости при 4 саженой ширинѣ строительныхъ мѣстъ оказалось-бы невозможно расположить постройки въ селеніи съ соблюденіемъ должныхъ разрывовъ, допускаются строительныя мѣста въ 3 саж. ширины по улицѣ. При этомъ дворъ располагается сзади избы и въѣздъ въ него долженъ быть не съ улицы, а съ проулка.

5. На каждомъ строительномъ мѣстѣ строенія располагаются по усмотрѣнію домохозяина, съ тѣмъ однако, чтобы въ точности соблюдались требованія ст. 9 и 16 настоящихъ правилъ.

6. За предѣлами строительнаго мѣста на усадебной осѣдлости дозволяется возводить лишь нежилая хозяйственныя строенія и при томъ такъ, чтобы овины, риги и сушилки ставились не ближе 25 саж. отъ надворныхъ строеній, прочія же постройки (въ томъ числѣ и особыя помѣщенія для мастерскихъ и промышленныхъ заведеній, не дѣйствующихъ огнемъ) не ближе 8 саж. отъ надворныхъ строеній.

7. Наибольшая и наименьшая длина строительнаго мѣста вглубь усадебной осѣдлости определяется сообразно съ мѣстными условіями для каждаго селенія, особо при составленіи строительнаго плана, съ тѣмъ только, чтобы были соблюдены требованія, изложенныя въ предъидущихъ статьяхъ.

8. Строенія располагаются на строительныхъ мѣстахъ, вслѣ по улицѣ или по одиночкѣ или, гнѣздами въ 2 двора каждое, промежутки между гнѣздами должны быть не менѣе 8 сажень, а между одиночками (а также между одиночкой и гнѣздомъ)—не менѣе 6 сажень.

9. Въ гнѣздѣ строенія должны прилегать одно къ другому нежилыми помѣщеніями, но если жилыя строенія занимаютъ все пространство строительнаго мѣста, то они могутъ соприкасаться съ сосѣдними въ гнѣздѣ строеніями.

10. Та или другая система расположенія строительныхъ мѣстъ гнѣздами или по одиночкѣ избирается въ каждомъ отдѣльномъ случаѣ Уѣздною Земскою Управсю при составленіи строительнаго плана въ зависимости отъ мѣстныхъ условій.

**Примѣчаніе.** Имѣть никакой надобности всѣ дворы въ селеніи располагать непременно по одной системѣ: гнѣзда и одиночныя дворы могутъ чередоваться; должно имѣть въ виду главнымъ образомъ, чтобы новое распланированіе потребовало возможно меньшей ломки существующихъ строеній.

11. Каждые 8 дворовъ или каждыя 4 гнѣзда составляютъ кварталъ, промежутки между кварталами называются проулками и должны быть не менѣе 8 сажень между крайними строеніями сосѣднихъ кварталовъ.

12. Проулки между кварталами не могутъ быть ни застраиваемы, ни огороживаемы и должны быть свободны для проѣзда, промежутки между дворами и гнѣздами не могутъ быть застраиваемы, но могутъ быть обрабаемы подъ огороды, хмѣльники, фруктовые и иные сады, а потому на нихъ дозволяется устраивать изгороди.

13. Промежутокъ между гнѣздами можетъ быть уменьшаемъ до 6 сажень, когда по обѣ стороны разрыва находятся строенія деревянныя или смѣшанныя, крытыя желѣзомъ и если дворы при этихъ строеніяхъ не покрыты ни соломой, ни дранью.

14. Промежутки между строительными мѣстами и гнѣздами могутъ не соблюдаться, если расположенныя на нихъ и соприкасающіяся между собою жилыя строенія каменныя, крытыя желѣзомъ и при нихъ дворы не покрыты ни соломой ни дранью.

15. Промежутки между строительными мѣстами и гнѣздами могутъ быть замѣнены устройствомъ каменныхъ брандмауеровъ, съ тѣмъ однако, чтобы по сѣ стороны брандмауера прилегающія къ нему постройки не были покрыты ни соломой ни дранью.

**Примѣчаніе.** Брандмауеръ долженъ быть на 1 аршинъ выше крышъ, прилегающихъ къ нему строеній и вглубь строительнаго мѣста на 1 аршинъ длиннѣе всѣхъ надворныхъ по обѣ стороны брандмауера построекъ. Такой брандмауеръ долженъ быть устроенъ средствами того лица, которое согласно признанному за нимъ надлежащей инстанціей праву, пожелаетъ воспользоваться даннымъ промежуткомъ и замѣнить его брандмауеромъ.

16. Къ каменному строенію дозволяется дѣлать деревянную пристройку вглубь усадебной осѣдлости, если же деревянное строеніе возводится не въ одной связи съ каменнымъ, то разстояніе между

ними должно быть не менѣе 4 сажень, при чемъ разрѣшается между этими строениями устраивать дворъ съ навѣсомъ.

17. При новомъ распланированіи участка усадебной земли подъ каменными постройкамъ признаются строительными мѣстами.

18. Строенія, возведенныя съ надлежащаго разрѣшенія, согласно съ прежними строительными планами, остаются на прежнихъ мѣстахъ при новомъ распланированіи селенія, а также при исправленіи и передѣлкѣ плана.

19. На земляхъ частныхъ собственниковъ, если таковыя входятъ въ общую черту крестьянской усадебной осѣдлости, можетъ быть допущено возведеніе жилыхъ строеній съ тѣмъ, чтобы эти строенія не выходили за общую линію крестьянскихъ дворовъ по улицѣ и чтобы соблюдены были надлежащіе разрывы или поставленъ брандмауеръ.

20. Промышленныя заведенія, дѣйствующія огнемъ, могутъ быть вновь возводимы не ближе, какъ въ 50 сажняхъ отъ жилыхъ и надворныхъ строеній, и не ближе, какъ въ 25 сажняхъ отъ нежилыхъ усадебныхъ строеній; подобныя заведенія, существующія нынѣ въ чертѣ усадебной осѣдлости, оставляются на мѣстѣ, пока не придутъ въ ветхость; капитальный ремонтъ такихъ заведеній воспрещается.

**Примѣчаніе.** Строенія кирпичныхъ заводовъ, а равно известковыя печи должны находиться въ разстояніи не менѣе 100 сажень, какъ отъ дворовъ, такъ и отъ хозяйственныхъ построекъ.

## Б. О порядкѣ составленія и введенія въ дѣйствіе строительныхъ плановъ.

21. На каждое селеніе, подлежащее дѣйствію строительныхъ правилъ, долженъ быть составленъ строительный планъ съ обозначеніемъ на немъ, какъ существующаго расположенія селенія, такъ и новаго распланированія: всѣ распоряженія по составленію плана лежатъ на обязанности уѣздныхъ земскихъ управъ.

22. Строительные планы должны составляться во всемъ согласно съ требованіями закона и обязательныхъ постановленій, изданныхъ губернскимъ земскимъ собраніемъ; отступленія отъ обязательныхъ постановленій допускаются лишь въ случаѣ крайней необходимости съ особаго каждый разъ разрѣшенія губернскаго земскаго собранія.

23. Приступая къ составленію строительнаго плана, уѣздная управа прежде всего дѣлаетъ распоряженіе о снятіи на планъ существующаго расположенія селенія. При этомъ наносится на планъ вся situація данной мѣстности, какъ въ предѣлахъ усадебной осѣдлости, такъ и въ ближайшемъ съ нею сосѣдствѣ (рѣки, озера, ручьи, овраги, низменные мѣста, болота, горы) и по возможности обозначаются границы, отдѣляющія по улицѣ владѣнія одного домохозяина отъ владѣнія другого. Кроме того особо отмѣчаются: а) тѣ усадебныя участки, которые принадлежатъ отдѣльнымъ владѣльцамъ изъ крестьянъ или лицамъ другихъ сословій на правѣ личной собственности (по крѣпостнымъ актамъ) и входятъ при томъ въ общую черту усадебной осѣдлости селенія; б) всѣ каменные строенія; в) фабрики и заводы, г) заведенія дѣйствующія водою; д) сады фруктовые и хмѣльники; е) постройки, которыя возведены съ надлежащаго разрѣшенія (ст. 18).

**Примѣчаніе.** При обозначеніи на планѣ границъ усадебныхъ владѣній; землеѣръ руководствуется показаніями сельскаго старосты, уполномоченныхъ сельскаго схода и самихъ заинтересованныхъ домохозяевъ.

24. На основаніи такой предварительной съемки уѣздная управа составляетъ проектъ новаго расположенія селенія, причемъ наблюдаетъ, а) чтобы были въ точности выполнены всѣ требованія закона и строительныхъ правилъ, изданныхъ губернскимъ земскимъ собраніемъ; б) чтобы всѣ каменные строенія и строенія, возведенныя съ надлежащаго разрѣшенія, согласно прежнимъ планамъ, а также по мѣрѣ возможности фабрики и заводы, перенесеніе коихъ на новое мѣсто было бы слишкомъ затруднительно, пришлились-бы по новому плану на строительныхъ мѣстахъ; в) чтобы точно также совпали со строительными мѣстами (при соблюденіи ст. 4 и 19 настоящихъ правилъ) и усадебныя владѣнія, принадлежащія отдѣльнымъ крестьянамъ или лицамъ другихъ сословій на правѣ полной

личной собственности по крепостным актам; г) чтобы фруктовые сады и хмѣльники по возможности оставались неприкосновенными; д) чтобы для осуществления предполагаемаго распланированія потребовалось перенесеніе на новыя мѣста возможно меньшаго числа домовъ.

**Примѣчаніе.** Необходимо при этомъ имѣть въ виду, что ни законъ, ни обязательныя правила, изданныя губернскимъ земскимъ собраніемъ, не требуютъ, чтобы строительныя мѣста, а также промежутки между ними и проулки, были въ данномъ селеніи все одного размѣра; установленъ лишь наименьшій размѣръ строительнаго мѣста и наименьшій размѣръ промежутковъ и проулковъ; опредѣлять же на этомъ основаніи размѣръ каждаго строительнаго мѣста, промежутка и проулка — дѣло уѣздной земской управы, которая обязана принимать при этомъ въ соображеніе, все условія данной мѣстности и изыскивать все способы къ тому, чтобы новое распланированіе потребовало возможно меньшаго переноса строеній.

25. По составленіи проекта плана онъ разсматривается уѣздной управой соизмѣство съ земскимъ начальникомъ, въ участкѣ котораго находится данное селеніе, о чемъ составляется протоколъ (ст. 98 положенія о земск. учрежд.).

26. Составленный на изложенныхъ основаніяхъ проектъ новаго расположенія селенія предъ- является однимъ изъ членовъ управы, какъ сельскому сходу этого селенія, такъ и частнымъ собственникамъ, владѣнія которыхъ находятся въ чертѣ крестьянской усадебной осѣдлости; при этомъ указываются въ натурѣ предполагаемыя управою строительныя мѣста, внушается крестьянамъ, что земскія учрежденія не входятъ въ разборъ ихъ владѣльческихъ правъ на усадьбы и объясняется, какіе дома по новому распланированію могутъ оставаться на прежнихъ мѣстахъ и какіе будутъ подлежать сломкѣ. Обо всемъ этомъ составляется членомъ управы протоколъ за подписомъ всехъ присутствовавшихъ или, въ случаѣ ихъ отказа, — за подписомъ волостного старшины, сельскаго старосты и трехъ постороннихъ свидѣтелей.

27. Предъявленіе плановъ должно по возможности дѣлать въ такое время года, когда все крестьяне или, по крайней мѣрѣ, большая ихъ часть находится дома. Если бы, не смотря на это, нѣкоторые изъ домохозяевъ не были на лицо при предъявленіи плана, то вмѣсто нихъ плень предъ- является кому либо изъ совершеннолѣтнихъ членовъ ихъ семьи; если же находится въ отлучкѣ не только самъ домохозяинъ, но и вся его семья, то домохозяину посылается чрезъ волостное правленіе извѣщеніе о предполагаемомъ управою распланированіи, при чемъ объясняется будетъ-ли его домъ подлежать сломкѣ или можетъ остаться на прежнемъ мѣстѣ; если мѣстожителство домохозяина не извѣстно, то отсутствіе его не можетъ служить препятствіемъ для дальнѣйшаго движенія дѣла о распланированіи селенія.

28. Все домохозяева, какъ входящіе въ составъ сельскаго общества, такъ и не входящіе, имѣютъ право въ теченіе мѣсячнаго срока со дня предъявленія сельскому обществу проекта новаго распланированія селеній сдѣлать замѣчанія на этотъ проектъ и объяснить, въ какомъ отношеніи предполагаемое расселеніе для нихъ стѣснительно и какимъ образомъ они полагаютъ бы возможнымъ устранить указанныя ими неудобства. Такого рода замѣчанія, сдѣланныя при самомъ предъявленіи плана записываются членомъ управы въ его протоколъ.

29. Если при предъявленіи сельскому обществу проекта распланированія селенія присутствуютъ все домохозяева и единогласно проектъ одобряютъ, то объ этомъ должно быть записано членомъ управы въ протоколъ и въ такомъ случаѣ уѣздная управа можетъ представить планъ на утвержденіе, не выжидая мѣсячнаго срока (ст. 28).

30. Если уѣздная управа признаетъ нѣкоторыя изъ сдѣланныхъ ей замѣчаній основательными, то она должна прежде, чѣмъ представлять дѣло въ губернскую управу, исправить свой проектъ и, въ случаѣ крупныхъ въ немъ перемѣнъ, вновь предъявить его жителямъ даннаго селенія.

31. Если никакихъ замѣчаній на проектъ управы сдѣлано не будетъ или уѣздная управа не признаетъ заслуживающими уваженія заявленныя ей возраженія, то она представляетъ планъ существующаго расположенія селенія съ нанесеніемъ на него новаго распланированія и все дѣло на распоряженіе губернской управы, о чемъ вмѣстѣ съ тѣмъ объявляетъ чрезъ волостное правленіе всемъ домохозяевамъ селенія (за исключеніемъ тѣхъ, мѣстожителства которыхъ, а равно и ихъ семействъ, неизвѣстно), объясняя имъ, что въ теченіе двухъ недѣль со дня объявленія они могутъ обратиться въ губернскую земскую управу съ жалобами на неудобства предполагаемаго распланированія.

32. Если губернская управа признаетъ жалобы на проектъ распланированія селенія не заслуживающими уваженія и если при этомъ планъ окажется составленнымъ согласно требованіямъ за-

кона и обязательныхъ земскихъ правилъ, то губернская управа представляетъ его, на основаніи ст. 1946 т. II ч. I св. зак. (изд. 1876 г.), на утверженіе Губернатора: въ противномъ случаѣ планъ возвращается въ уѣздную управу для исправленія.

33. По утверженіи плана онъ возвращается въ подлинникѣ для храненія въ уѣздную управу, которая съ своей стороны выдаетъ засвидѣтельствоваанныя съ него копіи губернской управѣ и волостному правленію.

34. Затѣмъ уѣздная управа дѣлаетъ распоряженіе о распланированіи селенія въ натурѣ согласно плану. Распоряженія эти состоятъ въ слѣдующемъ: а) указываются крестьянамъ въ натурѣ тѣ мѣста, гдѣ по новому плану могутъ быть строенія; б) хозяевамъ, дома которыхъ приходится не на строительныхъ мѣстахъ, выдается объявленіе о томъ, что дома ихъ подлежатъ перенесенію на новыя мѣста, на старомъ же мѣстѣ они могутъ быть оставлены, пока не придутъ въ ветхость и в) разбираются въ натурѣ запасныя строительныя мѣста за чертою существующаго расположенія селенія тамъ, гдѣ они назначены, согласно утвержденному плану. Всѣ эти работы исполняются землемѣромъ подъ наблюденіемъ члена управы, въ присутствіи сельскаго старосты, уполномоченныхъ сельскаго общества, понятыхъ и обо всемъ составляется членомъ управы протоколъ.

35. Всѣ строительныя планы, составленные ранѣе утвержденія настоящихъ правилъ и не объявленные въ порядкѣ, установленномъ ст. 484—490 уст. строит. изд. 1857 г., объявляются уѣздными управами жителямъ подлежащихъ селеній порядкомъ, указаннымъ въ предыдущей статьѣ.

36. Если обнаружатся какія либо крупныя ошибки въ планѣ, или окажется, что онъ въ чемъ либо отстаетъ отъ требованій закона, или значительная часть домохозяевъ заявитъ о неудобствахъ плана и заявленіе это уѣздною управою будетъ признано основательнымъ, то взаменъ прежняго составляется новый планъ, при чемъ въ точности выполняются всѣ вышеизложенныя правила.

## В. О постепенномъ осуществленіи распланированія по введеніи въ селеніяхъ строительныхъ плановъ.

37. По введеніи въ дѣйствіе строительнаго плана порядкомъ, указаннымъ выше въ ст. 34, новое распланированіе селенія осуществляется на основаніи ниже слѣдующихъ правилъ.

38. Никакая новая постройка не можетъ быть возводима въ селеніи безъ надлежащаго разрѣшенія.

39. Постройки, которыя уже существовали при введеніи въ дѣйствіе строительнаго плана, могутъ оставаться на своихъ мѣстахъ, пока не придутъ въ ветхость, хотя-бы онѣ были возведены не согласно со строительнымъ планомъ и съ требованіями строит. уст. и настоящихъ правилъ. Производить капитальный ремонтъ такихъ построекъ воспрещается, мелкія же починки могутъ быть въ нихъ допущены не иначе однако, какъ съ особаго каждый разъ разрѣшенія уѣздной земской управы.

**Примѣчаніе.** На постановленіе уѣздныхъ управъ по этого рода дѣламъ заинтересованныя лица могутъ приносить жалобы губернской земской управѣ въ двухнедѣльный срокъ со дня объявленія.

40. Послѣ пожара домохозяева, строенія которыхъ сгорѣли, должны строить новыя во всемъ согласно плану.

41. Возведеніе новыхъ построекъ въ селеніяхъ разрѣшается мѣстнымъ волостнымъ старшиной, къ которому и долженъ обратиться домохозяинъ, желающій строиться, съ объясненіемъ, какого рода строеніе, изъ какихъ матеріаловъ и какихъ размѣровъ и на какомъ мѣстѣ онъ предполагаетъ поставить. Эта просьба и объясненіе предъявляются волостному старшинѣ словесно или письменно; словесныя просьбы записываются въ особую книгу; запись предъявляется просителю и подписывается имъ, а въ случаѣ его неграмотности, въ этомъ дѣлается соответствующая отмѣтка.

42. Волостной старшина, удостовѣрившись, что на указанномъ ему мѣстѣ можетъ быть возведена согласно съ строительнымъ планомъ и настоящими правилами предположенная постройка, выдаетъ домохозяину письменное разрѣшеніе на возведеніе таковой постройки; въ разрѣшеніи этомъ должно быть подробно разъяснено, какого рода постройка допущена, изъ какихъ матеріаловъ, какого размѣра и на какомъ мѣстѣ ее дозволено поставить. Если же старшина не найдетъ возможнымъ разрѣшить предположенную постройку, то онъ выдаетъ домохозяину особое о томъ объявленіе съ подробнымъ объясненіемъ причины отказа.

**Примѣчаніе.** Если на одно и тоже строительное мѣсто предъявляетъ свои права нѣсколько лицъ и между ними не состоится полюбовнаго соглашения, то разрѣшеніе на постройку выдается тому лицу, въ пользу котораго состоится судебное рѣшеніе, вступившее въ законную силу.

43. Всѣ выдаваемые волостнымъ старшиною разрѣшенія на производство построекъ, а также объявленія объ отказѣ въ допущеніи построекъ записываются въ особую книгу, установленную ст. 41 настоящихъ правилъ, дословно и при томъ вдвойнѣ: одинъ экземпляръ вырѣзается изъ книги и выдается просителю подъ росписку, другой оставляется въ книгѣ.

44. О каждомъ выданномъ разрѣшеніи волостной старшина немедленно объявляетъ черезъ сельскаго старосту всѣмъ домохозяевамъ того квартала, въ предѣлахъ котораго новая постройка имѣетъ быть возведена, или ихъ совершеннолѣтнимъ домашнимъ, при чемъ объясняетъ имъ, что если разрѣшеніе, по ихъ мнѣнію, неправильно, то они могутъ въ теченіе двухъ недѣль, со дня объявленія, обжаловать оное уѣздной управѣ. Вмѣстѣ съ тѣмъ о каждомъ разрѣшеніи на постройку волостной старшина увѣдомляетъ уѣздную управу, которая при помощи строительнаго плана немедленно провѣряетъ, правильно ли выдано разрѣшеніе и если найдетъ, что постройка разрѣшена вопреки строительнымъ правиламъ и плану, то немедленно же даетъ знать объ этомъ волостному старшинѣ и поручаетъ ему не допускать производства постройки. Если въ теченіе двухъ недѣль со времени полученія Управою увѣдомленія отъ волостнаго старшины о выданномъ имъ разрѣшеніи на постройку, не получено будетъ въ волостномъ правленіи отзыва управы о неправильности этого разрѣшенія, то разрѣшеніе тѣмъ самымъ входитъ въ законную силу.

45. Въ случаѣ какого-либо сомнѣнія или затрудненія волостной старшина представляетъ все дѣло на разрѣшеніе уѣздной управы. Въ уѣздную же управу подаются жалобы на отказъ волостнаго старшины разрѣшить постройку, а равно и на неправильное разрѣшеніе постройки; для подачи такого рода жалобъ полагается двухнедѣльный срокъ, со дня объявленія объ отказѣ или разрѣшеніи; уѣздная управа по каждой полученной ею письменной или словесной жалобѣ требуетъ объясненій отъ волостнаго старшины.

46. О каждой возведенной постройкѣ согласно выданному разрѣшенію уѣздной управою дѣлается соответствующая отмѣтка на подлинномъ планѣ.

47. Постановленія уѣздныхъ управъ по дѣламъ о разрѣшеніи построекъ могутъ быть обжалованы заинтересованными лицами въ двухнедѣльный срокъ со дня объявленія, въ губернскую управу. Жалобы эти подаются или прямо въ губернскую управу, или черезъ уѣздную управу, которая въ такомъ случаѣ обязана немедленно представлять ихъ въ губернскую управу съ надлежащими объясненіями.

48. Общее руководство строительнымъ дѣломъ въ губерніи принадлежитъ губернской управѣ; въ уѣздѣ — уѣздной управѣ; ближайшее наблюденіе за исполненіемъ требованій строительнаго устава и обязательныхъ постановленій, изданныхъ губернскимъ земскимъ собраніемъ лежитъ на обязанности волостнаго и сельскаго начальства, а также агентовъ земскаго страхованія, порядокъ дѣйствій коихъ по строительнымъ дѣламъ опредѣляется въ особой инструкціи.

49. Если кто приступитъ къ постройкѣ дома или иного зданія, не получивъ на то надлежащаго разрѣшенія, то сельскій староста долженъ немедленно воспретить производство постройки и увѣдомить о томъ волостнаго старшину; послѣдній, по возможности, немедленно и никакъ не позже, какъ черезъ 7 дней, по полученіи увѣдомленія, составляетъ на мѣстѣ актъ о самовольной постройкѣ, при чемъ объясняетъ въ актѣ, произведена ли эта постройка съ нарушеніемъ строительнаго плана и настоящихъ правилъ или нѣтъ; актъ этотъ представляется старшиною на распоряженіе уѣздной управы, которая, если найдетъ нужнымъ, провѣряетъ его и затѣмъ привлекаетъ виновнаго къ ответственности по закону въ надлежащемъ судебномъ мѣстѣ. Если лицо, обвиняемое въ нарушеніи строительнаго устава, пожелаетъ, то ему выдается копія съ акта.

50. Если по осмотру волостнаго старшины окажется, что самовольною постройкою нарушаются изданныя губернскимъ земскимъ собраніемъ строительныя правила и строительный планъ, то онъ вмѣняетъ старостѣ въ обязанность слѣдить за тѣмъ, чтобы предположенная постройка не была возобновляема и продолжаема.

Изъ числа постановленій, вошедшихъ въ составъ вышеприведенныхъ строительныхъ правилъ, тѣ, которыя изложены въ статьяхъ 4, 7, 8, 10, 11 и 21—34, должны примѣняться, очевидно, лишь при составленіи новыхъ строительныхъ плановъ тамъ, гдѣ ихъ не было, или при пересоставленіи старыхъ; всѣ же вообще правила должны вступить въ законную силу черезъ мѣсяць послѣ ихъ опубликованія.



## П Р А В И Л А

о производствѣ построекъ въ такихъ не городскихъ и не крестьянскихъ поселеніяхъ Московской губерніи, которыя представляютъ собою совокупность построекъ, принадлежащихъ разнымъ владѣльцамъ.

Составлены Московскимъ Губернскимъ Земскимъ Собраніемъ и утверждены Московскимъ Губернаторомъ 1885 года.

1. Каждый владѣлецъ желающій приступить къ новой постройкѣ, перестройкѣ, если эта перестройка связана съ перенесеніемъ строенія на другое мѣсто, или расширеніемъ первоначальнаго зданія, обязанъ испросить на это разрѣшеніе отъ мѣстной уѣздной земской управы.

2. Разрѣшеніе это испрашивается подачей въ управу особаго письменнаго заявленія, въ коемъ обозначается: а) званіе, имя, отчество и фамилія предпринимающаго постройку, перестройку или исправленіе; б) предназначеніе строенія; в) №, подъ которымъ числится мѣсто или перестраиваемое зданіе (полицейскій, по плану, удѣльнаго вѣдомства и т. д.) или обозначеніе мѣстности, гдѣ же-лаютъ производить постройки; г) званіе, имя, отчество и фамилія техника, если таковой для производства или наблюденія за постройкой приглашенъ.

3. Управа посылаетъ своего техника, который съ своимъ заключеніемъ представляетъ докладъ, по разсмотрѣніи котораго управа, разрѣшивъ постройку или перестройку, дѣлаетъ на дозволеніи надлежащую подпись и увѣдомляетъ просителя, извѣщая о томъ мѣстную полицію или волостное правленіе по принадлежности. На разрѣшеніе или неразрѣшеніе постройки управою полагается срокъ не далѣе трехъ недѣль со дня полученія заявленія. Распоряженія управы, на основаніи ст. 1885 г. II ч. I св. зак. изд. 1876 г., подлежатъ обжалованію въ губернскую управу.

4. Владѣлецъ ни въ какомъ случаѣ не долженъ приступать къ постройкѣ прежде отвода техникомъ управы въ срокъ указанный пар. 3-мъ.

5. Всякая постройка, производимая безъ разрѣшенія или не согласно съ онымъ, пріостанавливается распоряженіемъ мѣстной полиціи, а виновныя въ оной привлекаются къ законной отвѣтственности.

6. Незначительныя ремонтныя исправленія въ существующихъ зданіяхъ, какъ-то: перекрытіе и краска крыши, исправленіе наружной обшивки стѣнъ и проконопатка ихъ и всякія внутреннія передѣлки, производятся по усмотрѣнію владѣльца безъ испрошенія особыхъ разрѣшеній.

7. При разрѣшеніи новыхъ построекъ и перестроекъ старыхъ должны быть соблюдаемы слѣдующія правила.

а) Деревянные строенія должны быть располагаемы съ соблюденіемъ двухъ-саженнаго разрыва отъ задней границы и четырехъ-саженнаго разрыва, какъ между каждымъ изъ строеній внутри двора, такъ и отъ лѣвой границы двора, считая лѣвою границею ту, которая находится на лѣвой рукѣ при выходѣ со двора на улицу.

б) При проектированіи новыхъ линій для построекъ, кромѣ 4 саж. разрывовъ, слѣдуетъ оставлять чрезъ каждыя 10 дворовъ 6 саж. пространства для проѣздныхъ переулковъ; подъ улицы назначать не менѣе 10 саж.

в) Постройка деревянныхъ строеній на межѣ владѣнія, но съ тѣмъ, чтобы при сихъ строеніяхъ возводимы были брандмауеры (ст. 352 Уст. Стр. примѣчаніе 1-е) къ сторонѣ смежнаго владѣнія, можетъ быть дозволяема только въ кварталахъ существующихъ; въ кварталахъ же новыхъ, или еще незастроенныхъ или совершенно выгорѣвшихъ, деревянные постройки должны быть возводимы съ соблюденіемъ правилъ, изложенныхъ въ пунктѣ «а».

г) Жилыя и нежилыя деревянные строенія, кромѣ фабричныхъ, должны быть длиною не болѣе двѣнадцати сажень.

д) Постройка двухъ-этажныхъ и болѣе домовъ, длиною болѣе 8 сажень, допускается только при условіи устройства не менѣе двухъ лѣстницъ. Изъ сего исключаются зданія, сооружаемыя съ промышленной или иной спеціальной цѣлью, постройка которыхъ совершается на основаніи особыхъ правилъ.

е) Бани торговля и черныя базъ трубъ, но съ каменками, а также кузницы и другія огне-дѣйствующія заведенія могутъ быть допущены лишь на особо указанномъ мѣстѣ, не ближе, какъ на разстояніи 25 саж. отъ жилыхъ и холостыхъ строеній.

ж) Въ двухъ-этажныхъ домахъ дымовыя трубы должны быть непременно коренныя и возведенныя на фундаментъ; какъ въ одно-этажныхъ, такъ и въ двухъ-этажныхъ зданіяхъ дымовыя трубы должны быть съ надлежащими кирпичными раздѣлками около деревянныхъ стѣнъ, половъ и потолковъ; трубы сверхъ крыши должны быть не менѣе 1 арш. вышиною и чтобы въ помѣщеніяхъ, гдѣ имѣются печи, накаты на потолокъ засыпались землею, золою или иными неудобовоспламеняющимися веществами; деревянныя трубы безусловно воспрещаются.

з) Кухонныя плиты и русскія печи должны быть устраиваемы при коренныхъ трубахъ, безъ провода желѣзными боровами, послѣдніе допускаются только при желѣзныхъ круглыхъ печахъ, съ тѣмъ, чтобы между деревянными частями прилегающими къ печи, были устраиваемы кирпичныя раздѣлки; у каждой печи передъ топками должны быть желѣзные или мѣдные листы.

8. При производствѣ построекъ владѣльцы, техники, наблюдающіе за постройками, а при отсутствіи тѣхъ и другихъ, старшіе подрядчики, должны наблюдать во 1-хъ, чтобы матеріалы предназначенные для постройки были складываемы внутри двора въ безопасномъ мѣстѣ, причемъ загромождать подъ складъ матеріаловъ улицы дозволяется лишь въ особенныхъ случаяхъ съ вѣдома и разрѣшенія на каждый разъ мѣстной полиціи, во 2-хъ, чтобы стружки, щепы и всякіе остатки отъ матеріаловъ были прибираемы.

9. Слѣдующія прежде изданныя обязательныя постановленія о постройкахъ Московскаго губернскаго земства, обязательны, и для этихъ мѣстностей: 1) посадка деревьевъ сязательна для всѣхъ домовладѣльцевъ. Ближайшія распоряженія о постепенности, порядкѣ и способѣ приведенія сего въ исполненіе предоставлены уѣздной управѣ. Виновные въ неисполненіи подвергаются отвѣтственности, согласно Высочайшаго повелѣнія 16 іюня 1873 года, по ст. 29 уст. о нак. налаг. мир. суд. 2) возведеніе каменныхъ построекъ допускается согласно правилъ уст. стр. для городскихъ построекъ.

---

Составленныя Московскимъ Губернскимъ Земскимъ Собраніемъ для мѣстныхъ жителей, согласно п. 1 ст. 108 пол. зем. учр. изд. 1892 г., и изданныя Московскимъ Губернаторомъ на основаніи ст. III того же положенія, порядкомъ опредѣленнымъ ст. 424 т. II изд. 1892 г.,

измѣненія и дополненія обязательныхъ постановленій о постройкахъ въ селеніяхъ Московской губерніи.

Въ ст. 32 слова: „на основаніи ст. 1946 т. II, ч. I св. зак. изд. 1876 г.“ исключаются.

Ст. 47. Всякія недоразумѣнія при примѣненіи строительныхъ правилъ между владѣльцами и уѣздными земскими управами передаются этими послѣдними на разрѣшеніе губернской земской управы.

Примѣчаніе къ ст. 6. На задахъ усадебъ дозволяется возводить жилые дома второй линіи по предварительномъ однообразномъ опредѣленіи глубины строительныхъ участковъ первой линіи и соотвѣтственномъ урегулированіи ея задней границы. Общая вторая линія строительныхъ участковъ наносится на планъ въ разстояніи не менѣе 10 саж. отъ задней границы первой линіи, разрывъ этотъ ничѣмъ не долженъ быть застраиваемъ. Если же разрывъ имѣетъ 20 и болѣе сажень ширины, то посрединѣ его—при соблюденіи ст. 424 уст. стр. и пар. 6 настоящихъ правилъ—могутъ быть располагаемы хозяйственныя строенія, за исключеніемъ ригъ, овинновъ и сушилокъ, которые обязательно и во всѣхъ случаяхъ должны быть располагаемы за предѣлами второй линіи строительныхъ участковъ въ 25 саж. отъ построекъ. Фасады домовъ второй линіи должны быть обращены въ одну сторону, въ зависимости отъ мѣстныхъ условій селенія, а проулки между кварталами первой линіи должны быть продолжены и сквозь вторую линію строительныхъ участковъ.

## Д о п о л н е н і я

правиль Московскаго губернскаго земскаго собранія о постройкахъ.

Примѣчаніе 1 къ п. е пар. 7 правилъ Московскаго губернскаго собранія 16-го января 1885 г. о производствѣ построекъ въ такихъ не городскихъ и не-крестьянскихъ поселеніяхъ Московской губ., которыя представляютъ собою совокупность построекъ, принадлежащихъ разнымъ владѣльцамъ и

Примѣчаніе 2. къ пар. 20 правилъ Московскаго губернскаго земскаго собранія 11 декабря 1892 г. о постройкахъ въ селеніяхъ Московской губерніи.

Устройство заведеній, дѣйствующихъ при посредствѣ керосиновыхъ двигателей, допускается согласно особымъ правилъ, изложенныхъ въ постановленіи Московскаго губернскаго земскаго собранія 25 января 1895 г.

---

## П р и л о ж е н і е

къ п. е пар. 7 правилъ Московскаго губернскаго собранія 16 января 1885 г. о производствѣ построекъ въ такихъ не городскихъ и не крестьянскихъ поселеніяхъ Московской губ., которыя представляютъ собою совокупность построекъ, принадлежащихъ разнымъ владѣльцамъ и къ пар. 20 правилъ того же губернскаго земскаго собранія 11 декабря 1892 г., о постройкахъ въ селеніяхъ Московской г.,—опредѣленное постановленіемъ Московскаго губернскаго земскаго собранія 25 января 1895 г.

1. Керосиновый двигатель долженъ быть поставленъ въ непроходной части мастерской, отдѣльно отъ той части, гдѣ работаютъ рабочіе.

2. Въ мельницахъ, прядильняхъ, ватныхъ фабрикахъ, трепальныхъ и другихъ заведеніяхъ, гдѣ отъ производства получается легковоспламеняющаяся органическая пыль, керосиновый двигатель долженъ быть установленъ въ совершенно особомъ помѣщеніи съ каменными стѣнами и поломъ,—если зданіе заведенія каменное, и съ обшивкою тѣхъ же частей желѣзомъ, если оно деревянное.

3. Храненіе какого то ни было запаса керосина въ помѣщеніи для керосинового двигателя, кромѣ какъ въ резервуарахъ, составляющихъ принадлежность машины,—воспрещается.

4. Керосиновый двигатель долженъ быть установленъ на безопасныхъ отъ огня подставкахъ, напримѣръ на желѣзныхъ листахъ и послѣдніе должны выступать со всѣхъ сторонъ не менѣе 6-ти вершковъ.

5. Керосиновый двигатель долженъ отстоять отъ печей и печныхъ трубъ не менѣе, чѣмъ на  $1\frac{1}{4}$  арш.

---

## Д о п о л н е н і я

п. Е. пар. 7 обязательныхъ постановленій Московскаго Губернскаго Земскаго Собранія о производствѣ построекъ.

(принятыхъ собраніемъ 16 января 1885 года и опубликованныхъ въ № 11 Московскихъ Губернскихъ Вѣдомостей за тотъ же годъ).

Утверждены Московскимъ Губернаторомъ 14 января 1896 года.

1. Въ Московскомъ уѣздѣ черныя бани безъ трубъ воспрещаются.

2. Въ Московскомъ уѣздѣ торговыя бани съ каменками и другія, огнемъ дѣйствующія заведенія допускаются на особо указанномъ мѣстѣ, при безопасномъ и рациональномъ ихъ устройствѣ какъ въ пожарномъ, такъ равно въ техническомъ и санитарномъ отношеніяхъ.

3. Въ Московскомъ уѣздѣ дозволяется устраивать кузницы только каменные, отдѣльно стоящія, или въ каменныхъ домахъ, но непременно со сводами и высокими трубами изъ кирпича, сложеннаго плашмя, покрытыми густыми металлическими сѣтками, при чемъ каждый горнъ долженъ имѣть металлическій зонть во всю величину и отдѣльную трубу; полы должны быть земляные или каменные, а рамы и двери металлическія или деревянныя, но обитыя желѣзомъ. Устройство кузницъ деревянныхъ или каменныхъ, но безъ соблюденія вышеизложенныхъ требованій, допускается только на окраинахъ за чертой обывательскихъ строеній и садовъ, въ разстояніи отъ нихъ не менѣе 50 сажень.

4. Если вновь открытыя въ Московскомъ уѣздѣ кузницы, хотя бы и съ надлежащаго разрѣшенія, окажутся въ послѣдствіи въ условіяхъ, не по волѣ владѣльцевъ возникшихъ, но противорѣчащихъ требованіямъ настоящихъ правилъ, то владѣльцамъ оныхъ предоставляется годовой срокъ для закрытія ихъ, если кузницы въ теченіе сего времени не могутъ быть приведены въ должное состояніе самими владѣльцами.

5. Владѣльцы нынѣ существующихъ кузницъ, находящихся въ Московскомъ уѣздѣ, если эти послѣднія не удовлетворяютъ требованіямъ сихъ постановленій, обязываются закрыть свои заведенія черезъ годъ, по напечатаніи ихъ въ Губернскихъ Вѣдомостяхъ для всеобщаго свѣдѣнія, если онѣ не будутъ устроены къ этому сроку согласно сихъ правилъ \*).

Вышеуказанныя постановленія вступаютъ въ законную силу черезъ два мѣсяца послѣ опубликованія оныхъ въ Московскихъ Губернскихъ Вѣдомостяхъ.

## П р а в и л а

о мѣрахъ предупрежденія и пресѣченія пожаровъ въ селеніяхъ Московской губерніи, опредѣленные постановленіемъ Московскаго губернскаго земскаго собранія 24 января 1895 г.

изданныя Московскимъ Губернаторомъ въ 1895 году.

### *I. О содержаніи улицъ и проулковъ.*

1. Проулки и разрывы между гнѣздами и дворами не должны заваливаться легковоспламеняющимися матеріалами, какъ-то: сѣномъ, соломой, хворостомъ и проч. Улицы также должны быть свободны отъ скопленія горючихъ матеріаловъ.

2. Для защиты жилья отъ вѣтра и холода, дозволяется окутывать избы и дворы соломой, кострой и т. п., но не ранѣе 15 октября; удаленіе же закутъ обязательно къ 15 апрѣля.

3. Воспрещается высыпать горячую золу изъ печей близъ строеній и въ другихъ опасныхъ мѣстахъ

4. Куреніе табаку вблизи легковоспламеняющихся матеріаловъ воспрещается (см. п. 1).

5. Ходить съ огнемъ безъ фонаря, по двору, по улицѣ, по клѣткамъ и сараямъ воспрещается.

6. Заваливать чердаки въ домахъ удобовозгорающимися веществами воспрещается.

### *II. О печахъ и дымовыхъ трубахъ.*

7. Печи въ домахъ должны содержаться всегда въ исправности, а дымовыя трубы—вычищаться, по крайней мѣрѣ, разъ въ мѣсяць; въ заведеніяхъ же промышленныхъ онѣ должны чиститься не менѣе двухъ разъ въ мѣсяць.

8. Дымовыя трубы должны выводиться на  $\frac{1}{2}$  арш. выше конька кровли.

**Примѣчаніе.** Наружныя части дымовыхъ трубъ рекомендуется класть на извести. Для промышленныхъ заведеній кладка дымовыхъ трубъ на извести обязательна.

9. Отъ деревянныхъ стѣнъ возводимыя печи должны отдѣляться свободнымъ пространствомъ въ 4 вер., при чемъ пазы между бревнами должны быть промазаны глиной.

\*) Московская уѣздная земская управа обязана при каждомъ разрѣшеніи на постройку кузницы брать отъ владѣльца этой послѣдней подписку въ томъ, что ему извѣстны правила, изложенныя въ пар. 3, 4 и 5 настоящихъ постановленій о производствѣ построекъ въ такихъ не городскихъ и не крестьянскихъ поселеніяхъ Московской губерніи, которыя представляютъ собою совокупность построекъ принадлежащихъ разнымъ владѣльцамъ, и правила, изложенныя въ пар. 3, 4 и 5, включать въ выдаваемомъ разрѣшеніи.

10. Въ трактирахъ, бараночныхъ, хлѣбопекарняхъ и другихъ дѣйствующихъ огнемъ заведеніяхъ промысловыя печи должны возводиться на каменномъ фундаментѣ.

11. Промысловая печь въ каждомъ заведеніи должна имѣть свою коренную трубу и находиться внѣ всякой связи съ другими печами. Отводъ изъ нея дыма по борову въ трубу другихъ печей строго воспрещается.

12. Теплушки (небольшія печи) должны ставиться не ближе  $\frac{1}{2}$  арш. отъ внутреннихъ стѣнъ жилыхъ строеній; желѣзныя же трубы при теплушкахъ не должны доходить до потолка, по крайней мѣрѣ, на  $\frac{1}{2}$  аршина.

13. Всѣ заслонки при печахъ и трубахъ должны быть металлическія.

14. Воспрещается въ жилыхъ строеніяхъ на печахъ сушить ленъ и пеньку.

### III. О посадкѣ деревьевъ.

15. Всѣ промежутки между гнѣздами, а также интервалы между дворами, если эти послѣднія расположены по одиночной системѣ, должны быть засажены скоро растущими деревьями. Посадка деревьевъ на улицѣ обязательна, но только для селеній, расположенныхъ въ двѣ линіи.

**Примѣчаніе.** Посадка деревьевъ около жилыхъ строеній можетъ быть замѣнена разведеніемъ хмѣльниковъ.

### IV. О пожарныхъ инструментахъ.

16. Пожарные инструменты должны храниться въ отдѣльномъ, хорошо крытомъ сараѣ и для наблюденія за ихъ исправностью обыватели каждаго селенія выбираютъ пожарнаго старосту, на обязанности котораго лежитъ также руководить дѣйствіями заливной трубы во время пожара.

17. Селенія, насчитывающія въ себѣ менѣе 12 дворовъ, освобождаются отъ обязанности имѣть общественные пожарные инструменты. Количество пожарныхъ инструментовъ, необходимыхъ для каждаго изъ остальныхъ селеній, опредѣляется численностью дворовъ, согласно нижеслѣдующей таблицы:

Названіе пожарныхъ инструментовъ.	Для селеній отъ 12 до 20 дворовъ.	Для селеній отъ 20 до 40 дворовъ.	Для селеній отъ 40 до 60 дворовъ.	Для селеній отъ 60 до 80 дворовъ.	Для селеній отъ 80 до 200 дворовъ.	Для селеній отъ 200 до 300 дворовъ.
	Бочекъ не менѣе 20 ведеръ. . . . .	1	2	2	3	3
Лѣтнихъ ходовъ для нихъ. . . . .	1	2	2	3	3	4
Ушатовъ не менѣе 5 ведеръ . . . . .	1	2	2	3	4	5
Желѣзныхъ или пеньковыхъ ведеръ. . . . .	5	10	15	20	35	45
Багровъ. . . . .	1	2	3	4	4	6
Ухватовъ . . . . .	1	1	1	1	2	3
Ломовъ . . . . .	1	1	1	1	2	3

**Примѣчаніе.** Ссуды на покупку названныхъ пожарныхъ инструментовъ выдаются на тѣхъ же основаніяхъ, какія существуютъ при приобрѣтеніи сельскими обществами заливныхъ трубъ съ пособіемъ отъ губернскаго земства половины ихъ стоимости.

18. Пожарные старосты наблюдаютъ, чтобы бочки всегда были наполнены водою и чтобы въ пожарныхъ трубахъ послѣ дѣйствія ихъ не оставалось воды.

19. Для того, чтобы не было задержки въ подвозкѣ воды во время пожара, селеніе наряжаетъ на каждый день известное число лошадей по числу бочекъ, указанныхъ въ предыдущей таблицѣ. Лошади сіи должны находиться или въ самомъ селеніи или въ близкомъ отъ него разстояніи.

20. Расходы на содержаніе и исправленіе пожарныхъ инструментовъ, на наемъ прислуги и лошадей при нихъ распредѣляются между всѣми лицами безъ различія званія и состоянія, имѣющими какія либо постройки (дома, лавки, заводы и т. п.) въ чертѣ крестьянской осѣдлости.

21. Къ сроку, назначенному уѣздной земскою управой, пожарные старосты обязаны доставлять въ указанные пункты заливныя трубы и другіе отданные на ихъ попеченіи пожарные инструменты, для ежегоднаго осмотра ихъ членомъ управы совмѣстно съ страховымъ агентомъ.

#### *V. О водоемахъ въ селеніяхъ.*

22. Къ рѣкамъ, прудамъ и озерамъ, находящимся близъ селеній, должны быть устроены удобные сѣзды; проѣздъ къ водохранилищамъ отнюдь не долженъ быть загражденъ какими-либо постройками или матеріалами.

23. Пруды и общественные водоемы должны содержаться въ исправности, при чемъ расходы по очисткѣ прудовъ и исправленію общественныхъ водоемовъ распредѣляются между всѣми лицами безъ различія званія и состоянія, имѣющими какія-либо постройки (дома, лавки, заводы и т. п.) въ чертѣ крестьянской осѣдлости.

#### *VI. О караулахъ въ селеніяхъ.*

24. Караулы учреждаются въ ночное время т. е. отъ захода солнца до разсвѣта.

25. Обязанность принимать участіе въ содержаніи караула возлагается на всѣхъ обывателей, какого бы званія и состоянія они ни были, имѣющихъ въ чертѣ крестьянской осѣдлости дома, лавки, фабрики, заводы и другія подобныя постройки.

26. На селенія отъ 12 до 50 дворовъ полагается одинъ караульный, на селенія отъ 50 до 100 дворовъ—два караульныхъ; свыше 100 дворовъ—три караульныхъ.

27. Караулы отбываются по очередямъ. Назначеніе послѣдовательнаго порядка, въ которомъ должны быть исполняемы очереди, предостовляется взаимному соглашенію домовладѣльцевъ; если же такого соглашенія не состоится, то по жребію. Если-бы по какимъ-либо причинамъ представилось необходимымъ измѣнить послѣдовательность очередей между всѣми или только нѣкоторыми обывателями, то допускать это не иначе, какъ съ вѣдома сельскихъ властей.

28. Не возбраняется сельскимъ обывателямъ ставить вмѣсто себя наемныхъ благонадежныхъ караульныхъ.

29. Пожарный староста освобождается отъ несенія караульной повинности.

30. Лица обоего пола моложе 17 лѣтъ отъ роду къ отбыванію караульной повинности не допускаются.

31. Въ случаѣ обнаруженнаго пожара караульные обязаны давать сигналы, для чего они снабжаются свистками, трещетками, звонками и проч.

Для исполненія правилъ относительно промысловыхъ печей (ст. 11) и пожарныхъ инструментовъ (ст. 17) назначается годичный срокъ; всѣ же остальные правила вступаютъ въ законную силу черезъ два мѣсяца послѣ ихъ опубликованія.

Составленное Московскимъ губернскимъ земскимъ собраніемъ для мѣстныхъ жителей, согласно п. I ст. 108 пол. зем. учр. изд. 1892 г. и изданное Московскимъ Губернаторомъ 28 марта 1894 г., на основаніи III ст. того же положенія порядкомъ, опредѣленнымъ ст. 424 т. II ч. I общ. губ. учр. изд. 1892 года.

## Д О П О Л Н Е Н І Е.

пункта 15 обязательныхъ постановленій о мѣрахъ предосторожности отъ пожаровъ въ селеніяхъ Московской губерніи.

Примѣчаніе 2 къ пункту 15. Посадка деревьевъ по улицѣ должна производиться не ближе 6-ти арш. отъ стѣнъ жилыхъ домовъ, обращенныхъ къ солнечной сторонѣ, при чемъ домохозяинъ, выполнившій это правило, можетъ сажать деревья въ хозяйственныхъ цѣляхъ и въ болѣе близкомъ разстояніи отъ жилыхъ строеній.

Означенное дополненіе вступаетъ въ силу въ двухнедѣльный срокъ со времени объявленія.

Изданное Московскимъ Губернаторомъ 26 августа 1899 г. согласно распоряженія г. Министра Внутреннихъ Дѣлъ, послѣдовавшаго на основаніи ст. 428 т. II, ч. I общ. губ. учр., изд. 1892 года, ИЗМѢНЕНІЕ пар. 8. правилъ Московскаго губернскаго земскаго собранія о мѣрахъ предупрежденія и пресѣченія пожаровъ въ селеніяхъ Московской губерніи.

... п. 8. Желѣзныя дымовыя трубы разрѣшается ставить не иначе, какъ обложенными кирпичемъ, на толщину не менѣе  $\frac{1}{2}$  кирпича, при томъ на глинтъ между его рядами въ части трубы подъ крышею и известковомъ растворѣ сверхъ ея, не менѣе какъ на 12 вершковъ.

Составленное Московскимъ Губернскимъ Земскимъ Собраніемъ для мѣстныхъ жителей, согласно п. I ст. 108 пол. зем. учр. изд. 1892 года, и изданное Московскимъ Губернаторомъ 25 февраля 1902 года, на основаніи ст. III того же положенія порядкомъ, опредѣленнымъ ст. 424 т. II ч. I общ. губ. учр. изд. 1892 года.

Измѣненіе § 19 правилъ Московскаго Губернскаго Земскаго Собранія о мѣрахъ предупрежденія и пресѣченія пожаровъ въ селеніяхъ Московской губерніи.

19. Для того, чтобы не было задержки въ подвозкѣ воды во время пожара обыватели безъ различія званія и состоянія, проживающіе въ чертѣ крестьянской осѣдлости и имѣющіе собственныхъ лошадей, наряжаютъ на каждый день извѣстное число ихъ по числу бочекъ, указанныхъ въ предыдущей таблицѣ. Лошади сіи должны находиться или въ самомъ селеніи или въ близкомъ отъ него разстояніи.

Означенное измѣненіе вступаетъ въ силу въ двухнедѣльный срокъ со времени объявленія

Составленная Московскимъ Губернскимъ Земскимъ Собраніемъ для мѣстныхъ жителей, согласно п. I ст. 108 пол. зем. учр. изд. 1892 года, изданная Московскимъ Губернаторомъ 27 февраля 1901 года, на основаніи ст. 111 того же положенія порядкомъ, опредѣленнымъ ст. 424 т. II ч. I общ. губ. учр., изд. 1892 года.

Дополненія правилъ Московскаго Губернскаго Земскаго Собранія о мѣрахъ предупрежденія и пресѣченія пожаровъ въ селеніяхъ Московской губерніи.

Примѣчаніе къ пар. 16. Въ отсутствіе уѣзднаго исправника, его помощника, становаго пристава, мѣстнаго земскаго начальника (пар. 44 нормальнаго устава сельскихъ пожарныхъ дружинъ) начальникъ пожарной команды дружины является главнымъ распорядителемъ на сельскомъ пожарѣ и въ его распоряженіе предоставляются сельскими и пожарными старостами, какъ мѣстный, такъ и прибывшіе на пожаръ общественные обозы.

Примѣчаніе къ пар. 21. Въ случаѣ, если общій сходъ членовъ дружины постановитъ избрать изъ своей среды особое лицо для ежегоднаго осмотра пожарныхъ инструментовъ, находящихся въ окрестныхъ селеніяхъ, и если на такое постановленіе схода не встрѣтятся возраженій со стороны мѣстной уѣздной земской управы, то права и обязанности члена уѣздной земской управы по осмотру общественныхъ пожарныхъ инструментовъ, расположенныхъ въ районѣ, опредѣленномъ общимъ сходомъ членовъ дружины, переносятся на представителя этой послѣдней.

Означенныя дополненія вступаютъ въ силу въ двухнедѣльный срокъ со времени опубликованія.

## Обязательныя санитарныя постановленія

по устройству и содержанію жилыхъ и другихъ помѣщеній для рабочихъ на торфяныхъ болотахъ.

Составлены Московскимъ губернскимъ земскимъ собраніемъ для жителей всѣхъ мѣстностей Московской губерніи согласно п. 6 и 12 ст. 108 пол. зем. учр. изд. 1892 года и изданы Московскимъ Губернаторомъ 18 ноября 1898 года.

1. Всѣ помѣщенія для ночлега торфяниковъ и торфяницъ должны быть свѣтлы, теплы, несыры, достаточно провѣтриваемы и содержимы въ чистотѣ.

Примѣчаніе 1. Въ землянкахъ и на чердакахъ устройство спального помѣщенія для рабочихъ воспрещается.

Примѣчаніе 2. Въ спальномъ помѣщеніи не дозволяется устраивать кухни и столовыя.

2. Стѣны, полъ и крыши жилыхъ помѣщеній должны быть плотны, безъ щелей. Земляные полы въ спальномъ помѣщеніи не допускаются.

Примѣчаніе. Если спальное помѣщеніе расположено на болотистой почвѣ, то оно должно быть поставлено на столбахъ и имѣть удобопровѣтриваемое подпольное пространство высотой не менѣе  $\frac{3}{4}$  арш., достаточно забранное подборомъ.

3. Высота спальныхъ помѣщеній съ потолкомъ должна быть не менѣе 4 арш. Въ помѣщеніяхъ безъ потолка высота стѣнъ отъ пола до начала крыши должна быть не менѣе 3 арш. Въ случаяхъ устройства желѣзныхъ крышъ должна быть устроена подшива.

4. Дневное освѣщеніе спаленъ черезъ окна въ стѣнахъ или въ крышѣ должно быть таково, чтобы на одну квадрат. саж. пола приходилось не менѣе  $\frac{3}{4}$  кв. арш. площади оконъ.

5. Для провѣтриванія спальныхъ помѣщеній должны быть устраиваемы створчатыя рамы въ противоположныхъ сторонахъ помѣщенія, а также и отдушины въ потолкахъ.

6. Въ спальныхъ помѣщеніяхъ должны быть устраиваемы печи.

Примѣчаніе. Допускается устройство кирпичной кладки съ проведенными вдоль помѣщенія желѣзными трубами.

7. Въ спальныхъ помѣщеніяхъ должны быть устраиваемы для отдыха и ночлега рабочихъ нары или кровати. Нары допускаются только въ одинъ ярусъ и при томъ съ соблюденіемъ слѣдующихъ условій: а) каждое отдѣльное мѣсто должно быть не менѣе  $2\frac{3}{4}$  арш. длиною, 1 арш. шириною и не ниже 10 вершк. отъ пола; б) отдѣльныя мѣста могутъ соприкасаться между собою изголовьями и одною боковою стороною, гдѣ должна быть перегородка не ниже 4 вершк.; в) между каждою парю наръ долженъ быть оставленъ проходъ не уже  $\frac{1}{2}$  арш.; г) въ ножныхъ концахъ наръ должны оставаться проходы не уже 1 арш. Сплошныя нары не допускаются.

8. Кровати или нары должны быть снабжены содержимыми въ чистотѣ мѣшками, набитыми соломой или сѣномъ и таковыми же подушками.

9. Семьи рабочихъ не должны быть помѣщаемы въ общихъ спальняхъ. Общія спальни должны быть отдѣльныя для разнаго пола рабочихъ, съ отдѣльными входами. Въ случаѣ устройства спаленъ для мужчинъ и женщинъ въ одномъ зданіи, мужскія и женскія спальни должны быть раздѣлены плотными, безъ щелей перегородками, доходящими до потолка или до конька крыши въ зданіяхъ безъ потолка.

10. Для сушки одежды и обуви рабочихъ при спальномъ помѣщеніи должна быть устраиваема отдѣльная комната съ приспособленіями для того.

Примѣчаніе. Мытье и сушка бѣлья въ спальномъ помѣщеніи, а равно въ кухнѣ, не допускаются.

11. Кухни для рабочихъ должны быть сухи, свѣтлы, достаточно просторны и удобопровѣтриваемы. Въ кухняхъ, кромѣ котловъ для пищи, должны быть кубы для кипяченія воды въ теченіе дня.

Земляные полы въ кухняхъ не допускаются.



**Примѣчаніе.** Кухни и столовыя могутъ быть соединяемы въ одномъ помѣщеніи. Столовыя могутъ устраиваться и подъ навѣсомъ, но съ приспособленіемъ для защиты съ боковъ отъ дождя и вѣтра.

12. Хозяева обязаны доставлять всегда свѣжіе и доброкачественные съѣстные припасы тѣмъ рабочимъ, которые продовольствуются за ихъ счетъ.

13. Для храненія запасовъ съѣстныхъ продуктовъ должны быть устраиваемы отдѣльно отъ спаленъ погреба или кладовыя, хорошо защищенныя отъ солнечнаго жара, дождя и пыли.

14. Хозяева обязаны доставлять всѣмъ своимъ рабочимъ свѣжую, вполне доброкачественную и въ достаточномъ количествѣ, питьевую воду. При добываніи ея изъ колодцевъ, послѣдніе должны быть устраиваемы согласно общимъ установленнымъ на этотъ предметъ правиламъ.

15. Для храненія привозимой воды должны имѣться чистыя удобовымываемые съ плотными крышками и кранами сосуды.

**Примѣчаніе.** Для лучшаго разбора воды желательны сосуды, снабженные краномъ.

16. Отхожія мѣста, отдѣльно для мужчинъ и женщинъ, должны находиться не далѣе 25 саж. и не ближе 10 саж. отъ жилыхъ помѣщеній и должны хорошо защищать пользующихся ими отъ вѣтра и дождя. Приѣмники должны устраиваться или въ видѣ системы подвижныхъ ящиковъ и бочекъ или въ видѣ выгребной ямы, выложенной плотнымъ деревяннымъ срубомъ съ дномъ, сверху плотно закрытымъ твориломъ.

**Примѣчаніе.** На болотахъ съ числомъ рабочихъ не менѣе 200 человекъ допускается устройство деревянной переносной будки, поставленной прямо надъ ямою.

17. Для кухонныхъ отбросовъ должны быть устраиваемы помойныя ямы или подвижныя бочки.

18. Для рабочихъ на болотахъ должна быть обеспечена возможность пользоваться баней не рѣже 1 раза въ недѣлю.

19. Хозяева должны наблюдать за чистотою жилыхъ и всѣхъ другихъ помѣщеній рабочихъ. Жилыя помѣщенія должны быть ежедневно убираемы, выметаемы и очищаемы отъ грязи.

20. Лица, желающія производить добываніе торфа, обязаны своевременно заявлять о томъ уѣздной земской управѣ, съ указаніемъ мѣста добыванія, времени, когда предполагается начать работы и предполагаемаго числа рабочихъ, какъ мужчинъ, такъ и женщинъ, и съ представленіемъ плановъ предполагаемыхъ построекъ для помѣщенія рабочихъ и для лечебнаго заведенія. По окончаніи постройки зданій, владельцы должны заявлять о томъ уѣздной земской управѣ.

**Означенныя обязательныя постановленія получаютъ силу:**

а) для новыхъ предпріятій по добыванію торфа — немедленно:

б) для существующихъ — въ нижеслѣдующіе сроки п. п. 7, 12, 15, 18, 19 и 20 — въ двухнедѣльный срокъ со дня объявленія сихъ постановленій; п. п. 1, 2, 5, 6, 8, 9, 16 и 17 — черезъ три мѣсяца и по всѣмъ остальнымъ пунктамъ — черезъ годъ.

Изданныя Московскимъ Губернаторомъ для всѣхъ мѣстностей Московской губ., на основаніи ст. 421, т. II, ч. 1, Общ. губ. учр. изд. 1892 г.

## **Обязательныя постановленія**

по организаціи медицинской помощи рабочимъ на торфяныхъ болотахъ.

1. Владѣльцы торфяныхъ разработокъ обязаны на время работъ оказывать за свой счетъ рабочимъ, какъ амбулаторную, такъ и госпитальную помощь при своихъ лечебныхъ заведеніяхъ или

же, за неимѣніемъ таковыхъ, въ городскихъ, земскихъ или другихъ лѣчебныхъ заведеніяхъ, отстоящихъ не далѣе 10 вер. отъ болота. Лѣчебницы при мѣстахъ добыванія торфа должны быть устраиваемы по расчету 1 кровати на 100 рабочихъ и, какъ назначаемыя исключительно для теплаго времени, могутъ быть помѣщаемы въ постройкахъ, соответствующихъ требованіямъ, предъявляемымъ къ жилымъ помѣщеніямъ для торфяниковъ.

**Примѣчаніе 1.** Въ исключительныхъ случаяхъ, съ разрѣшенія Губернатора, допускается для болотъ съ числомъ рабочихъ не болѣе 200 соглашеніе съ лѣчебными заведеніями, отстоящими и далѣе 10 верстъ.

**Примѣчаніе 2.** Владѣльцы торфяныхъ болотъ, не имѣющіе лѣчебницы при мѣстѣ добыванія торфа, обязаны за свой счетъ доставлять тяжело больныхъ въ лѣчебное заведеніе, съ которымъ находятся въ соглашеніи.

2. Лѣчебницы при самыхъ мѣстахъ добыванія торфа должны удовлетворять слѣдующимъ условіямъ:

а) При числѣ рабочихъ 500 и болѣе лѣчебница должна состоять изъ трехъ отдѣленій: для общихъ больныхъ, для заразныхъ и для приходящихъ. Въ отдѣленіяхъ для общихъ и заразныхъ больныхъ требуются отдѣльныя помѣщенія для мужчинъ и для женщинъ. Отдѣленіе для заразныхъ больныхъ должно быть устроено такъ, чтобы въ случаѣ надобности, могло быть обособлено отъ прочихъ помѣщеній. Отдѣленіе для приходящихъ больныхъ должно включать въ себѣ помѣщенія, какъ для пріема больныхъ врачомъ, такъ и для ожиданія больныхъ. При этой лѣчебницѣ должны жить: врачъ и фельдшеръ или фельдшерица, а если число рабочихъ 1000 и болѣе, то два фельдшера.

**Примѣчаніе.** Владѣльцамъ торфяныхъ болотъ съ числомъ 500 и болѣе рабочихъ предоставляется, когда это будетъ признано Губернаторомъ возможнымъ, входить въ соглашеніе съ земствомъ или другими лѣчебными заведеніями, для коечнаго лѣченія своихъ рабочихъ. Въ этихъ случаяхъ лѣчебное заведеніе должно удовлетворять всѣмъ требованіямъ литеры а п. 2.

б) При числѣ рабочихъ отъ 200 до 500 лѣчебница должна состоять не менѣе какъ изъ четырехъ комнатъ: двухъ палатъ (мужской и женской для коечныхъ больныхъ, пріемной и ожидальни для приходящихъ больныхъ). При такой лѣчебницѣ долженъ жить фельдшеръ (или фельдшерица); врачъ же можетъ и не жить, но долженъ посѣщать лѣчебницу не менѣе 3-хъ разъ въ недѣлю.

в) При числѣ рабочихъ менѣе 200 лѣчебница должна состоять изъ трехъ комнатъ: двухъ палатъ (мужской и женской) и помѣщенія для пріема врачомъ приходящихъ больныхъ. При лѣчебницѣ долженъ находиться фельдшеръ (или фельдшерица); врачъ же можетъ и не жить при ней, но долженъ посѣщать ее не менѣе 2-хъ разъ въ недѣлю.

**Примѣчаніе 1.** Во всѣхъ указанныхъ подъ лит. а) б) и в) лѣчебницахъ палаты для коечнаго лѣченія больныхъ должны быть устроены по расчету не менѣе 3 куб. саж. пространства на каждую койку, при условіи удовлетворительной вентиляціи. Ретирады для больныхъ должны быть устраиваемы при лѣчебномъ заведеніи.

**Примѣчаніе 2.** На болотахъ, обрабатываемыхъ торфъ ручнымъ способомъ и имѣющихъ менѣе 100 рабочихъ, фельдшеръ можетъ и не жить.

3. Если лѣчебница будетъ находиться не при самомъ мѣстѣ выработки торфа и притомъ на разстояніи болѣе 3-хъ верстъ, то при мѣстѣ выработки торфа долженъ быть устроенъ пріемный покой (легкой постройки для лѣтняго времени), снабженный всѣмъ необходимымъ, какъ для первоначальной помощи больнымъ, такъ и для оказанія пособія въ несчастныхъ случаяхъ, и находящійся въ завѣдываніи врача. При числѣ рабочихъ болѣе 200, при пріемномъ покоѣ долженъ находиться фельдшеръ или фельдшерица.

**Примѣчаніе.** Лѣчебницы, съ владѣльцами которыхъ предприниматели по добыванію торфа войдутъ въ соглашеніе на предметъ подачи медицинской помощи ихъ рабочимъ, должны удовлетворять условіямъ, изложеннымъ въ предыдущемъ п. 2.

Означенныя обязательныя постановленія получаютъ силу съ 1-го апрѣля 1899 года.

## У С Т А В Ъ

### ДОВОЛЬНОГО ЗЕМСКАГО СТРАХОВАНИЯ РОГАТАГО СКОТА И ЛОШАДЕЙ

въ Московской губернии.

Утвержденъ г. Товарищемъ Министерства Внутреннихъ Дѣлъ 17 января 1897 г. и 13 ноября 1898 г.

1. Страхование скота установлено добровольное.

2. Скотъ страхуется отъ смертности, происшедшей:

- а) отъ всякаго рода болѣзней;
- б) отъ удара молніи;
- в) отъ заяденія звѣрями;
- г) отъ пожара;
- д) отъ другихъ несчастныхъ случаевъ.

3. На страхъ принимается крупный рогатый скотъ и лошади. Страховый возрастъ для каждаго вида животныхъ устанавливается губернскимъ земскимъ собраніемъ<sup>1)</sup>.

4. Рогатый скотъ и лошади могутъ приниматься на страхъ, какъ отъ отдѣльныхъ скотовладельцевъ, такъ и отъ цѣлыхъ селеній.

**Примѣчаніе.** Въ стада селеній, гдѣ скотъ застрахованъ въ полномъ составѣ, можетъ быть допущенъ скотъ лицъ, не входящихъ въ составъ сельскаго общества, въ томъ лишь случаѣ, когда этотъ скотъ застрахованъ.

5. Какъ рогатый скотъ, такъ, лошади должны предъявляться къ страхованію не иначе, какъ въ наличномъ во время застрахованія числѣ головъ, находящихся въ отдѣльномъ хозяйствѣ одного и того же лица.

6. Изъ предъявленныхъ къ страхованію животныхъ на страхъ не принимаются:

- 1) животныя, не достигшія страхового возраста (§ 3);
- 2) животныя, находящіяся во время пріема на страхъ въ болѣзненномъ состояніи, за исключеніемъ случаевъ, когда скотъ принимается на страхъ по возобновленному страхованію (§ 23);
- 3) скотъ у барышниковъ и прасоловъ;
- 4) лошади, страховое вознагражденіе за которыхъ, вслѣдствіе ихъ старости или истощенія, не можетъ быть исчислено болѣе 10 рублей.

7. При страхованіи скота у цѣлыхъ селеній, рогатый скотъ или лошади принимаются на страхъ у селеній не иначе, какъ только въ полномъ наличномъ составѣ, съ тѣми лишь ограниченіями, какія указаны въ пунктахъ 1 и 3 § 6-го.

8. Порядокъ и сроки пріема на страхъ рогатаго скота и лошадей опредѣляются особымъ постановленіемъ губернскаго земскаго собранія<sup>2)</sup>.

9. Страховая премія вносится впередъ за весь страховой періодъ.

10. Страховая премія взимается въ размѣрѣ, опредѣляемомъ губернскимъ земскимъ собраніемъ, въ зависимости отъ размѣровъ смертности рогатаго скота и лошадей, свойственной извѣстной мѣстности или извѣстному роду скотовладѣнія<sup>3)</sup>.

**Примѣчаніе.** При страхованіи рогатаго скота и лошадей у цѣлыхъ селеній, пріемъ скота на страхъ можетъ производиться на льготныхъ условіяхъ, которыя устанавливаются губернскимъ земскимъ собраніемъ<sup>4)</sup>.

1) По постановленію губернскаго земскаго собранія отъ 7 іюня 1890 г. на страхъ принимаются лошади не моложе 2-хъ лѣтъ и рогатый скотъ не моложе 1 года.

2) По постановленію губернскаго земскаго собранія отъ 10 апрѣля 1896 г. животныя принимаются на страхъ съ момента застрахованія до 12-ти часовъ того же числа слѣдующаго года.

3) По постановленію губернскаго земскаго собранія отъ 21 декабря 1893 года, страховая премія для рогатаго скота опредѣлена въ  $2\frac{3}{4}\%$  съ страховой оцѣнки, а для лошадей—въ  $3\%$ .

4) Экземпляры правилъ для льготнаго страхованія могутъ быть получаемы въ губернской управѣ.

11. Страхование устанавливается двухъ родовъ; нормальное и по особой оцѣнкѣ. Размѣры страховых суммъ по каждому роду страхования и для каждаго вида животныхъ опредѣляются губернскимъ собраніемъ, отъ котораго зависитъ также вводить или не вводить какой-либо родъ страхования для извѣстнаго вида животныхъ<sup>1)</sup>.

12. По нормальному страхованію животныя принимаются на страхъ въ суммѣ, установленной губернскимъ земскимъ собраніемъ (§ 11), при чемъ не требуется производства оцѣнки животныхъ. По особой же оцѣнкѣ животныя принимаются на страхъ не иначе, какъ по выясненіи дѣйствительной ихъ стоимости уполномоченными на то губернской земскою управою лицами. При оцѣнкѣ животныхъ принимается во вниманіе средняя годовая ихъ стоимость.

13. Страховая сумма для животнаго, застрахованнаго по особой оцѣнкѣ, не должна превышать ни  $\frac{3}{4}$  оцѣнки его, опредѣленной согласно § 12, ни наивысшей страховой суммы, устанавливаемой губернскимъ земскимъ собраніемъ для различныхъ мѣстностей губерніи.

14. Если въ хозяйствѣ въ теченіе страхового года количество скота измѣнится путемъ прироста, покупки или привода, то вновь прибывшій скотъ обязательно страхуется по нормѣ въ теченіе недѣльнаго срока для скота, приведеннаго или купленнаго, и двухмѣсячнаго—для достигшаго страхового возраста. Въ тѣ же сроки скотъ предъявляется и къ страхованію по особой оцѣнкѣ, если для того вида скота, который подлежитъ страхованію, нормальной страховки не установлено, или же страхователь пожелаетъ достраховать свой скотъ по особой оцѣнкѣ.

15. Когда въ хозяйствѣ наличность скота измѣнится путемъ замѣны одного животнаго другимъ, то дополнительное страхованіе такого скота производится лишь въ случаяхъ, когда въ хозяйствѣ застрахованы лошади или рогатый скотъ по особой оцѣнкѣ каждаго отдѣльнаго животнаго. Въ хозяйствахъ, страхующихъ скотъ по нормѣ, или хотя и по особой оцѣнкѣ, но по одной средней для всего взрослога скота, допускается замѣна однихъ животныхъ другими безъ дополнительнаго ихъ страхованія, при условіи заявленія въ недѣльный срокъ о замѣнѣ скота ближайшему учрежденію или лицу, принимающему скотъ на страхъ.

16. При дополнительномъ страхованіи страховая премія за прибывшій скотъ взимается по мѣсячно до того срока, до котораго были застрахованы остальные животныя въ хозяйствѣ, при чемъ части мѣсяца считаютъ за цѣлый мѣсяць.

17. Когда скотъ, который переходитъ къ новому владѣльцу, былъ ранѣе застрахованъ, то право на полученіе страхового вознагражденія за этотъ скотъ можетъ передаваться въ томъ лишь случаѣ, когда скотъ переходитъ къ новому владѣльцу въ полномъ составѣ. Если же лошади или рогатый скотъ, застрахованные по особой оцѣнкѣ, заклеены, то право на полученіе вознагражденія можетъ передаваться новому владѣльцу и въ томъ случаѣ, когда животныя переходятъ и не въ полномъ составѣ. Какъ въ томъ, такъ и въ другомъ случаѣ требуется, чтобы въ хозяйствѣ лица, приобретающаго животныхъ, остальной скотъ былъ тоже застрахованъ.

18. Когда скотъ переходитъ въ полномъ составѣ, то учрежденіями или лицами, принимающими скотъ на страхъ, дѣлается на квитанціи, переходящей къ покупателю, надпись о покупкѣ; когда же переходитъ къ новому владѣльцу лишь часть скота, то на квитанціи тѣми же учрежденіями или лицами дѣлается надпись о продажѣ, а покупателю выдается копія съ квитанціи съ надписью о покупкѣ.

19. Приемъ скота на страхъ приостанавливается, если въ той мѣстности, гдѣ онъ находится, или въ сосѣдней существуетъ какая-либо заразная болѣзнь, и если при томъ, о приостановкѣ страхованія послѣдовало распоряженіе губернской земскою управы.

20. Губернская земская управа можетъ отказывать въ приемѣ скота на страхъ въ селеніяхъ или въ отдѣльныхъ хозяйствахъ съ усиленною смертностью скота.

**Примѣчаніе.** Въмѣсто отказа въ приемѣ скота на страхъ, губернской земскою управѣ предоставляется право въ мѣстностяхъ съ усиленною смертностью скота—устанавливать приемъ скота на страхъ по возвышенной страховой преміи, заблаговременно предупреждая о томъ населеніе, и при томъ не иначе, какъ на срокъ, опредѣляемый особымъ постановленіемъ губернскаго земскаго собранія<sup>2)</sup>.

1) Нормальное страхованіе установлено только для рогатаго скота. Страховая сумма для нормальнаго страхованія опредѣлена въ 20 руб. Высшій размѣръ страховой суммы при особой оцѣнкѣ для рогатаго скота установленъ въ 50 руб., а для лошадей въ 60 руб., при чемъ для послѣднихъ установленъ и низшій размѣръ—въ 10 руб. (постановл. губернскаго земскаго собранія отъ 21 декабря 1893 года).

2) По постановленію губернскаго земскаго собранія отъ 10 апрѣля 1896 года повышеніе страховой преміи для отдѣльныхъ мѣстностей должно дѣлаться управою не иначе, какъ на годичный срокъ.

21. Земскія управы черезъ своихъ уполномоченныхъ могутъ во всякое время провѣрять въ хозяйствахъ страхователей количество скота и качество его содержанія, при чемъ страхователи и лица, ихъ замѣняющія, обязаны оказывать таковой провѣркѣ свое полное содѣйствіе.

22. Если животное страхуется въ первый разъ (первоначально),—то страхователь пріобрѣтаетъ право на полученіе вознагражденія за павшее животное, когда смерть послѣдовала не раньше, какъ по истеченіи двадцатидневнаго срока, считая съ полудня тѣхъ сутокъ, когда была уплачена за животное страховая премія. Въ замѣнъ того, первоначальному страхователю предоставляется право, въ случаѣ невозобновленія страхованія получить страховое вознагражденіе за животное, павшее въ теченіе 20 дней со дня окончанія срока страхованія.

**Примѣчаніе.** Соотвѣтственно указаніямъ опыта отъ губернскаго земскаго собранія зависить измѣненіе упомянутыхъ въ настоящемъ § сроковъ невыдачи вознагражденія за животныхъ, павшихъ въ первые дни по застрахованіи.

23. При возобновленіи страхованія животнаго до окончанія страхового срока, страхователь пріобрѣтаетъ право на полученіе страхового вознагражденія тотчасъ-же со дня возобновленія страхованія, и страховой періодъ считается согласно правиламъ, установленнымъ губернскимъ земскимъ собраніемъ на основаніи § 8.

24. Кромѣ случая, когда скотъ застрахованъ по возобновленному страхованію (§ 23), право на полученіе страхового вознагражденія за застрахованныхъ животныхъ предоставляется страхователямъ тотчасъ-же со дня заключенія страхованія также въ слѣдующихъ случаяхъ:

1) когда скотъ страхуется на основаніи пар. 14, какъ достигшій страхового возраста (приростъ скота).

2) когда скотъ страхуется, хотя и первоначально, но у цѣлаго сельскаго общества (§ 7).

3) когда смерть животнаго, застрахованнаго первоначально, произошла отъ несчастныхъ случаевъ (пожара, заѣденія звѣрями, удара молніи и проч.), при чемъ вопросъ о непримѣненіи упомянутаго въ пар. 22, ограниченія, по отношенію къ этимъ животнымъ, каждый разъ долженъ быть разрѣшенъ губернской земскою управою.

25. Если скотъ застрахованъ въ хозяйствѣ по нормѣ, то, по желанію владѣльца, скотъ этотъ можетъ быть дострахованъ еще по особой оцѣнкѣ до той страховой суммы, каковой онъ соотвѣтствуетъ, срокомъ, до какого былъ принятъ на страхъ скотъ въ хозяйствѣ по нормѣ, при чемъ право на полученіе страхового вознагражденія за животныхъ по особой оцѣнкѣ пріобрѣтается владѣльцемъ лишь съ ограниченіемъ, упомянутымъ въ пар. 22.

26. Если застрахованный скотъ отдается на откормъ или изъ молока, или переводится для иныхъ цѣлей временно въ другія хозяйства, то право на полученіе страхового вознагражденія за этотъ скотъ сохраняется за владѣльцемъ въ томъ лишь случаѣ, когда въ хозяйствѣ, куда переведены животныя, скотъ тоже застрахованъ, и о такомъ переводѣ скота владѣльцемъ было сдѣлано заявленіе ближайшему учрежденію или лицу, принимающему скотъ на страхъ, не позднѣе недѣльнаго срока.

27. Въ случаѣ смерти животнаго (пар. 2) вознагражденіе выдается въ размѣрѣ застрахованной суммы.

28. Страхователь лишается право на полученіе страхового вознагражденія:

1) за скотъ, застрахованный первоначально или дополнительно (пар. 14 и 22), когда со дня страхованія по день смерти животнаго не истекъ 20-ти дневный срокъ, за исключеніемъ случаевъ предусмотрѣнныхъ пар. 24;

2) при замѣнѣ одного животнаго другимъ, когда со дня замѣны по день смерти животнаго не истекъ 20-ти дневный срокъ (пар. 15);

3) въ случаѣ несвоевременнаго заявленія о смерти животнаго (пар. 36);

4) въ случаѣ несвоевременнаго заявленія о заболѣваніи животнаго (пар. 35), хотя бы заявленіе о смерти и было сдѣлано своевременно;

5) за то число павшихъ животныхъ, которыя представляютъ излишекъ противъ количества состоящаго въ хозяйствѣ застрахованнаго скота (пар. 5 и 14);

6) когда владѣлецъ при переводѣ застрахованнаго животнаго въ другое хозяйство не выполнилъ условій, требуемыхъ пар. 26;

7) если страхователь, по опредѣленіи ветеринарнымъ врачомъ появившейся на его скотѣ заразной болѣзни, не выполнилъ мѣръ осторожности, указанныхъ ему и предписываемыхъ закономъ и обязательными постановленіями губернскаго земства;

8) въ случаяхъ, предусмотрѣнныхъ пп. в. г. и д. пар. 2-го, если владѣльцемъ или лицомъ, на попеченіи котораго скотъ находится, не было принято всѣхъ мѣръ къ охранѣ скота отъ обозначенныхъ въ этихъ пунктахъ несчастныхъ случаевъ;

9) во всѣхъ случаяхъ смерти животныхъ, происшедшей отъ явной небрежности въ содержаніи, или неосмотрительности въ уходѣ и надзорѣ;

10) за скотъ, который былъ застрахованъ явно больнымъ при первоначальномъ его страхованіи, за исключеніемъ случаевъ, предусмотрѣнныхъ пар. 7;

11) когда владѣлецъ (или лицо, его замѣняющее) оказалъ противодѣйствіе или уклонился отъ содѣйствія въ провѣркѣ количества скота въ его хозяйствѣ земскимъ уполномоченнымъ, и когда количество скота осталось чрезъ то невыясненнымъ (пар. 21);

12) если животное пало за предѣлами Московской губерніи.

**Примѣчаніе.** Последнее правило устава (пунктъ 12 пар. 28) не распространяется:

1) на рогатый скотъ и лошадей землевладѣльцевъ, часть земельныхъ владѣній коихъ, расположенныхъ на границѣ Московской губерніи, переходитъ и за черту Моск. губ.

2) на лошадей жителей селеній, расположенныхъ по границѣ съ другой губерніею, если будетъ точно доказанъ фактъ смерти застрахованной лошади; въ этомъ случаѣ выдача вознагражденія за павшее животное производится лишь съ утвержденія губернской земской управы.

29. Вознагражденіе выдается изъ капитала, образуемаго страховыми преміями. Если этого капитала для покрытія убытковъ отъ смертности застрахованнаго скота будетъ недостаточно, то означенное вознагражденіе производится изъ общихъ губернскихъ средствъ.

30. Вычетовъ на пополненіе какихъ-либо сборовъ и недоимокъ, а равно и частныхъ взысканій изъ суммъ вознагражденія не дѣлается.

31. Въ случаѣ, если застрахованное животное заболѣетъ, по опредѣленію ветеринарнаго врача, неизлѣчимою болѣзнію и при томъ такою, которая не препятствуетъ употребленію его мяса въ пищу, животное это, по желанію страхователя, можетъ быть убито на мясо, при чемъ владѣлецъ его получаетъ страховое вознагражденіе полностью, а сумма, вырученная отъ продажи мяса, поступаетъ въ пользу губернскаго земства. Въ случаѣ же несогласія владѣльца на убой животнаго, который признается необходимымъ, въ виду неизлѣчимости его, владѣлецъ лишается права на страховое вознагражденіе. Если застрахованная лошадь получить переломъ ноги или какое-нибудь другое увѣчье, которое, по опредѣленію ветеринара, неизлѣчимо и дѣлаетъ лошадь совершенно неспособной ни къ какой работѣ, лошадь эта, съ согласія владѣльца, можетъ быть убита по распоряженію ветеринарнаго врача, съ выдачей за нее страховаго вознагражденія.

32. Общее направленіе дѣла исходитъ отъ губернской земской управы. Уѣздныя и городскія управы, городскіе старосты, волостныя правленія, сельскіе и мѣщанскіе старосты—суть ближайшіе органы страхованія.

**Примѣчаніе.** Обязательства, налагаемые на городскія управы и городскихъ старостъ настоящимъ и прочими параграфами сего устава, выполняются названными управами и старостами, при условіи согласія на то подлежащихъ городскихъ думъ и собраній городскихъ уполномоченныхъ.

33. Порядокъ приѣма на страхъ, контроля, счетоводства и отчетности устанавливаются губернской земскою управою.

34. Приемъ на страхъ и записи страхового сбора производятся:

- 1) отъ лицъ, проживающихъ въ чертѣ крестьянской осѣдлости,—мѣстными сельскими старостами;
- 2) отъ лицъ, проживающихъ въ слободахъ,—мѣстными старостами;
- 3) отъ лицъ, проживающихъ въ городахъ,—земскими управами;
- 4) отъ лицъ, проживающихъ въ посадахъ,—городскими старостами;
- 5) отъ всѣхъ прочихъ скотовладѣльцевъ въ уѣздѣ—мѣстными волостными правленіями, или земскими управами, или уполномоченными послѣднихъ.

**Примѣчаніе.** По порученію губернской земской управы могутъ принимать на страхъ скотъ во всѣхъ означенныхъ въ семъ пар. случаяхъ и особо назначенныя для того лица.

35. Въ случаѣ заболѣванія застрахованнаго животнаго, скотовладѣлецъ обязанъ немедленно увѣдомить о томъ:

- 1) въ городахъ—уѣздную (въ Москвѣ—губернскую) земскую управу;
- 2) въ посадахъ—городскихъ старостъ;
- 3) въ слободахъ—мѣстнаго старосту;
- 4) въ уѣздѣ—сельскаго старосту или волостное правленіе.

Страхователи могутъ обращаться съ увѣдомленіемъ о заболѣваніи своего скота въ мѣстностяхъ, обозначенныхъ въ пп. 2, 3 и 4, и прямо въ земскую управу.

36. Тѣмъ же мѣстамъ и лицамъ дѣлаются заявленія и о смерти животнаго, но не позже сутокъ со времени ея наступленія.

37. Получивъ увѣдомленіе о заболѣваніи застрахованнаго животнаго, сельскій староста не да- лѣе, чѣмъ въ суточный срокъ, сообщаетъ о томъ въ волостное правленіе, которое съ своей стороны обязано немедленно довести о томъ до свѣдѣнія земской управы. Мѣщанскіе старосты, волостныя правленія, городскія управы и городскія старосты сносятся съ земскою управою непосредственно, до- ставляя ей безотлагательно полученное отъ страхователя увѣдомленіе о заболѣваніи скота.

Во всѣхъ вышеозначенныхъ случаяхъ, а равно и въ случаѣ непосредственнаго извѣщенія страхователемъ, земская управа немедленно увѣдомляетъ ветеринарнаго врача о доведенномъ до ея свѣдѣнія заболѣваніи застрахованнаго животнаго.

Сельскіе и мѣщанскіе старосты, волостныя правленія, городскіе старосты могутъ съ объявленіемъ о заболѣваніи застрахованнаго скота обращаться и прямо къ ветеринарному врачу, но обязаны увѣдомить о томъ и земскую управу.

38. Смерть застрахованнаго животнаго удостовѣряется актомъ, составленнымъ по осмотру трупъ ветеринарнымъ врачомъ, а за невозможностью сего, равно какъ и въ случаѣ пожара или заѣденія звѣрями, по осмотру остатка трупъ, нижеслѣдующими лицами:

- 1) въ городахъ—членомъ или уполномоченнымъ городской или земской управы;
- 2) въ посадахъ—городскимъ старостою;
- 3) въ слободахъ—мѣстнымъ старостою;
- 4) въ предѣлахъ крестьянской осѣдлости—сельскимъ старостою;
- 5) въ хозяйствахъ частныхъ землевладѣльцевъ—самимъ владѣльцемъ или лицомъ, его за- мѣняющимъ.

6) въ хозяйствахъ различныхъ обществъ, компаній, учрежденій и другихъ юридическихъ лицъ—лицомъ, заведующимъ хозяйствомъ;

7) во всѣхъ поименованныхъ въ предыдущихъ пунктахъ настоящаго пар. случаяхъ, когда губернскою управою это будетъ признано необходимымъ,—земскимъ уполномоченнымъ.

39. Осмотръ трупъ или его остатковъ и составленіе акта производится въ присутствіи не ме- нѣе двухъ стороннихъ свидѣтелей изъ лицъ, не состоящихъ на службѣ или въ услуженіи страхователя.

40. Сельскіе старосты въ суточный срокъ до составленія акта о смерти застрахованнаго жи- вотнаго представляютъ этотъ актъ въ уѣздную земскую управу или въ волостное правленіе. Волостное правленіе полученный отъ старосты актъ представляетъ въ уѣздную земскую управу въ теченіе двухъ сутокъ. Ветеринарные врачи и лица, уполномоченныя губернскою земскою управою, составленные ими акты представляютъ въ теченіе трехъ сутокъ въ губернскую земскую управу. Всѣ остальные лица, на обязанность которыхъ настоящимъ уставомъ (пар. 38) возложено составленіе актовъ о смерти застрахованнаго скота, доставляютъ эти акты прямо въ уѣздныя управы въ тотъ же трехсуточный срокъ по составленіи акта

41. По полученіи акта, уѣздная земская управа разсматриваетъ оный безъ замедленія и, если не потребуются провѣрки онаго или дополнительныхъ справокъ, тотчасъ же препровождаетъ его съ своимъ заключеніемъ въ губернскую земскую управу. Въ случаѣ необходимости собрать по содержанію акта дополнительные справки или произвести провѣрку, распоряженія объ этомъ дѣлаются безотлагательно.

42. Губернская земская управа, по разсмотрѣніи документовъ о смерти застрахованнаго жи- вотнаго и заключенія уѣздной управы, постановляетъ свое рѣшеніе безъ замедленія.

43. Если ветеринарнымъ изслѣдованіемъ будетъ обнаружена у застрахованныхъ животныхъ какая-либо заразная болѣзнь, то въ такомъ случаѣ къ подобнымъ животнымъ примѣняются дѣйстви-

юція въ губерніи обязательныя постановленія губернскаго земскаго собранія, на основаніи коихъ производится также и уплата за убитыхъ животныхъ денежнаго вознагражденія изъ суммъ, на которыя губернскимъ земскимъ собраніемъ отнесенъ расходъ по выдачѣ вознагражденій этого рода.

Составленныя Московскимъ Губернскимъ Земскимъ Собраніемъ для жителей Московскаго уѣзда согласно п. п. 12 и 2 ст. 108 пол. зем. учр. изд. 1892 г. и изданныя Московскимъ Губернаторомъ 2 сентября 1899 года, на основаніи ст. III того-же положенія, порядкомъ, определеннымъ ст. 424 т. II ч. I общ. губ. учр. изд. 1892 года.

## Обязательныя постановленія о порядкѣ открытія устройства и содержанія свалокъ нечистотъ въ Московскомъ уѣздѣ.

1. Просьбы о разрѣшеніи устроить мѣста для свалки нечистотъ подаются въ уѣздную земскую управу.

2. Уѣздная земская управа изслѣдуетъ мѣсто, предположенное для вновь устраиваемой свалки, чрезъ особую комиссію, состоящую изъ лицъ, командируемыхъ отъ уѣздной управы, и въ случаѣ осмотра мѣстъ, предназначенныхъ исключительно для городскихъ свалокъ, въ равномъ числѣ отъ уѣздной и городской управъ, при участіи въ 1 случаѣ земскаго санитарнаго врача, а во 2 также и врача, командированнаго городской управою, и дѣлаетъ о предположенной свалкѣ оповѣщеніе соседнимъ владѣльцамъ и другимъ заинтересованнымъ лицамъ, коимъ въ теченіе двухъ недѣль со времени оповѣщенія предоставляется подавать свои отзывы въ уѣздную земскую управу.

**Примѣчаніе 1.** Въ случаяхъ, когда свалки устраиваются для потребностей владѣній, принадлежащихъ казеннымъ или общественнымъ учрежденіямъ, или по близости ихъ, въ составъ комиссіи входятъ представители этихъ учреждений на правахъ членовъ.

**Примѣчаніе 2.** О времени осмотра вновь устраиваемой свалки уѣздная управа увѣдомляетъ уѣзднаго исправника, который, въ случаѣ присутствія при осмотрѣ, входитъ въ составъ вышеуказанной комиссіи на правахъ ея члена.

3. Уѣздная земская управа, по разсмотрѣніи составленнаго комиссіею акта осмотра и поданныхъ ей заявленій и жалобъ, постановляетъ мотивированное определеніе о разрѣшеніи свалки на условіяхъ, изложенныхъ въ нижеслѣдующихъ статьяхъ, или объ отказѣ въ ея открытіи.

**Примѣчаніе 1.** При разрѣшеніи открытія свалки, управа взимаетъ съ лица, коему выдается разрѣшеніе, денежный залогъ, въ обезпеченіе согласнаго съ сими обязательными постановленіями устройства и содержанія свалки, въ размѣрѣ, необходимомъ по усмотрѣнію управы. Московская городская управа при открытіи свалокъ отъ взноса залога освобождается.

**Примѣчаніе 2.** Определенія управы о свалкахъ обжалуются порядкомъ, указаннымъ въ ст. 129 пол. о зем. учр. (подачею жалобъ или въ земское собраніе, или губернатору).

4. Устройство свалокъ не дозволяется: а) въ оврагахъ и б) въ непосредственной близости къ населеннымъ мѣстамъ и къ полотну проѣздныхъ дорогъ (въ числѣ проѣзжихъ дорогъ считать и желѣзныя дороги). Допустимое разстояніе отъ свалокъ до населенныхъ мѣстъ и полотна дорогъ устанавливается уѣздной земской управою въ каждомъ отдѣльномъ случаѣ.

**Примѣчаніе.** Определенія управы о разстояніи свалокъ отъ населенныхъ мѣстъ и полотна дорогъ обжалуются согласно примѣчанію 2-му пункта 3-го въ 2-хъ недѣльный срокъ.

5. Площадь свалокъ не должна имѣть стоковъ на соседніе участки, а также въ рѣки, ручьи, пруды и овраги.

**Примѣчаніе.** Для устраненія стоковъ съ площади свалокъ могутъ быть устраиваемы искусственныя огражденія.

6. Площадь свалки должна быть раздѣлена не менѣе, какъ на 3 участка; одинъ для лѣтней свалки, другой — зимней, величиной втрое больше лѣтняго участка, и третій — резервный. Какъ на лѣтней, такъ и на зимней свалкахъ должны быть отводимы особыя мѣста для густыхъ отбросовъ помойныхъ ямъ и сора.

7. Нечистоты должны быть распредѣляемы по поверхности свалки равномерно: сваленныя зимою въ кучи нечистоты, съ наступленіемъ весенняго времени, должны быть распредѣляемы по площади



свалки также равномерно. Для удобства слива и распределения жидких нечистотъ допускается устройство ямъ и канавъ по поверхности свалокъ.

8. Лѣтомъ нечистоты должны быть распределяемы по поверхности свалокъ такимъ образомъ, чтобы вновь выливаемая сливались на прежде занятые мѣста только лишь по впитанію жидкостей почвой.

9. Отбросы помойныхъ ямъ должны быть сваливаемы, согласно п. 6 настоящихъ постановленій, на особо для того отведенныхъ мѣстахъ и своевременно запахиваемы или перепаживаемы.

10. Проѣзды отъ города до мѣста свалокъ должны быть замощены или шоссированы, а по площади свалокъ къ мѣстамъ слива могутъ быть устроены для проѣзда и деревянные помосты.

11. Отъ начала сумерокъ и до разсвѣта проѣзды къ свалкамъ, а равно мѣста сливовъ и свалокъ отбросовъ помойныхъ ямъ, должны быть освѣщаемы въ достаточной степени.

12. Мѣсто для лѣтнихъ свалокъ должно быть снабжено водой для обмывки отходническаго обоза.

13. На свалкѣ должны быть безотлучно, днемъ и ночью, сторожа для наблюденія за порядкомъ, направлениемъ обозовъ и для указанія мѣстъ опорожненія обозовъ.

14. Правила, изложенныя въ статьѣ 6—13 настоящихъ постановленій, не распространяются на свалки, на которыя нечистоты доставляются пневматическимъ способомъ.

15. Во всѣхъ случаяхъ, когда устройство или содержаніе свалки не будетъ соответствовать симъ постановленіямъ, управа предъявляетъ къ лицу, получившему на это разрѣшеніе, требованіе объ устраненіи беспорядковъ, съ назначеніемъ ему срока, а при неисполненіи сего требованія въ срокъ, распоряжается устраненіемъ беспорядковъ или закрываетъ свалку.

**Примѣчаніе.** Для опредѣленія управы о закрытіи свалки требуется предварительный осмотръ ея комиссіей, въ составѣ, указанномъ въ п. 2 настоящихъ правилъ.

Означенныя обязательныя постановленія вступаютъ въ силу въ двухъ-недѣльный срокъ со времени опубликованія.

Составленныя Московскимъ Губернскимъ Земскимъ собраніемъ для жителей Московскаго уѣзда, согласно п.п. 12 и 2 ст. 108 Пол. Зем. Учр. изд. 1892 года и изданныя Московскимъ Губернаторомъ 2 сентября 1899 года, на основаніи ст. III того же положенія, порядкомъ, опредѣленнымъ ст. 424 т. II ч. I Общ. Губ. Учр., изд. 1892 г.

## Обязательныя постановленія по вывозкѣ нечистотъ въ предѣлы Московскаго уѣзда для удобренія полей.

1. Вывозка нечистотъ, снѣга и мусора изъ Москвы для удобренія полей, огородовъ и садовъ въ Московскомъ уѣздѣ производится не иначе, какъ съ разрѣшенія Московской уѣздной земской управы.

Разрѣшенія эти выдаются тѣмъ сельскимъ обществамъ или частнымъ лицамъ, на земляхъ коихъ предполагается сваливать нечистоты, снѣгъ и мусоръ.

**Примѣчаніе.** Это же правило соблюдается при вывозкѣ нечистотъ для той же цѣли съ какой либо фабрики или завода, или дачь, въ дачныхъ мѣстностяхъ, находящихся въ уѣздѣ.

2. Вывозка нечистотъ, снѣга и мусора, для указанной цѣли, производится въ періодъ времени съ 1 ноября по 1 марта, а въ случаѣ поздней весны можетъ быть продолжена, съ особаго разрѣшенія уѣздной управы, до 15 марта.

3. При выдачѣ разрѣшеній на вывозку нечистотъ, уѣздною управою, по ея усмотрѣнію, взимается денежный залогъ съ лицъ или сельскихъ обществъ, коимъ выдается разрѣшеніе, и въ томъ размѣрѣ, какой управа найдетъ нужнымъ, въ обезпеченіе правильной вывозки нечистотъ.

4. Правильною вывозка нечистотъ признается, когда вывозимыя нечистоты, снѣгъ и мусоръ не разбрасываются по дорогѣ и прилегающимъ къ ней канавамъ и мѣстностямъ, а вывозятся прямо на тѣ поля и огороды, для удобренія коихъ вывозка разрѣшена, распределяются здѣсь по поверхности тонкимъ слоемъ, въ нужномъ для удобренія извѣстнаго поля и огорода количествѣ, и съ наступленіемъ времени пахоты или обработки огородовъ запахиваются въ землю безъ остатка, служа дѣйствительно

удобрениемъ. Во всѣхъ случаяхъ, когда вывозимыя нечистоты будутъ разбрасываться по дорогѣ или канавамъ и прилегающимъ къ дорогамъ мѣстностямъ, или вываливаться не на мѣста, для удобрения коихъ вывозка разрѣшена, или свозиться на поля въ чрезмѣрномъ количествѣ, ненужномъ для удобрения, и вслѣдствіе этого оставаться здѣсь съ наступленіемъ времени пахоты или обработки огородовъ безъ употребленія, или, если поле и огородъ, куда вывозятся нечистоты, останутся неразработанными, вывозка нечистотъ для удобрения полей признается неправильною.

5. Въ случаѣ замѣченныхъ Уѣздною Управою неправильностей при вывозкѣ нечистотъ для удобрения полей, указанныхъ въ предыдущемъ пунктѣ, управа предлагаетъ лицу или обществу, получившему разрѣшеніе, упомянутое въ пун. 1, устранить безпорядки и назначаетъ для этого срокъ не далѣе 7 дней, по истеченіи котораго, въ случаѣ надобности, управа распоряжается устраненіемъ безпорядка и отбираетъ выданное разрѣшеніе.

6. Во всѣхъ случаяхъ, когда вывозкой нечистотъ для удобрения полей будетъ нанесенъ кому либо матеріальный убытокъ, за таковой отвѣтствуетъ лицо или общество, получившее разрѣшеніе и лица, упомянутыя въ п. 10, получившія билеты на вывозку нечистотъ.

7. Сельское общество или частное лицо, получившія разрѣшенія на вывозку нечистотъ для удобрения своихъ полей чрезъ отходниковъ—промышленниковъ, обязаны кромѣ внесенія залога, если таковой потребуетъ управа, имѣть на поляхъ и по пути къ нимъ отъ заставы сторожей, для наблюденія за правильной вывозкой нечистотъ.

8. Въ прошеніяхъ, подаваемыхъ въ уѣздную управу о разрѣшеніи вывозки нечистотъ для удобрения полей, должно быть означено: 1) кто проситъ разрѣшеніе; 2) имена и фамиліи лицъ, которыя будутъ заниматься вывозкой; 3) количество лошадей у каждаго лица; 4) срокъ на который испрашивается разрѣшеніе; 5) застава, чрезъ которую нечистоты будутъ вывозиться; 6) мѣстонахожденіе полей, огородовъ и угодій, куда предполагается вывозка, и приблизительный размѣръ ихъ площади.

9. При разсмотрѣніи ходатайствъ и разрѣшеній на вывозку нечистотъ для удобрения полей, огородовъ и угодій, уѣздная управа, въ случаѣ надобности, производитъ осмотръ таковыхъ и принявъ во вниманіе всѣ обстоятельства вывозки и могущіе встрѣтиться при этомъ безпорядки устанавливаетъ размѣръ залога и выдаетъ разрѣшеніе на основаніи особаго журнальнаго постановленія. При этомъ отъ лицъ или обществъ, получившихъ разрѣшеніе, взимается подписка въ исправной вывозкѣ нечистотъ.

**Примѣчаніе.** Въ мѣстностяхъ вблизи городскихъ водопроводныхъ сооруженій разрѣшеніе на вывозку нечистотъ, снѣга и мусора для удобрения полей выдается не иначе, какъ по соглашенію съ Московской городской управой.

10. При разрѣшеніи выдаются изъ управы билеты на имя тѣхъ лицъ, которыя будутъ заниматься вывозкой; въ билетѣ обозначается: откуда и когда онъ выданъ, № билета, на имя кого выданъ билетъ, кому разрѣшается вывозка, чрезъ какую заставу, на какой срокъ и для какой цѣли, съ указаніемъ мѣстонахожденія полей и огородовъ. Передача такихъ билетовъ другому лицу не допускается и виновные въ этомъ привлекаются къ отвѣтственности. Кромѣ билетовъ выдаются металлическіе значки на дуги съ тѣмъ же №, буквами М. У. З. У.—(Московская Уѣздная Земская Управа) и съ обозначеніемъ срока, на который выданъ билетъ.

**Примѣчаніе.** Въ тѣхъ случаяхъ, когда вывозка нечистотъ лицами и обществами, получившими на то разрѣшеніе, будетъ передана отходникамъ, то при полученіи сими послѣдними билетовъ на вывозку уѣздная управа, взимаетъ съ отходниковъ залогъ, въ размѣрѣ по своему усмотрѣнію, и въ случаѣ загрязненія отходниками проѣздовъ къ свалкѣ или вывозки нечистотъ на неразрѣшенные мѣста предъявляетъ требованіе къ нимъ объ устраненіи безпорядковъ въ семидневный срокъ, а при неисполненіи сего распоряжается устраненіемъ безпорядковъ и отбираетъ отъ отходниковъ выданные имъ билеты.

11. О всякомъ случаѣ разрѣшенія вывозки нечистотъ управа немедленно сообщаетъ: уѣздному исправнику, становаму приставу, въ станѣ котораго находится мѣсто, куда вывозятся нечистоты, участковому приставу, въ участкѣ котораго находится застава, чрезъ которую вывозятся нечистоты, и, при разрѣшеніи вывозки крестьянамъ Московскаго уѣзда, — Волостному Правленію. Въ сообщеніяхъ точно указывается: кому разрѣшена вывозка нечистотъ, чрезъ кого, въ какую заставу, на какіе поля и огороды, на какой срокъ, на сколькихъ лошадяхъ и по какимъ номерамъ билетовъ и значковъ.

12. Наблюденіе за правильной вывозкой нечистотъ и привлеченіе виновныхъ къ отвѣтственности лежитъ на уѣздной земской управѣ и подлежащихъ земскихъ органахъ, а равно и на мѣстной полиціи, а въ отношеніи крестьянъ Московскаго уѣзда и на волостныхъ правленіяхъ, которыя обязаны о всѣхъ замѣченныхъ ими неправильностяхъ при вывозкѣ (см. п. 4 и 10) немедленно сообщать уѣздной управѣ.

Означенныя обязательныя постановленія вступаютъ въ силу въ двухнедѣльный срокъ со времени опубликованія.

Составленныя московскимъ губернскимъ земскимъ собраніемъ для мѣстныхъ жителей, согласно п. 1 ст. 107 пол. земск. учр. изд. 1892 г. и изданныя московскимъ губернаторомъ 30 марта 1900 г., на основаніи ст. 111 того же положенія порядкомъ, опредѣленнымъ ст. 424 т. II ч. I общ. губ. учр. изд. 1892 г.

Дополненія и измѣненія правилъ \*) о производствѣ построекъ въ поселкахъ, представляющихъ совокупность построекъ и не составляющихъ городскихъ или крестьянскихъ поселеній.

Примѣчаніе къ пар. 2. Къ подаваемому въ управу прошенію обязательно долженъ быть приложенъ планъ строительнаго участка съ обозначеніемъ на немъ какъ существующихъ такъ и предполагаемыхъ къ постройкѣ зданій.

3. Управа, если признаетъ это нужнымъ, посылаетъ своего техника, который съ своимъ заключеніемъ представляетъ докладъ, по разсмотрѣніи котораго управа, разрѣшивъ постройку или перестройку, дѣлаетъ на дозволеніи надлежащую надпись и увѣдомляетъ просителя, извѣщая о томъ мѣстную полицію или волостное правленіе по принадлежности.

На разрѣшеніе или на неразрѣшеніе постройки управою полагается срокъ не болѣе трехъ недѣль со дня полученія заявленія. Всякія недоразумѣнія при примѣненіи строительныхъ правилъ между владѣльцами и уѣздными земскими управами передаются этими послѣдними на разрѣшеніе губернской земской управы.

Пар. 4. Исключается.

Примѣчаніе 1. Къ пункту Б. пар. 7. Если чрезъ 10 дворовъ полоса земли у одного владѣльца должна отойти подъ переулокъ, а между тѣмъ невдалекѣ находится граница двухъ владѣній, то переулокъ долженъ быть устроенъ и менѣе чѣмъ черезъ 10 дворовъ вдоль ближайшей границы двухъ владѣній, отрѣзая у каждаго изъ смежныхъ владѣній полосу земли шириною въ 3 сажени.

Примѣчаніе 2. Къ пункту Б. пар. 7. При предъявленіи ходатайства о разрѣшеніи построекъ на новыхъ участкахъ владѣлецъ земли долженъ представить въ мѣстную земскую управу планъ мѣстности, предполагаемой къ застройкѣ, съ подробнымъ нанесеніемъ на ономъ, какъ существующихъ, такъ и проектируемыхъ строительныхъ участковъ, проѣздовъ, улицъ и переулковъ. Въ случаѣ желанія владѣльца земли представляемый на основаніи этого примѣчанія планъ можетъ быть направленъ на утвержденіе г. губернатора и въ такомъ только случаѣ планъ получаетъ обязательную силу.

Дополненіе п. В. пар. 7. 1) Улицы и переулки, предусмотрѣнные въ пунктѣ б, должны во всякое время находиться въ состояніи возможномъ и удобномъ для проѣзда, образующіяся ямы и колеи должны выравниваться, а застои воды устраняться. Гдѣ по мѣстнымъ условіямъ содержаніе улицъ и переулковъ въ означенномъ видѣ представляетъ значительныя затрудненія, тамъ, съ разрѣшенія уѣздной управы, даваемого на каждый случай отдѣльно, оно можетъ быть производимо не во всю ширину пространства, отведеннаго подъ улицы и переулки, но ограничиваться полосою менѣе шириною, не уже, однако, трехъ сажень. Въ мѣстностяхъ дачныхъ, гдѣ жители на зиму не остаются, очистка снѣга съ проѣздовъ необязательна; 2) Вдоль улицъ и переулковъ должны быть устроены пѣшеходныя дорожки, ровныя и плотно утрамбованныя, безъ застоя воды и грязи, шириною не уже 2 арш.; допускается взамѣнъ того устройство деревянныхъ и иныхъ тротуаровъ, не уже 12 верш. и 3) обязанность устройства и содержанія проѣздовъ и пѣшеходныхъ дорожекъ лежитъ на владѣльцахъ земли, на каждомъ въ предѣлахъ его владѣнія.

Означенныя дополненія и измѣненія правилъ вступаютъ въ силу въ мѣсячный срокъ со времени опубликованія.

Составленныя московскимъ губернскимъ земскимъ собраніемъ для мѣстныхъ жителей, согласно п. 6 ст. 107 пол. зем. учр. изд. 1892 г. и изданныя московскимъ губернаторомъ 5 апрѣля 1900 г., на основаніи ст. 111 того же положенія порядкомъ, опредѣленнымъ въ ст. 424 т. II ч. I общ. губ. учр. изд. 1892 г.

\*) Дополняемыя и измѣняемыя правила изданы въ 1885 г. и именовались правилами о постройкахъ въ такихъ негородскихъ и некрестьянскихъ поселеніяхъ, —которыя представляютъ собою совокупность построекъ, принадлежащихъ разнымъ владѣльцамъ.

**Обязательныя санитарныя постановленія по устройству и содержанию жилыхъ и другихъ помѣщеній для лѣтнихъ рабочихъ на кирпичныхъ заводахъ.**

1. Всѣ помѣщенія для ночлега лѣтнихъ рабочихъ на кирпичныхъ заводахъ должны быть свѣтлы, теплы, не сыры, достаточно провѣтриваемы и содержимы въ чистотѣ.

**Примѣчаніе 1.** Въ землянкахъ и на чердакахъ устройство спальнаго помѣщенія для рабочихъ воспрещается.

**Примѣчаніе 2.** Въ спальномъ помѣщеніи не дозволяется устраивать кухни и столовыя.

2. Стѣны, полъ и крыши жилыхъ помѣщеній должны быть плотны, безъ щелей. Земляные полы въ спальныхъ помѣщеніяхъ не допускаются.

**Примѣчаніе.** Если спальное помѣщеніе расположено на болотистой почвѣ, то оно должно быть поставлено на столбахъ и имѣть удобопровѣтриваемое подпольное пространство, высотой не менѣе  $\frac{3}{4}$  арш., достаточно забранное подборомъ.

3. Высота спальныхъ помѣщеній съ потолкомъ должна быть не менѣе 4 арш. Въ помѣщеніяхъ безъ потолка высота стѣнъ отъ пола до начала крыши должна быть не менѣе 3 арш.—Въ случаяхъ устройства желѣзныхъ крышъ должна быть устроена подшива.

4. Дневное освѣщеніе спаленъ черезъ окна въ стѣнахъ или въ крышѣ должно быть таково, чтобы на одну квадратную сажень пола приходилось не менѣе  $\frac{3}{4}$  кв. арш. площади оконъ.

5. Для провѣтриванія спальныхъ помѣщеній должны быть устраиваемы створчатыя рамы въ противоположныхъ сторонахъ помѣщенія, а также отдушины въ потолкахъ.

6. Въ спальныхъ помѣщеніяхъ должны быть устраиваемы печи.

**Примѣчаніе.** Допускается устройство кирпичной кладки съ проведенными вдоль помѣщенія желѣзными трубами.

7. Въ спальныхъ помѣщеніяхъ должны быть устраиваемы для отдыха и ночлега рабочихъ нары или кровати. Нары допускаются только въ одинъ ярусъ и притомъ съ соблюденіемъ слѣдующихъ условій: а) каждое отдѣльное мѣсто должно быть не менѣе  $2\frac{3}{4}$  арш. длиною, 1 арш. шириною и не ниже 10 верш. отъ пола; б) отдѣльныя мѣста могутъ соприкасаться между собою изголовьями и одною боковою стороною, гдѣ должна быть перегородка не ниже 4 верш.; в) между каждою паркою наръ долженъ быть оставленъ проходъ не уже  $\frac{1}{2}$  аршина; г) въ ножныхъ концахъ наръ должны оставаться проходы не уже 1 арш.; сплошныя нары не допускаются.

8. Кровати или нары должны быть снабжены содержимыми въ чистотѣ мѣшками, набитыми соломой или сѣномъ и такими же подушками.

9. Семьи рабочихъ не должны быть помѣщаемы въ общихъ спальняхъ. Общія спальни должны быть отдѣльныя для разнаго пола рабочихъ, съ отдѣльными входами. Въ случаяхъ устройства спаленъ для мужчинъ и женщинъ въ одномъ зданіи, мужскія и женскія спальни должны быть раздѣлены плотными, безъ щелей, перегородками, доходящими до потолка или конька крыши въ зданіяхъ безъ потолка.

10. Для сушки одежды и обуви рабочихъ при спальномъ помѣщеніи должна быть устраиваема отдѣльная комната съ приспособленіями для того.

**Примѣчаніе.** Мытье и сушка бѣлья въ спальномъ помѣщеніи, а равно въ кухнѣ не допускается.

11. Кухни для рабочихъ должны быть сухи, свѣтлы, достаточно просторны и удобопровѣтриваемы. Въ кухняхъ, кромѣ котловъ для пищи, должны быть кубы для кипяченія воды въ теченіе дня. Земляные полы въ кухняхъ не допускаются.

**Примѣчаніе.** Кухни и столовыя могутъ быть соединяемы въ одномъ помѣщеніи. Столовыя могутъ устраиваться и подъ навѣсомъ, но съ приспособленіемъ для защиты съ боковъ отъ дождя и вѣтра.

12. Хозяева обязаны доставлять всегда свѣжіе и доброкачественные съѣстные припасы тѣмъ рабочимъ, которые продовольствуются за ихъ счетъ.

13. Для хранения запасовъ съѣстныхъ продуктовъ должны быть устраиваемы отдѣльно отъ спаленъ погреба или кладовыя, хорошо защищенные отъ солнечнаго жара, дождя и пыли.

14. Хозяева обязаны доставлять всѣмъ своимъ рабочимъ свѣжую вполне доброкачественную и въ достаточномъ количествѣ питьевую воду. При добываніи ея изъ колодцевъ, послѣдніе должны быть устраиваемы, согласно общимъ установленнымъ на этотъ предметъ правиламъ.

15. Для хранения привозимой воды должны имѣться чистые удобовымываемые съ плотными крышками и кранами сосуды.

**Примѣчаніе.** Для лучшаго разбора воды, желательны сосуды снабженные краномъ.

16. Отхожія мѣста, отдѣльно для мужчинъ и женщинъ, должны находиться не далѣе 25 саж. и не ближе 10 саж. отъ жилыхъ помѣщеній и должны хорошо защищать пользующихся ими отъ вѣтра и дождя. Приемники должны устраиваться или въ видѣ системы подвижныхъ ящиковъ и бочекъ, или въ видѣ выгребной ямы, выложенной плотнымъ деревяннымъ срубомъ съ дномъ, сверху плотно закрытымъ твориломъ.

**Примѣчаніе.** На кирпичныхъ заводахъ для лѣтнихъ рабочихъ, съ числомъ рабочихъ менѣе 200 человекъ, допускается устройство деревянной переносной будки, поставленной прямо надъ ямою.

17. Для кухонныхъ отбросовъ должны быть устраиваемы помойныя ямы или подвижныя бочки.

18. Для лѣтнихъ рабочихъ на кирпичныхъ заводахъ должна быть обеспечена возможность пользоваться баней не рѣже 1 раза въ недѣлю.

19. Хозяева должны наблюдать за чистотой жилыхъ и всѣхъ другихъ помѣщеній рабочихъ. Жилыя помѣщенія должны быть ежедневно убираемы, выметаемы и очищаемы отъ грязи.

20. Лица, желающія выработать кирпичъ, обязаны своевременно заявить о томъ уѣздной земской управѣ, съ указаніемъ мѣста выработки, времени, когда предполагается начать работы и предполагаемаго числа рабочихъ, какъ мужчинъ, такъ и женщинъ, и съ представленіемъ плановъ предполагаемыхъ построекъ для помѣщенія рабочихъ и для лечебнаго заведенія. По окончаніи постройки зданій, владельцы должны заявить о томъ уѣздной земской управѣ.

Означенныя обязательныя постановленія получаютъ силу: а) для новыхъ предпріятій по выработкѣ кирпича немедленно; б) для существующихъ въ нижеслѣдующіе сроки: п.п. 7, 12, 15, 18, 19 и 20—въ двухнедѣльный срокъ со дня объявленія сихъ постановленій; п.п. 1, 2, 5, 6, 8, 9, 6 и 17—черезъ 3 мѣсяца и по всѣмъ остальнымъ пунктамъ—черезъ годъ.

Составленное Коломенскою Городскою Думою для мѣстныхъ жителей, согласно п. II ст. 108 гор. пол. изд. 1892 года и изданное Московскимъ Губернаторомъ 19 апрѣля 1900 года, на основаніи ст. 110 того же положенія порядкомъ, определеннымъ ст. 424 т. II ч. I общ. губ. учр. изд. 1892 г.

### Измѣненіе обязательныхъ постановленій \*) о внутреннемъ распорядкѣ на рынкахъ и базарахъ.

Воспрещается торговцамъ скупать на базарахъ, рынкахъ и вообще въ чертѣ города для перепродажи сельскія произведенія и всякіе жизненные продукты, за исключеніемъ крупнаго рогатаго скота, лошадей, телятъ, овецъ и свиней, съ 1 января по 1 октября до 8 часовъ утра, а въ теченіе октября, ноября и декабря мѣсяцевъ до 9 часовъ утра.

**Примѣчаніе.** Время, въ которое торговцы не могутъ производить скупки, показывается вывѣшиваніемъ на таможенныхъ флаговъ, съ опусканіемъ коихъ по наступленіи указаннаго выше времени, скупка становится свободною.

Означенное измѣненіе вступаетъ въ силу въ двухнедѣльный срокъ со времени опубликованія.

\*) Измѣняемыя обязательныя постановленія Коломенской Городской Думы изданы въ 1892 г.

Изданныя Московскимъ Губернаторомъ 10 октября 1900 года, на основаніи 421 ст. II т. I общ. губ. учр. изд. 1892 года.

## Обязательныя постановленія

о порядкѣ производства извознаго промысла въ Сергіевскомъ посадѣ.

1. Лица, занимающіяся легковымъ извознымъ промысломъ въ Сергіевскомъ посадѣ, обязаны имѣть на верхней одеждѣ, а равно на видномъ мѣстѣ экипажей (парныхъ или одиночныхъ), металлическіе значки, съ обозначеніемъ года и № по порядку, выдаваемые городскимъ старостою Сергіевского посада.

2. Значки выдаются городскимъ старостою посада за плату — по стоимости изготовленія — лицамъ, предъявляющимъ удостовѣренія отъ полиціи о благонадежности. Списки лицъ, получившихъ значки, должны храниться у городского старосты и полиціймейстера посада.

3. Въ случаѣ утраты значка, извозчикъ долженъ заявить о томъ городскому старостѣ.

4. Лицамъ, имѣющимъ менѣе 16 лѣтъ, занятіе извознымъ промысломъ воспрещается.

5. Извозничьи экипажи и сбруя должны быть прочны, вполне исправны и содержимы въ чистотѣ. При занятіи промысломъ извозчики должны быть опрятно одѣты. Лошади могутъ быть употребляемы въ извозъ только хорошо выѣзженныя, здоровыя и неизнуренныя.

6. У парныхъ экипажей должны находиться на опредѣленномъ мѣстѣ фонари, зажигаемые въ темное время.

7. Въ назначенное по соглашенію начальника полиціи съ городскимъ старостою время и мѣсто извозпромышленники обязаны представлять лошадей, экипажи и всё принадлежности извознаго промысла для осмотра, производимаго командированными представителями отъ полиціи и городского общественнаго управленія.

8. При отправленіи промысла извозчики должны быть трезвы, отнюдь не дозволять себѣ грубаго обращенія съ сѣдоками и нанимателями и не употреблять бранныхъ и непристойныхъ словъ.

9. Извозчики въ мѣстахъ остановокъ на улицахъ и площадяхъ посада, а также на дворѣ желѣзнодорожной станціи и вообще у вокзала, должны располагаться въ указанномъ полиціею порядкѣ, не выѣзжать безъ требованія изъ ряда, не обращаться къ публикѣ съ предложеніемъ своихъ услугъ и вообще подчиняться во время стоянки и при ѣздѣ всѣмъ законнымъ распоряженіямъ полиціи и кромѣ того, на дворѣ желѣзнодорожной станціи и вообще у вокзала — при выходѣ пассажировъ — во время прибытія поѣздовъ желѣзной дороги — должны не сходить съ экипажей.

10. Отъ извозчиковъ, болѣе трехъ разъ признанныхъ подлежащимъ судомъ виновными въ несоблюденіи ими настоящихъ постановленій, а также въ нарушеніи порядка, пьянствѣ, грубомъ обращеніи съ нанимателями и неисполненіи законныхъ требованій полиціи и желѣзнодорожнаго начальства, значки отбираются и они лишаются права заниматься извозничьимъ промысломъ.

Со вступленіемъ въ силу настоящихъ обязательныхъ постановленій, отмѣняются обязательныя постановленія о легковомъ извозномъ промыслѣ бывшей Сергіево-посадской городской думы, опубликованныя въ № 6—1890 г. Московскихъ Губернскихъ Вѣдомостей.

## Обязательныя постановленія.

О порядкѣ производства извознаго промысла въ гор. Подольскѣ.

Изданныя Московскимъ Губернаторомъ 17 ноября 1900 года, на основаніи 421 ст. II т. I ч. общ. губ. учр. изд. 1892 года).

1. Лица, занимающіяся легковымъ извознымъ промысломъ въ гор. Подольскѣ, обязаны имѣть на верхней одеждѣ, а равно на видномъ мѣстѣ экипажей (парныхъ или одиночныхъ), металлическіе значки съ обозначеніемъ года и № по порядку, выдаваемые городскимъ старостою.

2. Значки выдаются городскимъ старостою за плату — по стоимости изготовленія — лицамъ, предъявляющимъ удостовѣренія отъ полиціи о благонадежности. Извозпромышленники обязаны заявлять городскому старостѣ о работникахъ, которыхъ предполагаютъ посылать въ извозъ, представляя при этомъ удостовѣренія отъ полиціи о благонадежности нанимаемыхъ лицъ. Именные списки,

какъ содержателей извознаго промысла, получившихъ значки, такъ и работниковъ, допущенныхъ къ ѣздѣ, должны храниться у городского старосты и уѣзднаго исправника, коему свѣдѣнія о всѣхъ измѣненіяхъ въ этомъ спискѣ немедленно сообщаются городскимъ старостою. Лицамъ, незначащимся въ этихъ спискахъ, ѣзда воспрещается.

3. Въ случаѣ утраты значка извозчикъ долженъ заявить о томъ городскому старостѣ.

4. Лицамъ, имѣющимъ менѣе 16 лѣтъ, занятіе извознымъ промысломъ воспрещается.

5. Извозничьи экипажи и сбруя должны быть прочны, вполне исправны и содержимы въ чистотѣ. При занятіи промысломъ извозчики должны быть опрятно одѣты. Лошади могутъ быть употребляемы въ извозъ только хорошо выѣзженные, здоровыя и неизнуренныя.

4. У парныхъ экипажей должны находиться на опредѣленномъ мѣстѣ фонари, зажигаемые въ темное время.

7. Въ назначенное, по соглашенію начальника полиціи съ городскимъ старостою, время и мѣсто извозпромышленники обязаны представлять лошадей, экипажи и все принадлежности извознаго промысла для осмотра, производимаго командированными представителями отъ полиціи и городского общественнаго управленія.

8. При отправленіи промысла извозчики должны быть трезвы, отнюдь не дозволять себѣ грубого обращенія съ сѣдоками и нанимателями и не употреблять бранныхъ и непристойныхъ словъ.

9. Извозчики въ мѣстахъ остановокъ на улицахъ и площадяхъ города, а также у желѣзнодорожной станціи должны располагаться въ указанномъ полиціею порядкѣ, не выѣзжать безъ требованія изъ ряда, не обращаться къ публикѣ съ предложеніемъ своихъ услугъ и вообще подчиняться во время стоянки и при ѣздѣ всѣмъ законнымъ распоряженіямъ полиціи и кромѣ того, у желѣзнодорожной станціи при выходѣ пассажировъ—во время прибытія поѣздовъ желѣзной дороги—должны не сходить съ экипажей.

10. Отъ извозчиковъ, болѣе трехъ разъ признанныхъ подлежащимъ судомъ виновными въ несоблюденіи ими настоящихъ постановленій, а также въ нарушеніи порядка, пьянствѣ, грубомъ обращеніи съ нанимателями и неисполненіи законныхъ требованій полиціи и желѣзнодорожнаго начальства, значки отбираются и они лишаются права заниматься извозничьимъ промысломъ.

Обозначенныя обязательныя постановленія вступаютъ въ силу въ двухнедѣльный срокъ со дня опубликованія, за исключеніемъ п. п. 1, 2 и 3, получающихъ силу въ мѣсячный срокъ.

## Обязательныя постановленія

о порядкѣ производства извознаго промысла въ Богородскомъ уѣздѣ, Московской губерніи.

(Составленныя Московскимъ Губернскимъ Земскимъ Собраніемъ для жителей Богородскаго уѣзда, согласно п. 4 ст. 108 пол. зем. учр. изд. 1892 года, изданныя Московскимъ Губернаторомъ 27 января 1901 года, на основаніи ст. III того же положенія порядкомъ, опредѣленнымъ ст. 424 т. II ч. I общ. губ. учр. изд. 1892 года).

1. Лица, занимающіяся извозничьимъ и ямскимъ промысломъ въ Богородскомъ уѣздѣ, обязаны имѣть на верхней одеждѣ, а равно на экипажахъ выдаваемые изъ мѣстной уѣздной земской управы металлическіе значки съ обозначеніемъ года, № по порядку и уѣзда (начальными буквами).

2. Значки выдаются изъ уѣздной земской управы на руки сельскимъ старостамъ, представляющимъ для этого списокъ лицъ своего сословія, желающихъ заниматься извозничьимъ и ямскимъ промысломъ и удостоверяющимъ благонадежность внесенныхъ въ списокъ лицъ. Плата, взимаемая съ этихъ лицъ за значки въ возмѣщеніе расходовъ по изготовленію значковъ, представляется старостою въ уѣздную земскую управу при самомъ полученіи значковъ.

3. Списки лицъ, получившихъ значки, съ обозначеніемъ №№, за которыми имъ выданы значки, должны храниться въ уѣздной земской управѣ.

4. Въ случаѣ утраты значка, извозчикъ или ямщикъ долженъ заявить о томъ сельскому старостѣ, для того, чтобы воспользоваться значкомъ не могло другое лицо, а для полученія новаго значка долженъ предъявить удостовѣреніе старосты въ уѣздную земскую управу.

5. Отъ извозчиковъ и ямщиковъ, болѣе трехъ разъ признанныхъ подлежащимъ судомъ виновными въ несоблюденіи настоящихъ постановленій, а также въ нарушеніи порядка, пьянствѣ, грубомъ обращеніи съ нанимателями и неисполненіи законныхъ требованій полиціи и желѣзнодорожнаго начальства, значки отбираются и они лишаются права заниматься извозничьимъ и ямскимъ промысломъ.

6. Обязательство имѣть значки, установленные для извозчиковъ и ямщиковъ, не распространяется на лицъ, провозящихъ пассажировъ временно и случайно.

Означенныя обязательныя постановленія вступаютъ въ силу въ мѣсячный срокъ со времени объявленія постановленій въ каждой мѣстности уѣзда.

## Обязательныя санитарныя постановленія

для лицъ, занимающихся во всехъ мѣстностяхъ Московскаго и Можайскаго уѣздовъ собираніемъ, провозомъ и храненіемъ въ складахъ тряпья, костей и разнаго рода старья.

(Составленныя Московскимъ Губернскимъ Земскимъ Собраніемъ, согласно п.п. 6 и 12 ст. 108 пол. зем. учр. изд. 1892 года, изданныя Московскимъ Губернаторомъ 27 марта 1901 года на основаніи ст. III того же положенія порядкомъ опредѣленнымъ въ ст. 424 т. II ч. I общ. губ. учр. изд. 1892 года).

1. Собираніе тряпья, костей и разнаго рода старья должно производиться не иначе, какъ въ крѣпкіе и плотные мѣшки или тюки.

Примѣчаніе. Скупщики, разъѣзжающіе для сбора старья на подводахъ, должны имѣть мѣшки изъ плотной, не пропускающей жидкости ткани.

2. При эпидеміяхъ въ селеніяхъ сборъ тряпья и другаго старья въ послѣднихъ запрещается.

3. Обмѣниваемые на тряпье и другое старье какіе либо товары не должны быть помѣщаемы въ тюкахъ или мѣшкахъ изъ подъ тряпья.

4. Перевозка тряпья, костей и разнаго рода старья, а равно отправка изъ складовъ должна производиться въ крѣпкихъ мѣшкахъ изъ прочной и не пропускающей жидкости ткани и такъ завязанныхъ, чтобы старье изъ нихъ не торчало. Для перевозки костей на подводахъ могутъ быть особыя ящики или лари.

5. Склады тряпья и другаго старья и костей должны быть устраиваемы внѣ селеній, не ближе 50 сажень отъ ближайшихъ сосѣднихъ жилыхъ помѣщеній.

6. Помѣщенія складовъ должны быть снабжены для провѣтриванія отдушинами или вытяжными трубами и освѣщены въ такой мѣрѣ, чтобы на каждую квадратную сажень площади пола приходилось не менѣе  $\frac{1}{2}$  кв. арш. свѣтовой поверхности.

Примѣчаніе. Устройство оконъ и отдушинъ допускается какъ въ стѣнахъ, такъ и въ крышѣ.

7. Для костей въ складахъ должны быть особыя помѣщенія въ видѣ ларей съ плотными крышками или чуланы съ дверями.

8. При сортировкѣ тряпья и другаго старья въ складахъ, для сортировщиковъ должны быть поставлены скамьи или табуреты и умывальники съ мыломъ и полотенцами. Каждый сортировщикъ долженъ быть снабженъ на время работы халатомъ изъ плотной холщевой или иной ткани, который долженъ быть оставляемъ въ мѣстѣ разборки.

9. Храненіе съѣстныхъ припасовъ и принятіе пищи въ складахъ тряпья и другаго старья воспрещается.

10. Владѣльцы существующихъ складовъ тряпья и другаго старья, а также лица, желающія устроить таковыя склады, обязаны заявить мѣстной уѣздной земской управѣ о мѣстѣ нахожденія существующихъ или предполагаемыхъ складовъ, съ указаніемъ разстоянія ихъ отъ ближайшихъ сосѣднихъ жилыхъ строеній.



Означенныя обязательныя постановленія вступаютъ въ силу: для вновь устраиваемыхъ складовъ со времени объявленія сихъ постановленій, а въ отношеніи существующихъ складовъ—требованія параграфовъ 5 и 6 обязательныхъ постановленій должны быть исполнены не позже какъ черезъ одинъ годъ со времени объявленія, всѣхъ же остальныхъ параграфовъ въ мѣсячный срокъ.

## Обязательныя постановленія

для г. Рузы о мѣрахъ къ огражденію безопасности отъ домашнихъ животныхъ.

(Изданныя Московскимъ Губернаторомъ 11 апрѣля 1901 года, на основаніи 421 ст. II т. I ч. общ. губ. учр. изд. 1892 года).

1. Владѣльцамъ скота воспрещается какъ допускать пастьбу въ чертѣ города не на отведенныхъ для стада мѣстахъ, такъ и дозволить скоту бродить по улицамъ, переулкамъ, площадямъ и проѣздамъ города.

2. Владѣльцамъ воспрещается выпускать лошадей со двора безъ провожатаго на водопой и для другихъ надобностей.

3. Воспрещается оставлять на улицахъ, площадяхъ, въ переулкахъ и проѣздахъ запряженныхъ лошадей не привязанныхъ или безъ присмотра.

Означенныя обязательныя постановленія вступаютъ въ силу въ двухнедѣльный срокъ со дня опубликованія.

## Обязательныя санитарныя постановленія

по устройству и оодержанію цементныхъ заводовъ для всѣхъ мѣстностей Московской губерніи, кромѣ г.г. Москвы, Коломны и Серпухова.

(Составленныя Московскимъ Губернскимъ Земскимъ Собраніемъ, согласно п. 6 ст. 108 пол. Зем. Учр. изд. 1892 года, изданныя Московскимъ Губернаторомъ 18 Апрѣля 1901 года на основаніи ст. III того же положенія порядкомъ, опредѣленнымъ въ ст. 424 т. II ч. I общ. губ. учр. изд. 1892 г.).

Цементные заводы въ своемъ устройствѣ и содержаніи подчиняются всѣмъ правиламъ, изложеннымъ въ отдѣлѣ VI обязательныхъ санитарныхъ постановленій, составленныхъ Московскимъ Губернскимъ Собраніемъ и изданныхъ въ 1898 году <sup>1)</sup> и кромѣ того, нижеслѣдующимъ.

1. Лица, желающія устроить цементный заводъ, обязаны представить въ мѣстную уѣздную земскую управу, кромѣ плановъ, требуемыхъ пар. 76 общихъ обязательныхъ санитарныхъ постановленій Московскаго Губернскаго Земства, еще подробный планъ участка земли съ обозначеніемъ на немъ проектируемыхъ заводскихъ строеній, а также перечень ближайшихъ населенныхъ мѣстъ, съ указаніемъ овраговъ и рѣкъ, въ предѣлахъ двухверстнаго радіуса.

2. Вновь устраиваемые цементные заводы должны быть расположены внѣ городовъ, селеній и поселковъ, при чемъ обжигательныя печи ихъ должны находиться на разстояніи не менѣе 100 сажень отъ жилыхъ помѣщеній города, селенія, поселка, кромѣ заводскихъ помѣщеній и желѣзнодорожныхъ сторожевыхъ будокъ.

3. Обжигательныя печи цементныхъ заводовъ должны быть снабжены трубами и соответствующими приспособленіями для предупрежденія выхода дыма изъ отверстій, предназначенныхъ для засыпки топлива.

<sup>1)</sup> Опубликованы въ № 56 Губернскихъ Вѣдомостей за 1898 годъ.

4. Верхнія отверстія трубъ обжигательныхъ печей должны отстоять отъ поверхности земли въ мѣстѣ расположенія печи не менѣе, какъ на 10 сажень.

**Примѣчаніе.** При расположеніи на нынѣ существующихъ заводахъ печей подъ откосомъ, въ низинѣ, на низкомъ берегу рѣки и пр. трубы ихъ должны быть повышены настолько, чтобы мѣсто выхода дыма находилось бы не ниже уровня конька крыши самого высокаго изъ жилыхъ строеній, расположенныхъ въ разстояніи до 75 сажень отъ печей.

5. Мельничныя отдѣленія должны имѣть высоту внутри не менѣе 5 аршинъ. Они должны быть освѣщены дневнымъ свѣтомъ въ такой степени, чтобы на одинъ квадратный аршинъ свѣтовой поверхности оконъ приходилось бы не больше, какъ 12 квадратныхъ аршинъ пола.

6. Пылящія машины должны быть прикрыты непронускающими пыли кожухами.

7. Работы въ мельничныхъ, насыпныхъ и сортировочныхъ отдѣленіяхъ должны производиться въ специально для того приспособленномъ платьѣ и предохранительныхъ очкахъ, при чемъ снабженіе рабочихъ особымъ костюмомъ и очками лежитъ на обязанности владѣльцевъ заводовъ.

**Примѣчаніе 1.** Особый костюмъ долженъ плотно прикрывать рабочему туловище, и руки до кистей, ноги до середины голени, волосистую часть головы.

**Примѣчаніе 2.** Рабочій костюмъ по окончаніи работъ долженъ оставаться въ особомъ помѣщеніи завода и ежедневно очищаться отъ пыли. Очищеніе платья отъ пыли въ жилыхъ помѣщеніяхъ и мастерскихъ не допускается.

8. Мѣшки для насыпки измельченнаго цемента должны быть безъ дыръ и изъ плотной ткани. Они должны отдаваться въ починку тщательно выколоченными.

9. При перевозкѣ цемента въ мѣшкахъ, воза должны быть плотно прикрыты брезентомъ, при чемъ тара должна быть крѣпкая и должна лежать на непроницаемой подстилкѣ.

10. Жилыя помѣщенія для рабочихъ должны быть оштукатурены изнутри.

11. Въ общихъ спальняхъ для рабочихъ на каждого рабочаго, считая по общему числу рабочихъ, пользующихся помѣщеніемъ, должно приходиться пространства не менѣе  $1\frac{1}{2}$  кубической сажени, при чемъ высота помѣщенія во вновь устраиваемыхъ, а также капитально ремонтируемыхъ общихъ спальняхъ должна быть не менѣе 4 аршинъ. Каждая смѣна рабочихъ должна имѣть свое отдѣльное спальное помѣщеніе.

**Примѣчаніе.** При вычисленіи кубическаго содержанія высота помѣщенія сверхъ 5 аршинъ въ расчетъ не принимается.

12. Койки въ спальняхъ должны быть снабжены содержимыми въ чистотѣ тюфяками, набитыми соломой или сѣномъ, и такими же подушками.

13. Для каждой семьи должна быть устроена особая каморка. Въ каморкахъ на каждого, пользующагося помѣщеніемъ, за исключеніемъ находящихся при родителяхъ дѣтей до 7-ми лѣтняго возраста, должно приходиться не менѣе  $1\frac{1}{2}$  куб. саж. пространства. Каморки темныя, безъ наружныхъ оконъ, не допускаются.

14. Во всѣхъ жилыхъ помѣщеніяхъ рабочихъ должны быть достаточной величины оконныя или стѣнныя откидныя фортки или фрамуги, и, кромѣ того, вентиляціонныя приспособленія для притока и вытяжки воздуха, обеспечивающія въ зимнее время обмѣнъ воздуха въ помѣщеніи въ размѣрѣ половиннаго объема въ часъ.

15. Для сушки одежды и обуви рабочихъ, работающих на открытомъ воздухѣ, должна быть устраиваема отдѣльная комната съ приспособленіями для того.

Означенныя обязательныя постановленія вступаютъ въ силу:

1) Для вновь открываемыхъ цементныхъ заводовъ—въ 2-хъ недѣльный срокъ со времени объявленія.

2. Для существующихъ въ нижеслѣдующіе сроки: параграфы 3, 6, 7, 8, 9, 10, 12 и 15—черезъ годъ со времени объявленія и параграфы 4, 5, 11, 13 и 14—черезъ 2 года со времени объявленія.

## Обязательное постановление

для заведений съ продажей крѣпкихъ напитковъ, содержимыхъ частными лицами Московской губерніи (кроме г. Москвы), изданное на основаніи отд. II Высочайше утвержденного 12 іюня 1900 года мнѣнія Государственнаго Совѣта, Московскимъ Губернаторомъ по соглашенію съ Управляющимъ Акцизными Сборами Московской губ.

### I.

#### Для заведеній трактирнаго промысла.

1. Заведенія трактирнаго промысла съ продажей крѣпкихъ напитковъ не могутъ быть устраиваемы въ подвальныхъ этажахъ. Между помѣщеніями заведенія, расположеннаго въ нѣсколькихъ этажахъ, должно быть удобное внутреннее сообщеніе. Въ подвальныхъ помѣщеніяхъ при гостиницахъ дозволяется устройство лишь комнатъ для прислуги, кухонь, кладовыхъ, прачечныхъ и т. п. хозяйственныхъ отдѣленій.

2. Входъ въ заведеніе, предназначенный для посѣтителей, допускается только непосредственно съ улицы или площади; правило это не обязательно лишь для разнаго рода буфетовъ, которые могутъ имѣть входъ со двора или изъ другихъ внутреннихъ помѣщеній. Каждое заведеніе можетъ имѣть еще входъ и со двора, предназначенный исключительно для надобностей хозяина заведенія и его прислуги. Въ имѣющіеся при заведеніи номера долженъ быть отдѣльный входъ, который можетъ быть и со двора или изъ-подъ воротъ. У входа должны быть повѣшаны или установлены одинъ или нѣсколько фонарей.

3. Каждое заведеніе должно имѣть не менѣе двухъ общихъ комнатъ для посѣтителей — буфетной и столовой, а въ постоянныхъ и заѣзжихъ дворахъ, заѣзжихъ домахъ и корчмахъ — столовой и ночлежной. Исключеніе въ этомъ отношеніи составляютъ разнаго рода буфеты, которые могутъ состоять изъ одной лишь общей комнаты.

4. Гостиницы; рестораны, трактиры, постоянные и заѣзжіе дворы, заѣзжіе дома и корчмы — должны имѣть общія комнаты для посѣтителей площадью каждаго рода заведенія въ совокупности не менѣе 15 кв. саж.; если заведеніе занимаетъ помѣщеніе въ нѣсколькихъ этажахъ, то указанное выше квадратное содержаніе помѣщенія должно увеличиваться съ прибавленіемъ каждаго этажа не менѣе какъ на 8 кв. саж. Общія комнаты для посѣтителей въ пивной лавкѣ съ продажей горячей пищи должны имѣть площадь въ совокупности не менѣе 8 кв. саж., площадь же посѣтительской комнаты, разнаго рода буфетовъ не должна быть менѣе 4 кв. саж. Высота комнаты каждаго заведенія въ городѣ должна быть не менѣе 4 арш., а внѣ городскихъ поселеній — не менѣе 3<sup>1</sup>/<sub>2</sub> арш.

**Примѣчаніе.** Указанное квадратное содержаніе высчитывается во всѣхъ случаяхъ для открытыхъ торговыхъ комнатъ, не принимая въ расчетъ кухонь, корридоровъ, темныхъ комнатъ, кладовыхъ и другихъ хозяйственныхъ помѣщеній.

5. Гостиницы должны имѣть не менѣе 3 номеровъ для пріѣзжающихъ; наименьшаго размѣра площади покоевъ не устанавливается, но въ отдѣльности комнаты должны быть настолько просторны, чтобы въ нихъ могла свободно помѣститься требуемая для номеровъ обстановка.

6. Постоялые или заѣзжіе дворы, заѣзжіе дома или корчмы съ продажей питей кроме двухъ общихъ комнатъ должны имѣть еще, по крайней мѣрѣ, одинъ номеръ для пріѣзжающихъ съ необходимой въ немъ обстановкой, комнаты же, предназначенныя для ночлега престоляродія должны быть снабжены кроватями или нарами, или широкими лавками и вообще всѣмъ необходимымъ для ночлега престоляродія. Они должны имѣть крытыя помѣщенія для лошадей не менѣе, какъ на 4 стойла и снабжены всѣмъ необходимымъ для продовольствія постоляльцевъ и корма лошадей.

7. Всѣ вообще комнаты заведеній должны находиться между собой въ непосредственной внутренней связи; двери между этими комнатами (кроме дверей изъ передней) должны быть сняты, а портьеры, гдѣ таковыя имѣются, не должны быть спускаемы. Воспрещается внутреннее сообщеніе между помѣщеніями разнаго рода заведеній трактирнаго промысла (кроме буфетовъ) и другими торговыми или промышленными заведеніями, а равно непосредственное сообщеніе между заведеніемъ безъ отдачи покоевъ въ наемъ и какими бы то ни было жилыми помѣщеніями, не исключая квартиры содержателя заведенія и его прислуги, для послѣдней цѣли можетъ служить дверь за стойкой или вблизи ея, такъ, чтобы посѣтители заведенія не могли имѣть доступа въ комнаты, не занятыя заведеніемъ. Номера при заведеніяхъ должны быть отдѣлены отъ общихъ посѣтительскихъ комнатъ и кабинетовъ свѣтлымъ корридоромъ или такою же лѣстницей.

8. Устройство кабинетовъ съ дверями (но все-таки безъ замковъ и запоровъ) разрѣшается лишь первокласснымъ заведеніямъ, которымъ предоставлено право продажи спирта, вина и водочныхъ издѣлій въ наливъ изъ графиновъ по вольной цѣнѣ, безъ обязательства продажи питей въ опечатанной посудѣ.

9. Внутреннее расположеніе комнатъ заведенія и назначеніе ихъ предоставляются усмотрѣнію владѣльца заведенія, но съ соблюденіемъ того общаго правила, что окна столовой и буфетной комнатъ или хотя бы одной изъ нихъ должны выходить на улицу или площадь, что комнаты, предназначенныя для посѣтителей должны быть удобны и доступны для акцизнаго и полицейскаго надзора, а также для членовъ Попечительства о народной трезвости.

10. Всѣ торговыя помѣщенія, корридоры и лѣстницы заведенія должны быть сухіе, имѣть достаточно дневного или искусственнаго свѣта, хорошую вентиляцію и исправно дѣйствующее отопленіе; русскія печи допускаются только въ кухни заведенія. Полы во всѣхъ комнатахъ должны быть асфальтовые или цементированные или деревянные; кирпичные полы допускаются лишь въ негородскихъ заведеніяхъ.

11. Каждое заведеніе должно имѣть особое, достаточно просторное помѣщеніе для прислуги, а изготовляющія горячую пищу, кромѣ того, и кухню, соответствующую размѣрамъ заведенія. Кухня должна быть въ удобномъ сообщеніи съ буфетными и етоловыми комнатами заведенія, должна отдѣляться отъ нихъ корридоромъ или проходной комнатой и устроена такъ, чтобы чадъ и дымъ изъ нея не проникали въ посѣтительскія комнаты. Допускается устройство кухни и въ отдѣльномъ отъ заведенія помѣщеніи, но безъ внутренняго сообщенія съ жилыми помѣщеніями и другими заведеніями. Кухня должна имѣть выходъ во дворъ и отдѣляться отъ ретирадъ и помойныхъ ямъ капитальной стѣной, или же отстоять отъ нихъ по меньшей мѣрѣ на 3 сажени.

12. При каждомъ заведеніи должна быть кладовая для храненія съѣстныхъ припасовъ и напитковъ, а также ледникъ или холодный погребъ. Допускаются и передвижные комнатные ледники. Кладовыя, ледники и погреба должны быть устроены такъ, чтобы хранимые въ нихъ крѣпкіе напитки помѣщались въ особыхъ отдѣленіяхъ, приспособленныхъ къ замыканію, которыя въ часы, не дозволенные для торговли крѣпкими напитками, и должны быть заперты.

13. При заведеніяхъ трактирнаго промысла съ особаго разрѣшенія Губернатора по соглашенію съ Управляющимъ Акцизными Сборами дозволяется имѣть для посѣтителей сады съ тѣмъ, чтобы они были въ непосредственной связи съ заведеніемъ и не имѣли непосредственнаго входа и выхода на улицу и во дворъ, а устройство въ нихъ рѣшетчатыхъ (ажурныхъ) бесѣдокъ допускается съ тѣмъ, чтобы въ дверяхъ не было приспособленій для замыканія.

14. При каждомъ заведеніи должны быть благоустроенныя теплыя и свѣтлыя отхожія мѣста, состоящія изъ двухъ отдѣленій — мужскаго и женскаго съ соответственными надписями на дверяхъ, которыя съ внутренней стороны должны запираются. Если отхожія мѣста устроены въ отдѣльныхъ помѣщеніяхъ, то послѣднія должны сообщаться съ посѣтительскими комнатами корридоромъ.

15. Всѣ отдѣленія заведеній должны быть содержимы въ постоянной чистотѣ и опрятности. Двери, оконныя рамы и деревянные (непаркетные) полы должны быть выкрашены масляной краской и не имѣть щелей и дыръ. Стѣны должны быть оштукатурены и выбѣлены или окрашены свѣтлой краской или оклеены обоями. Комнаты должны быть сухія и обогрѣваться постоянными, а не переносными печами. Посѣтительскія комнаты заведенія, а также входъ въ него — должны быть освѣщены съ наступленіемъ сумерокъ до закрытія заведенія, а утромъ съ открытія заведенія — до полнаго разсвѣта. Освѣщеніе кабинетовъ, билліардныхъ и кегельбана въ отсутствіе посѣтителей необязательно. Фонари во дворѣ при заведеніяхъ съ отдачею покоевъ въ наемъ должны быть зажжены въ сумерки и горѣть до разсвѣта.

16. Въ буфетной комнатѣ заведенія должны быть шкапъ и стойка, выкрашенные масляной краской или полированные. Въ заведеніяхъ для престолярды и вообще въ негородскихъ заведеніяхъ вмѣсто буфетнаго шкапа, допускаются полки, въ постоянныхъ же дворахъ устройство стоекъ не допускается и таковыя могутъ быть замѣнены особымъ шкапомъ со стекломъ. Шкапы, полки и т. п. помѣщенія, предназначенныя для храненія крѣпкихъ напитковъ, должны быть приспособлены къ замыканію, и въ часы, не дозволенные для торговли крѣпкими напитками, отдѣленія съ послѣдними должны быть заперты.

**Примѣчаніе.** Число стоекъ, буфетовъ и вообще помѣщеній для продажи крѣпкихъ напитковъ должно соответствовать числу выбранныхъ заведеніемъ патентовъ на такую продажу.

17. Всѣ заведенія должны быть снабжены необходимой мебелью — стульями или табуретами и столами съ деревянными или каменными или мраморными досками, по усмотрѣнію содержателя заведенія, но съ тѣмъ, чтобы вся меблировка содержалась въ безусловной чистотѣ и опрятности, а обивка мебели была цѣльная и чистая. Столовое бѣлье и одежда прислуги должны быть крѣпки, чисты и

опрятны. Въ заведеніяхъ для престопа родья вмѣсто стульевъ могутъ быть вычрашенныя масляной краской скамьи. Въ буфетной комнатѣ должны быть повѣшены правильно дѣйствующіе стѣнные часы.

18. Каждое заведеніе должно имѣть въ достаточномъ количествѣ столовую и чайную посуду, а также столовые приборы, которыя должны быть изъ матеріаловъ безвредныхъ, отнюдь не мѣдные. Заведенія съ отдачею покоевъ въ наемъ должны быть снабжены кромѣ того и постельнымъ бѣльемъ въ достаточномъ для постояльцевъ количествѣ. Самовары и мѣдная кухонная посуда должны быть всегда хорошо вылужены и вычищены.

19. Въ каждомъ номерѣ при гостинницѣ обязательно должны быть кровати съ постельными принадлежностями, умывальный приборъ, платяной шкафъ съ ящикомъ для бѣлья (если нѣтъ комода), зеркало, столъ и не менѣе 2-хъ стульевъ. Въ номерахъ, а равно и въ общихъ комнатахъ, допускается мягкая мебель, портьеры, гардины и т. п.

20. Въ кухнѣ при заведеніи должны быть устроены достаточныхъ размѣровъ плита или русская печь, металлическій кубъ для нагрѣванія воды, закрытый и снабженный краномъ, резервуаръ для холодной воды (если нѣтъ водопровода), полки и въ достаточномъ количествѣ исправная посуда. Лаханки для помоевъ, швабры, вѣники, грязныя тряпки и т. п. должны помѣщаться внѣ посѣтительскихъ комнатъ и кухни. Стирка бѣлья въ кухнѣ не допускается.

21. Въ общихъ комнатахъ, а также въ кабинетахъ заведенія воспрещается установка ширмъ и устройство перегородокъ или отдѣленій, приспособленныхъ къ запиранію, за исключеніемъ тамбуръ при входной двери. На окнахъ комнатъ воспрещается устройство занавѣсокъ, ширмочекъ, экрановъ и т. п. приспособленій, закрывающихъ нижнюю часть окна; матовыя, цвѣтныя или съ рисунками и сплошными надписями стекла не допускаются. Комнаты заведенія могутъ быть украшаемы лишь такими картинами, бюстами и статуями, которыя дозволены полиціей.

22. Надъ входомъ въ заведеніе со стороны улицы должна быть прикрѣплена вывѣска съ обозначеніемъ на ней черными буквами по желтому въ нижней и зеленому въ верхней половинѣ фону соотвѣтствующаго роду заведенія названія: „трактиръ“, „ресторанъ“, „пивная лавка съ продажей горячей пищи“, „постоялый дворъ“ и т. п. и фамилію содержателя его, безъ всякихъ произвольныхъ прибавленій. Исключеніе допускается лишь по отношенію къ гостинницамъ, на вывѣскахъ коихъ дозволяется прибавленіе названія гостинницы: „Московская гостинница“, „Гостинница Парижъ“ ит. п. Кромѣ этой вывѣски, въ городскихъ только поселеніяхъ у наружнаго со стороны улицы входа въ заведеніе, должна быть прикрѣплена къ стѣнѣ еще особая такой же окраски вывѣска, размѣромъ не менѣе  $\frac{3}{4}$  кв. арш. Текстъ этой послѣдней вывѣски долженъ соотвѣтствовать одному изъ трехъ ниже означенныхъ разрядовъ, къ которому данное заведеніе отнесено:

Форма для 1-го разряда: „Продажа спирта, вина и водочныхъ издѣлій, для распитія на мѣстѣ, произвольными мѣрами и въ наливъ изъ графиновъ, по вольной цѣнѣ, безъ обязательной для заведенія торговли тѣми же питьями въ запечатанной посудѣ и по означеннымъ на этикетахъ цѣнамъ“.

Форма для 2-го разряда: „Продажа спирта, вина и водочныхъ издѣлій для распитія на мѣстѣ произвольными мѣрами и въ наливъ изъ графиновъ, по вольной цѣнѣ, съ обязательнымъ, по требованіямъ посѣтителей, отпускомъ сихъ питей, какъ для распитія на мѣстѣ, такъ и на выносъ, въ запечатанной посудѣ и по означеннымъ на этикетахъ цѣнамъ“.

Форма для 3-го разряда: „Продажа спирта, вина и водочныхъ издѣлій исключительно въ запечатанной посудѣ и означеннымъ на этикетахъ цѣнамъ, какъ для распитія на мѣстѣ, такъ и на выносъ“.

**Примѣчаніе.**—Отсутствіе такой вывѣски у входа въ заведеніе въ городскомъ поселеніи должно указывать, что въ заведеніи продажа спирта, вина и водочныхъ издѣлій не производится.

23. Въ заведеніяхъ трактирнаго промысла никакія приспособленія для игръ, равно какъ и самыя игры, музыка и другія развлечения, безъ особаго разрѣшенія Губернатора не допускаются.

24. Въ каждомъ заведеніи должны всегда имѣться свѣжія холодныя закуски, выставлемыя въ буфетной комнатѣ на столѣ или стойкѣ, гдѣ таковая допускается и покрываемыя стеклянными или проволочными колпаками, чистой салфеткой или кисеей. Кромѣ того въ заведеніи съ приготовленіемъ горячей пищи должно быть въ предложеніи ежедневно въ назначенные для сего часы не менѣе двухъ горячихъ кушаній на завтракъ и не менѣе трехъ кушаній на обѣдъ. Росписаніе кушаній, а также карты съ обозначеніемъ цѣнъ холодныхъ закусокъ и тѣхъ блюдъ, кои по заказу посѣтителей могутъ быть выставлены въ заведеніи на видныхъ мѣстахъ.

25. Во всѣхъ посѣтительскихъ комнатахъ заведенія должны быть вывѣшены прейсъ-куранты съ обозначеніемъ цѣнъ, назначаемыхъ въ установленномъ порядкѣ, на спиртъ, вино и водочныя издѣлія съ посудою и безъ посуды, а также объявленія, текстъ которыхъ долженъ соответствовать по роду заведенія одной изъ формъ, указанныхъ въ ст. 22 настоящаго постановленія.

**Примѣчаніе.** При продажѣ спирта, вина и водочныхъ издѣлій для распитія на мѣстѣ въ запечатанной посудѣ и по казенной цѣнѣ, посуда съ этими напитками должна быть вскрываема на глазахъ у посѣтителей (покупателей) и не должна быть подаваема въ раскупоренномъ видѣ безъ печатей и надлежащаго этикета. Требованіе это не относится къ заведеніямъ, торгующимъ крѣпкими напитками на правахъ 1 разряда

26. Каждое заведеніе, имѣющее разрѣшеніе производить торговлю крѣпкими напитками, произвольными мѣрами и въ наливъ изъ графиновъ по вольной цѣнѣ, не должно хранить для такой продажи въ раскупоренной посудѣ спирта, вина и водочныхъ издѣлій въ совокупности болѣе одного ведра. Управляющему Акцизными Сборами предоставляется право увеличивать для отдѣльныхъ заведеній количество питей въ незапечатанной посудѣ.

27. Всѣ холодныя закуски, горячія кушанья и крѣпкіе напитки въ заведеніи должны быть отпускаемы по тѣмъ цѣнамъ, которыя выставлены на этикетахъ, картахъ и прейсъ-курантахъ, безъ добавочныхъ къ этимъ цѣнамъ приплатъ подъ предлогомъ особой платы за распитіе въ отдѣльной комнатѣ, за прислугу, приборы, рюмки, соль и приправы за исключеніемъ тѣхъ приправъ, на которыя назначены отдѣльныя цѣны по прейсъ-курантамъ. За храненіе заботами и средствами содержателя заведенія — верхняго плата посѣтителей особой платы также не взимается.

28. Въ заведеніяхъ съ продажей крѣпкихъ напитковъ воспрещается распивать напитки, принесенные посѣтителями съ собою, проживающимъ же въ гостиницахъ не воспрещается потреблять въ занимаемыхъ ими покояхъ привозимые или приносимые съ собою напитки.

29. Въ пивныхъ лавкахъ съ продажей горячей пищи изъ числа крѣпкихъ напитковъ дозволяется торговля только пивомъ, портеромъ и медомъ. На вывѣшенной въ заведеніи картѣ должны быть обозначены цѣны на эти напитки, какъ въ бутылкахъ, такъ и въ кружкахъ. Храненіе порожней посуды изъ подъ напитковъ, не продаваемыхъ въ пивной лавкѣ, воспрещается.

30. Тѣ заведенія, которыя производятъ продажу казеннаго вина и спирта кромѣ распивочныхъ и на выносъ въ запечатанной посудѣ, обязаны принимать обратно отъ покупателей порожнюю посуду по цѣнѣ, обозначенной на этикетѣ таковой.

31. Жительство и ночлегъ въ торговыхъ комнатахъ и кухняхъ заведенія кому-бы то ни было, не исключая хозяина или его сидѣльца, воспрещается, но для охраны заведенія разрѣшается имѣть въ теченіе ночи, не болѣе одного, дежурныхъ изъ прислуги, которая не должна переносить туда кровати или тюфяки для своего ночлега.

32. Въ заведеніи постоянно долженъ присутствовать самъ хозяинъ или его приказчикъ. Лица эти, а равно вся прислуга, должны быть всегда трезвы, вѣжливы и внимательны въ обращеніи съ посѣтителями. Прислуга должна быть вполне благонадежная, всегда опрятно одѣта и имѣть на одеждѣ нумерные знаки. О томъ, кто состоитъ приказчикомъ или сидѣльцемъ, а равно о каждой перемѣнѣ этихъ лицъ, содержатель заведенія обязанъ безъ замедленія заявлять мѣстному акцизному надзору. Приказчиками не могутъ быть лица моложе 21 года и вообще указанные ст. 493—495 уст. объ акц. сбор. Въ торговыхъ отдѣленіяхъ не дозволяется держать прислугу моложе 18 лѣтъ, а въ остальныхъ — моложе 15 лѣтъ. Женская прислуга допускается лишь въ качествѣ кухарокъ, судомоекъ, прачекъ и для уборки номеровъ. Воспрещается держать въ услуженіи лицъ, одержимыхъ заразными и прилипчивыми болѣзнями.

33. На обязанность содержателя заведенія или его приказчика возлагается наблюденіе за тишиной и благочиніемъ въ заведеніи, принятіе своевременныхъ мѣръ къ предупрежденію шума, ссоръ и буйства и немедленное извѣщеніе о всякомъ безпорядкѣ и происшествіи полиціи или участковымъ Попечителямъ о народной трезвости, наблюденіе за тѣмъ, чтобы посѣтители не напивались до охмѣленія, а опьянѣвшіе были бы ограждены отъ увѣчья и ограбленія, чтобы видимо пьяные и завѣдомо предающіяся пьянству не допускались въ заведеніе, а также нижніе воинскіе чины, воспитанники среднихъ учебныхъ заведеній, малолѣтніе безъ сопровожденія взрослыхъ и завѣдомо распутныя женщины. Продажа питей малолѣтнимъ безусловно не дозволяется.

34. Посѣтители заведеній должны вести себя чинно и благопристойно, не нарушая требованій обязательнаго постановленія. Они обязаны безпрекословно подчиняться требованіямъ полиціи или участковыхъ Попечителей о народной трезвости и по ихъ настоянію немедленно прекращать безпорядки или оставлять заведеніе.

35. Торговля крепкими напитками въ заведеніи разрѣшается только въ тѣ дни и часы, которые опредѣлены Министромъ Финансовъ для торговли въ казенныхъ винныхъ лавкахъ. Правило это не распространяется на буфеты при станціяхъ желѣзныхъ дорогъ, которые могутъ производить торговлю напитками во все то время, пока помѣщенія при нихъ будутъ открыты для публики. Въ заведеніяхъ должны быть вывѣшены объявленія объ опредѣленныхъ для нихъ часахъ торговли крепкими напитками.

Примѣчаніе. — Управляющему Акцизными Сборами предоставляется право, по соглашенію съ Губернаторомъ, разрѣшать въ отдѣльныхъ случаяхъ торговлю крепкими напитками, какъ внѣ установленнаго закономъ времени, такъ и сокращать время торговли питіями въ частныхъ заведеніяхъ.

36. Обязательное постановленіе должно быть вывѣшено во всѣхъ комнатахъ для посѣтителей и номерахъ заведенія на видныхъ мѣстахъ.

Настоящее обязательное постановленіе вступаетъ въ силу 1 іюля 1901 г., въ отмѣну изданнаго 30 октября 1899 г.

## Обязательное постановленіе.

для заведеній, содержимыхъ частными лицами въ Московской губерніи (кромѣ города Москвы), изданное на основаніи отд. II Высочайше утвержденнаго 12 іюня 1900 года мнѣнія Государственнаго Совѣта, Московскимъ Губернаторомъ по соглашенію съ Управляющимъ Акцизными Сборами Московской губерніи.

### II.

Для пивныхъ лавокъ съ продажей питей распивочно и на выносъ, но безъ продажи горячей пищи, для погребовъ съ продажей русскихъ виноградныхъ винъ распивочно и на выносъ и для временныхъ выставокъ съ продажей пива и русскихъ виноградныхъ винъ.

Пивная лавка могутъ быть устраиваемы только въ первомъ (отнюдь не въ подвальномъ) этажѣ. Погреба русскихъ виноградныхъ винъ могутъ быть въ первомъ или подвальномъ этажѣ. Временныя выставки могутъ быть устраиваемы только въ первомъ (отнюдь не въ подвальномъ) этажѣ; въ лѣтнее время устройство ихъ допускается на ярмаркахъ и въ мѣстахъ значительнаго временнаго стеченія народа, въ шалашахъ, балаганахъ или палаткахъ.

2. Входъ въ заведенія для посѣтителей долженъ быть непременно съ улицы или площади; въ пивныхъ лавкахъ и винныхъ погребахъ для надобностей хозяина допускается и другой входъ въ заведеніе—со двора; что же касается временныхъ выставокъ, то онѣ должны имѣть только одинъ входъ. У входа долженъ быть повѣшенъ или установленъ фонарь.

3. Надъ входомъ въ заведеніе съ улицы должна быть прикрѣплена къ стѣнѣ вывѣска съ соответствующей каждому роду заведеній надписью по полужелтому-полужелтому фону: а) бѣлыми буквами — Пивная лавка“. „Продажа распивочно и на выносъ“; в) черными буквами—„Погребъ для продажи русскихъ виноградныхъ винъ, распивочно и на выносъ“; с) черными буквами — „Временная выставка для продажи пива, меда и русскихъ виноградныхъ винъ“, или „Временная выставка для продажи русскихъ виноградныхъ винъ“, или „Временная выставка для продажи пива и меда“, смотря по тому, какіе напитки будутъ продаваться на выставкѣ.

4. Пивная лавка и погребъ русскихъ виноградныхъ винъ должны состоять въ отдѣльности или изъ одной комнаты площадью не менѣе 5 кв. саж. или изъ другихъ комнатъ площадью въ совокупности тѣхъ же размѣровъ. Кромѣ этихъ обязательныхъ комнатъ можетъ быть и больше, минимальнаго размѣра площади коихъ не устанавливается. Высота комнатъ должна быть не менѣе 4 арш., а внѣ городскихъ поселеній—не менѣе 3<sup>1</sup>/<sub>2</sub> арш. Временная выставка не можетъ имѣть болѣе одной комнаты, занимаемая площадь которой не должна быть менѣе 4 кв. с., а высота менѣе 3<sup>1</sup>/<sub>2</sub> арш.

5. Комнаты заведенія должны находиться въ непосредственной внутренней связи между собою. Двери изъ комнаты въ комнату, за исключеніемъ входныхъ и изъ прихожей въ посѣтительскую, должны быть сняты. Устройство перегородокъ, ширмъ и отдѣленій, приспособленныхъ къ запиранію,

не допускается. Внутреннее сообщеніе заведенія съ другими торговыми или промышленными заведеніями, а равно съ жилыми помѣщеніями, не исключая квартиры содѣржателя и его приказчика, воспрещается.

6. При заведеніяхъ для храненія напитковъ можетъ быть устроенъ ледникъ или погребъ; разрѣшается имѣть для той же надобности особаго устройства передвижные комнатные ледники. Устройство въ посѣтительскихъ комнатахъ ходовъ (люки) въ подвальное помѣщеніе для храненія напитковъ допускается лишь съ тѣмъ, чтобы ходы эти были за стойкой.

7. Устройство въ помѣщеніяхъ заведеній плиты, русской печи и вообще приспособленій для приготовленія горячей пищи, не допускается.

8. Помѣщенія заведеній должны имѣть достаточно дневного свѣта и хорошую вентиляцію. Окна помѣщеній, гдѣ находится стойка, должны выходить на улицу или площадь, и на нихъ воспрещается устройство занавѣсокъ, ширмочекъ, экрановъ и т. п. приспособленій, закрывающихъ нижнюю часть окна. Полы должны быть деревянные или асфальтовые или цементированные, а въ лавкахъ внѣ городскихъ поселеній могутъ быть и кирпичные. Если временная выставка устроена въ палаткѣ или шалашѣ, то допускается деревянная настилка, замѣняющая полъ.

9. При пивной лавкѣ и погребѣ виноградныхъ винъ для посѣтителей должны быть устроены приличные отхожія мѣста съ писсуарами.

10. Въ первой комнатѣ отъ входа въ заведенія должны находиться стойка, буфетный шкафъ или полки и правильно дѣйствующіе стѣнные часы. Во всѣхъ вообще комнатахъ для посѣтителей должны быть столы и стулья, а также вѣшалки для верхняго платья посѣтителей, если при заведеніи не имѣется особой прихожей съ общей вѣшалкой. Комнаты могутъ быть украшены лишь такими картинами, бюстами и статуями, которые дозволены полиціей. Имѣть мягкую мебель, кровати и вообще принадлежности домашняго обихода воспрещается.

11. Всѣ помѣщенія заведеній должны быть ежедневно провѣтриваемы, содержимы въ нормальной теплотѣ и въ постоянной чистотѣ и опрятности. Двери, оконныя рамы, деревянные полы, стойка, шкапы или полки и столы—должны быть выкрашены масляной краской, стойка и столы могутъ быть обиты клеенкой или имѣть мраморныя доски. Стѣны и потолки должны быть оштукатурены и выбѣлены, или окрашены свѣтлой краской или оклеены обоями. Съ наступленіемъ сумерокъ и до прекращенія торговли всѣ помѣщенія, а равно и входъ въ заведеніе должны быть освѣщаемы.

12. Въ пивныхъ лавкахъ и на временныхъ пивныхъ выставкахъ музыка и не запрещенныя закономъ игры допускаются лишь въ видѣ исключенія и не иначе, какъ съ разрѣшенія Губернатора. Въ погребахъ же виноградныхъ винъ и на другого рода выставкахъ музыка, игры и всякаго рода увеселительныя развлеченія безусловно воспрещаются.

13. Въ пивной лавкѣ дозволяется продажа распивочно и на выносъ только пива, портера и меда, при чемъ питья эти могутъ быть отпускаемы въ одинъ разъ количествомъ не болѣе одного ведра: не возбраняется также продажа кваса, сельтерской воды, лимонада и т. п. прохладительныхъ напитковъ. Въ погребахъ виноградныхъ винъ дозволяется разливъ и продажа всякими количествами распивочно и на выносъ только русскихъ виноградныхъ винъ. На временныхъ выставкахъ дозволяется продажа распивочно и на выносъ пива, меда и русскихъ и виноградныхъ винъ или продажа только пива и меда или однихъ виноградныхъ винъ, смотря по тому, какого рода получено разрѣшеніе; отпуски питей въ одинъ разъ не должны превышать количествомъ одного ведра.

14. Въ помѣщеніяхъ заведеній должны быть вывѣшены на видныхъ мѣстахъ прейсъ-куранты съ обозначеніемъ въ нихъ цѣнъ на продаваемые напитки, а также на холодныя закуски, гдѣ продажа таковыхъ дозволена.

15. Въ пивныхъ лавкахъ и на временныхъ пивныхъ выставкахъ разрѣшается продажа только холодныхъ, такъ называемыхъ маркитантскихъ закусокъ, которыя должны быть выставлены на стойкѣ и покрыты сѣтчатыми или стеклянными колпаками или чистымъ полотномъ. Въ погребахъ виноградныхъ винъ продажа закусокъ не допускается.

16. Въ заведеніи постоянно долженъ присутствовать самъ хозяинъ или его приказчикъ. Лица эти должны быть всегда трезвы и вѣжливы въ обращеніи съ посѣтителями. О томъ, кто состоитъ приказчикомъ, а равно о каждой переменѣ такового, содѣржатель заведенія обязанъ безъ замедленія заявлять мѣстному Окружному Акцизному Управленію. Приказчиками не могутъ быть лица моложе 21 года и вообще указанные въ статьяхъ 493—495 уст. объ акц. сбор. Женская прислуга не допускается. Воспрещается держать въ услуженіи лицъ моложе 18-ти лѣтъ, а также одержимыхъ различными и прилипчивыми болѣзнями.

17. На обязанность содѣржателя заведенія или его приказчика возлагается: наблюденіе за порядкомъ и благочиніемъ въ заведеніи, принятіе своевременныхъ мѣръ къ предупрежденію шума, ссоръ



и буйства и немедленное извѣщеніе о всякомъ безпорядкѣ и происшествіи полиціи. Кроме того, наблюденіе затѣмъ, чтобы посѣтители не напивались до охмѣленія, а опьянѣвшіе были бы ограждены отъ увѣчья и ограбленія, чтобы видимо пьяные и завѣдомо предающіеся пьянству не допускались въ заведеніе и отпуски питей имъ не производились; чтобы нижніе воинскіе чины, воспитанники среднихъ учебныхъ заведеній, малолѣтніе безъ сопровожденія взрослыхъ и завѣдомо распутныя женщины—въ заведеніе также не допускались

18. Посѣтители заведеній должны вести себя чинно и благопристойно, не нарушая требованій обязательнаго постановленія. Они обязаны безусловно подчиняться требованіямъ полиціи или участковыхъ попечителей о народной трезвости, немедленно прекращать безпорядки и по требованію оставлять заведеніе.

19. Въ помѣщеніи заведеній воспрещается жительство кому бы то ни было, не исключая хозяина и его приказчика, но для охраны имущества заведенія дозволяется оставаться тамъ кому-либо изъ нихъ на ночь и вообще на то время, когда заведеніе закрыто, съ тѣмъ однако, чтобы въ помѣщеніи не было устраиваемо для ночлега никакихъ особыхъ постоянныхъ приспособленій.

20. Торговля въ заведеніяхъ разрѣшается только въ тѣ дни и часы, которые опредѣлены Министромъ Финансовъ для торговли въ казенныхъ винныхъ лавкахъ.

**Примѣчаніе.** Управляющему Акцизными Сборами, по соглашенію съ Губернаторомъ, предоставляется, по мѣстнымъ условіямъ, разрѣшать торговлю въ заведеніяхъ и внѣ часовъ, опредѣленныхъ для казенныхъ винныхъ лавокъ, а также и сокращать время производства торговли крѣпкими напитками въ частныхъ заведеніяхъ.

21. Патентъ, разрѣшительное и промысловое свидѣтельство, объявленіе объ опредѣленномъ времени торговли въ заведеніи и настоящее обязательное постановленіе—должны быть вывѣшены въ каждомъ заведеніи на видномъ мѣстѣ.

Настоящее обязательное постановленіе вступаетъ въ силу съ 1 іюля 1901 года, въ отмѣну издавнаго 30 октября 1899 г.

## Обязательное постановленіе

для заведеній, содержимыхъ частными лицами въ Московской губерніи (кроме города Москвы), изданное на основаніи отд. II Высочайше утвержденнаго 12 іюня 1900 года мнѣнія Государственнаго Совѣта, Московскимъ Губернаторомъ по соглашенію съ Управляющимъ Акцизными Сборами Московской губерніи.

### III.

Для пивныхъ лавокъ, погребовъ русскихъ виноградныхъ винъ и ренсковыхъ погребовъ съ продажей крѣпкихъ напитковъ исключительно на выносъ.

1. Пивныя лавки могутъ быть устраиваемы лишь въ первомъ этажѣ; погреба же русскихъ виноградныхъ винъ и ренсковые погреба, кроме перваго этажа, могутъ быть устраиваемы и въ подвальномъ, но при томъ исключительномъ условіи, чтобы занимаемый ими подвальный этажъ былъ свѣтлымъ и съ удобнымъ входомъ.

2. Входъ въ заведенія, предназначаемый для покупателей, долженъ быть непременно съ улицы или площади; у входа долженъ быть помѣщенъ или установленъ фонарь. Для надобностей хозяина допускается и другой входъ въ заведеніе—со двора; пропускъ черезъ этотъ входъ покупателей не дозволяется.

3. Надъ входомъ съ улицы должна быть прикрѣплена къ стѣнѣ вывѣска съ соотвѣтствующей каждому роду заведенія надписью по полужелтому-полужелтому фону; а) бѣлыми буквами—„Пивная лавка“. „Продажа на выносъ“; в) черными буквами—„Погребъ для продажи русскихъ виноградныхъ винъ на выносъ“; с) черными буквами—„Ренсковой погребъ“. „Продажа казеннаго вина, спирта и другихъ крѣпкихъ напитковъ на выносъ“ или „Ренсковой погребъ“. „Продажа водочныхъ издѣлій, виноградныхъ винъ, пива, портера и меда на выносъ“, если погребу не предоставлено право продажи казеннаго вина. Никакихъ прибавленій къ означеннымъ надписямъ на вывѣскахъ не дозволяется.

**Примѣчаніе.** У входа въ ренсковой погребъ, помѣщающійся при фруктовомъ или колоніальномъ магазинѣ, помимо указанной вывѣски, по желанію содержателя заведенія могутъ быть повѣшены и другого рода вывѣски съ перечисленіемъ на нихъ тѣхъ предметовъ, продажа которыхъ производится въ магазинѣ.

4. Каждое помѣщеніе какъ для пивной лавки, такъ и для погреба русскихъ виноградныхъ винъ—должно состоять только изъ одной комнаты, площадью не менѣе 4 кв саж. и высотой не менѣе 4 арш., а для внѣ городскихъ поселеній—не менѣе 3<sup>1</sup>/<sub>2</sub> арш.; ренсковые же погреба могутъ состоять и изъ нѣсколькихъ отдѣленій, имѣющихъ между собою непосредственное внутреннее сообщеніе; въ послѣднемъ случаѣ торговля должна производиться лишь въ первомъ отъ главнаго входа отдѣленіи; имѣющему площадь не менѣе 4 кв. с., минимальнаго размѣра площади остальныхъ отдѣленій не устанавливается; высота отдѣленій должна быть не менѣе 4 арш.

5. Въ помѣщеніяхъ заведеній не допускается устройство какихъ бы то ни было перегородокъ, ширмъ и вообще отдѣленій, приспособленныхъ къ запиранію. Исключеніе въ этомъ отношеніи составляютъ ренсковые погреба, устроенные при фруктовыхъ и колоніальныхъ магазинахъ. Крепкіе напитки въ такихъ погребахъ должны непременно находиться только въ особыхъ отъ другихъ предметовъ помѣщеніяхъ или отдѣленіяхъ магазина, которыя должны быть заперты на замкъ въ часы, недозволенные для торговли крепкими напитками. Воспрещается внутреннее сообщеніе заведеній съ другими торговыми или промышленными заведеніями, а равно жилыми помѣщеніями, не исключая квартиры содержателя и его приказчика.

6. Помѣщенія заведеній должны имѣть достаточно дневнаго свѣта и хорошую вентиляцію. Окна помѣщеній, а въ ренсковыхъ погребахъ лишь окна торговаго отдѣленія, должны выходить на улицу или площадь и на нихъ воспрещается устройство занавѣсокъ, ширмочекъ, экрановъ и т. п. приспособленій, закрывающихъ нижнюю часть окна. Полы должны быть деревянные или асфальтовые или цементированные, а въ заведеніяхъ внѣ городскихъ поселеній могутъ быть и кирпичные.

7. Устройство въ помѣщеніяхъ заведеній плиты, русской печи и вообще приспособленій для приготовления горячей пищи не допускается.

8. Въ помѣщеніи заведеній должны находиться стойка, полки или шкапы, нѣсколько стульевъ или табуретъ для надобностей продавца, конторка или касса и правильно дѣйствующіе стѣнные часы. Никакой другой мебели и никакихъ украшеній по стѣнамъ въ заведеніяхъ не допускается.

9. При заведеніяхъ для храненія напитковъ можетъ быть ледникъ или погребъ; разрѣшается имѣть для той же надобности особаго устройства и передвижные комнатные ледники. Устройство въ посѣтительскихъ комнатахъ ходовъ (люки) въ подвальное помѣщеніе для храненія напитковъ допускается лишь при условіи, чтобы ходы эти были за стойкой.

10. Помѣщенія заведеній должны быть содержимы въ постоянной чистотѣ и опрятности. Двери, оконныя рамы, деревянные полы, стойка, полки, шкапы и конторка—должны быть выкрашены масляной краской; стойка можетъ быть обита клеенкой или имѣть мраморную доску. Стѣны и потолки должны быть оштукатурены и выбѣлены или окрашены свѣтлой краской или оклеены обоями.

11. Съ наступленіемъ сумерокъ и до окончанія торговли помѣщенія заведеній, а также фонарь у входа ихъ, должны быть достаточно освѣщены.

12. Въ пивныхъ лавкахъ дозволяется продажа на выносъ въ закупоренной посудѣ только пива, портера и меда; питья эти могутъ быть отпускаемы въ одинъ разъ количествомъ не болѣе одного ведра. Въ погребахъ русскихъ виноградныхъ винъ допускается разливъ и продажа на выносъ всякими количествами только русскихъ виноградныхъ винъ. Въ ренсковыхъ погребахъ дозволяется продажа, сообразно съ полученнымъ на то разрѣшеніемъ всякаго рода напитковъ только на выносъ; отпускъ русскихъ виноградныхъ винъ производится всякими количествами, остальныхъ же напитковъ— количествомъ въ одинъ разъ не болѣе 3 ведеръ. Ренсковымъ погребамъ дозволяется разливъ виноградныхъ винъ, пива, портера и меда, а съ особаго разрѣшенія Министра Финансовъ также и разливъ русского коньяка.

**Примѣчаніе:** О томъ, что при заведеніи будутъ производиться разливы напитковъ, содержатель таковаго долженъ заблаговременно заявить акцизному управленію. Отдѣленія для разлива напитковъ должны быть свѣтлыми, сухими и имѣть непосредственную внутреннюю связь съ торговымъ помѣщеніемъ.

13. Въ заведеніяхъ должны быть вывѣшены на видныхъ мѣстахъ прейсъ-куранты съ обозначеніемъ въ нихъ цѣнъ на продаваемые напитки.

14. Въ пивныхъ лавкахъ и въ погребахъ русскихъ виноградныхъ винъ, продажа закусокъ и храненіе порожней посуды изъ-подъ напитковъ не разрѣшенныхъ къ продажѣ въ означенныхъ заве-

деніяхъ, воспрещается. Тоже самое въ отношеніи порожней посуды, распространяется и на тѣ ренсковые погреба, которымъ разрѣшена продажа не всѣхъ крѣпкихъ напитковъ, а только нѣкоторыхъ. Порожняя посуда изъ-подъ казеннаго вина и спирта должна быть обратно принимаема отъ покупателей содержателемъ того ренсковаго погреба, откуда были выпущены напитки, по цѣнѣ, обозначенной на этикетѣ посуды.

15. Въ заведеніи постоянно долженъ присутствовать самъ хозяинъ или его приказчикъ. Лица эти должны быть всегда трезвы и вѣжливы въ обращеніи съ посѣтителеми. О томъ, кто состоитъ приказчикомъ, а равно о каждой перемѣнѣ такового, содержатель заведенія обязанъ безъ замедленія заявлять мѣстному окружному акцизному управленію. Приказчиками не могутъ быть лица моложе 21 года и вообще указанные въ статьяхъ 493—495 уст. объ акц. сбор. Воспрещается держать въ услуженіи лицъ, одержимыхъ заразными и прилипчивыми болѣзнями.

16. На обязанность содержателя заведенія или его приказчика возлагается: наблюденіе за порядкомъ и благочиніемъ въ заведеніи, принятіе своевременныхъ мѣръ къ предупрежденію шума, ссоръ и буйства и немедленное извѣщеніе о всякомъ безпорядкѣ и происшествіи полиціи; чтобы видимо пьянымъ и лицамъ завѣдомо предающимся пьянству, отпуски питей изъ заведенія не производились. Продажа напитковъ малолѣтнимъ безусловно не дозволяется.

17. Покупатели должны вести себя въ заведеніи чинно и благопристойно, не нарушая требованій обязательнаго постановленія. Они обязаны безпрекословно подчиняться требованіямъ полиціи или участковыхъ попечителей о народной трезвости немедленно прекращать безпорядки и по требованію оставлять заведеніе.

18. Въ помѣщеніи заведеній воспрещается жительство кому бы то ни было, не исключая хозяина и его приказчика, но для охраны имущества заведенія дозволяется оставаться тамъ кому-либо изъ нихъ на ночь и вообще на то время, когда заведеніе закрыто, съ тѣмъ однако, чтобы въ помѣщеніи не было устраиваемо для ночлега никакихъ особыхъ постоянныхъ приспособленій.

19. Торговля въ заведеніяхъ разрѣшается только въ тѣ дни и часы, которые опредѣлены Министромъ Финансовъ для торговли въ казенныхъ винныхъ лавкахъ.

Примѣчаніе: Управляющему Акцизными Сборами, по соглашенію съ Губернаторомъ, предоставляется, по мѣстнымъ условіямъ, сокращать время производства торговля крѣпкими напитками въ частныхъ заведеніяхъ.

20. Патентъ, разрѣшительное и промысловое свидѣтельство, настоящее обязательное постановленіе, а равно объявленіе объ опредѣленномъ времени торговли въ заведеніи, должны быть вывѣшены въ каждомъ заведеніи на видномъ мѣстѣ.

Настоящее обязательное постановленіе вступаетъ въ силу съ 1 іюля 1901 г.

## Измѣненіе обязательныхъ постановленій

для заведеній съ продажей питей въ предѣлахъ Московской губерніи (кроме города Москвы)  
распубликованное въ № № 54, 55 и 56—9, 12 и 16 іюля 1903 года Московскихъ Губернскихъ Вѣдомостей.

Въ виду послѣдовавшихъ со стороны гг. Министровъ Внутреннихъ Дѣлъ и Финансовъ особыхъ указаній, Московскимъ Губернаторомъ, по соглашенію съ управляющимъ акцизными сборами Московской губерніи, признано нужнымъ:

1. Измѣнить п. п. 7, 14 и 15 отдѣла II вступившихъ въ силу съ 1 іюля 1901 года обязательныхъ постановленій для заведеній съ продажей питей въ предѣлахъ Московской губерніи (кроме города Москвы) и изложить ихъ въ слѣдующей редакціи:

п. 7. Устройство въ помѣщеніяхъ заведеній плиты, русской печи, или другихъ приспособленій для приготовленія горячей пищи не допускается, за исключеніемъ погребовъ русскихъ виноградныхъ винъ съ продажей горячаго шашлыка, гдѣ можетъ быть устроено специальное приспособленіе для его приготовленія.

п. 14. Въ пивныхъ лавкахъ, погребахъ русскихъ виноградныхъ винъ, въ коихъ разрѣшена расливочная торговля питіями, на временныхъ выставкахъ пива, меда и виноградныхъ винъ, разрѣшается торговля холодными, такъ называемыми маркитантскими закусками, которыя должны быть выставлены на стойкѣ и покрыты сѣтчатыми или стеклянными колпаками, или чистымъ полотномъ.

Въ погребахъ русскихъ виноградныхъ, винъ, удовлетворяющихъ требованіямъ настоящаго обязательнаго постановленія, можетъ быть допущена, сверхъ помянутыхъ закусокъ, съ особаго разрѣшенія управляющаго акцизными сборами по соглашенію съ губернаторомъ, подача горячаго шашлыка, для чего требуется выборка патента для заведенія трактирнаго промысла.

п. 15. Въ помѣщеніяхъ заведеній должны быть вывѣшены на видныхъ мѣстахъ прейсъ-куранты съ обозначеніемъ на нихъ цѣнъ на продаваемые напитки, на холодныя закуски, гдѣ продажа таковыхъ дозволена, а въ погребахъ русскихъ виноградныхъ винъ, въ когорыхъ разрѣшена подача горячаго шашлыка, и на этотъ послѣдній.

II. п. 12 отд. I вступившихъ въ силу съ 1 іюля 1901 г. обязательныхъ постановленій для заведеній съ продажей питей въ предѣлахъ Московской губерніи (кромѣ города Москвы) изложить въ слѣдующей редакціи: въ пивныхъ лавкахъ дозволяется продажа на выносъ въ закупоренной посудѣ только пива, портера и меда; питья эти могутъ быть отпускаемы въ одинъ рѣзъ количествомъ не болѣе одного ведра. Въ погребахъ русскихъ виноградныхъ винъ допускается разливъ и продажа на выносъ всякими количествами только русскихъ виноградныхъ винъ. Въ ренсковыхъ погребахъ дозволяется продажа, сообразно съ полученнымъ на то разрѣшеніемъ, всякаго рода напитковъ только на выносъ; отпускъ сихъ напитковъ изъ ренсковыхъ погребовъ можетъ производиться всякими количествами. Ренсковымъ погребамъ дозволяется разливъ виноградныхъ винъ, пива, портера и меда.

**Примѣчаніе:** О томъ, что при заведеніи будетъ производиться разливъ напитковъ, содержатель такового долженъ заблаговременно заявить акцизному управленію. Отдѣленія для разлива напитковъ должны быть свѣтлыми, сухими и имѣть непосредственную внутреннюю связь съ торговымъ помѣщеніемъ.

Настоящее измѣненіе вступаетъ въ силу со дня опубликованія.

Измѣненіе это печатается въ отмѣну таковыхъ же распубликованныхъ въ № № 12 и 14 сего года Московскихъ Губернскихъ Вѣдомостей.

Составленныя Московскимъ Губернскимъ Земскимъ Собраніемъ, согласно п. 6 ст. 108 пол. зем. учр. изд. 1892 г., изданныя И. д. Московскаго Губернатора, Вице-Губернаторомъ 1 іюня 1901 года, на основаніи ст. 111 того же положенія, порядкомъ, опредѣленнымъ въ ст. 424. т. II, ч. I общ. губ. учр. изд. 1892 года.

## Обязательныя санитарныя постановленія

по устройству и содержанію промышленныхъ молочныхъ заведеній въ Московскомъ уѣздѣ.

Дѣйствию настоящихъ обязательныхъ постановленій подчиняются лица, имѣющія молочный скотъ и занимающіяся, какъ промысломъ продажой молока и молочныхъ продуктовъ, а равно лица, скупающія молоко и молочные продукты для продажи.

### А) По устройству и содержанію помѣщеній для молочнаго скота.

а) Независимо отъ того, содержится ли скотъ на навозѣ или на полу.

1. Помѣщенія для молочнаго скота должны быть въ стѣнахъ и подъ крышей, защищающихъ скотъ отъ неблагоприятныхъ вліяній погоды.

**Примѣчаніе.** При содержаніи скота въ теплое только время года, помѣщенія могутъ быть безъ стѣнъ.

2. Помѣщенія со стѣнами не должны быть темныя.

3. Въ помѣщеніяхъ съ потолками для провѣтриванія должны быть устроены открываемыя

отдушины въ размѣрѣ  $12 \times 12$  вершковъ на каждыя 10 головъ скота, а при меньшемъ числѣ его — форточки или открывающіяся оконныя рамы.

4. Въ помѣщеніяхъ со стойлами проходы между рядомъ стойлъ и противоположной стѣной (отъ столбовъ стойлъ до стѣны), а также между рядами стойлъ должны быть не менѣе 2 аршинъ ширины.

**Примѣчаніе.** Запасы корма для скота допускается хранить въ помѣщеніяхъ для него въ томъ только случаѣ, если для этого имѣются особыя, плотно закрываемыя хранилища, и на чердакахъ хлѣбовъ, при томъ только условіи, или есть потолки, плотно сколоченные или съ накатомъ.

б) При содержаніи скота на навозѣ.

5. При содержаніи скота на привязи, въ помѣщеніяхъ должно быть на каждую голову не менѣе  $3\frac{1}{2}$  арш. въ длину и 2 арш. въ ширину, безъ привязи не менѣе 12 кв. арш. площади на каждую голову.

6. Накопленіе навоза въ помѣщеніяхъ допускается лишь настолько, чтобы отъ поверхности навоза до балокъ оставалось не менѣе 3 аршинъ.

7. Навозъ долженъ быть уплотненъ и на поверхности его всегда должно быть столько сухой разровненной подстилки, чтобы навозная жижа изъ нея не выступала.

в) При содержаніи скота безъ навоза.

8. Въ помѣщеніяхъ на каждую голову скота должно быть не менѣе  $3\frac{1}{2}$  арш. длины и  $1\frac{1}{2}$  арш. ширины. Высота помѣщенія должна быть не менѣе 3 арш. отъ пола до балокъ.

9. Въ помѣщеніяхъ долженъ быть полъ такой, чтобы ни на немъ, ни подъ нимъ, не происходило застоя жидкости и накопленія грязи.

10. Въ стойлахъ полъ долженъ быть съ уклономъ къ сточному желобу не менѣе 1 и не болѣе  $1\frac{1}{2}$  верш. на каждую сажень.

11. Стоки изъ помѣщеній должны быть устроены изъ мало проницаемыхъ для жидкостей матеріаловъ, а желобъ такъ чтобы онъ былъ доступенъ во всякое время для осмотра и для ежедневнаго очищенія на всемъ своемъ протяженіи; ему долженъ быть приданъ уклонъ къ приемнику не менѣе  $\frac{1}{2}$  вершка на каждую сажень его длины.

12. Приемники для сточныхъ жидкостей должны быть устраиваемы внѣ помѣщеній для скота и защищены отъ паденія въ нихъ животныхъ и людей покрышкою или загородкою.

13. Навозъ изъ подъ скота долженъ быть убираемъ ежедневно. Сваливать навозъ на дворахъ должно въ приемники, или особыя сгороженные навозохранилища, устраиваемыя внѣ помѣщеній для скота.

14. Сточные приемники должны быть очищаемы своевременно, дабы жидкость изъ нихъ не разливалась по двору.

**Примѣчаніе.** Въ тѣхъ случаяхъ, когда жидкость отъ приемниковъ служитъ для поливки сложеннаго въ навозохранилищахъ навоза, необходимо, чтобы жидкость изъ подъ навозохранилища также не разливалась по двору.

## Б) По содержанію скота.

15. Дойныя коровы должны быть содержимы въ чистотѣ. Вымя коровъ передъ доеніемъ должно быть обмываемо чистой водой и вытираемо чистымъ полотенцемъ. Руки доильщиковъ и доильщицъ должны быть тщательно вымываемы передъ доеніемъ.

16. Запрещается допускать къ уходу за молочнымъ скотомъ и въ особенности къ доенію его лицъ, страдающихъ заразительными болѣзнями, а также такихъ, въ одномъ помѣщеніи, съ которыми есть больные острыми заразными болѣзнями.

### В) О качествах продажнаго молока и молочныхъ продуктовъ.

17. Воспрещается продажа молока и молочныхъ продуктовъ съ несвойственнымъ имъ запахомъ и вкусомъ, съ измѣненнымъ цвѣтомъ и съ примѣсями.

18. Воспрещается продавать молоко и молочные продукты отъ больныхъ коровъ за исключеніемъ тѣхъ случаевъ, когда по опредѣленію ветеринарно санитарнаго надзора, болѣзнь окажется не вліяющею на такое измѣненіе молока, при которомъ оно становится вреднымъ или опаснымъ при употребленіи въ пищу.

**Примѣчаніе.** Молоко и молочные продукты отъ больныхъ коровъ, равно такихъ качествъ, которыя предусматриваются пунктомъ 17 сихъ постановленій, подлежатъ уничтоженію.

19. Въ случаѣ обнаруженія въ хозяйствѣ животныхъ, страдающихъ бугорчаткою, молоко отъ остальныхъ коровъ, давшихъ реакцію на туберкулинъ, воспрещается употреблять въ пищу безъ предварительнаго кипяченія или обезвреживанія его инымъ способомъ, согласно пункту 75 обязательныхъ постановленій о мѣрахъ къ предупрежденію и прекращенію повальныхъ болѣзней домашнихъ животныхъ. То же относится къ молоку и отъ животныхъ, страдающихъ ящуромъ, согласно п. 86 тѣхъ же постановленій.

### Г) О посудѣ для молока и молочныхъ продуктовъ и о помѣщеніяхъ для храненія ихъ и торговли ими.

20. Посуда для молока и молочныхъ продуктовъ должна быть содержима въ безукоризненной чистотѣ. Употребленіе покрывшекъ прѣбокъ для посуды съ молокомъ изъ тряпокъ, соломы и т. п. матеріаловъ не дозволяется.

21. Помѣщенія для розлива, храненія и продажи молока и молочныхъ продуктовъ, равно какъ для приготвленія послѣднихъ, а также и для храненія молочной посуды должны содержаться въ чистотѣ. Они не должны быть устраиваемы въ непосредственномъ, безъ капитальныхъ стѣнъ, сосѣдствѣ съ помѣщеніями животныхъ, а также рядомъ съ навозницами, выгребными и помойными ямами и не должны служить одновременно для храненія пахучихъ веществъ, какъ деготь, нефть и т. п.

22. Хозяева заведеній, на которыхъ распространяются настоящія обязательныя постановленія, обязаны заявить Московской уѣздной земской управѣ о мѣстѣ нахожденія принадлежащихъ имъ дворовъ съ молочнымъ скотомъ и о числѣ головъ послѣдняго, а скупщики молока — размѣрахъ своего производства и о мѣстахъ сбыта своего молока.

23. Упомянутыя въ предыдущемъ пунктѣ лица обязаны допускать лицъ санитарно-ветеринарнаго надзора къ осмотру своихъ заведеній и оказывать имъ надлежащее содѣйствіе.

Означенныя обязательныя постановленія вступаютъ въ силу:

Пункты 7, 13, 14, 15, 16, 17, 18, 19, 20, 22 и 23 черезъ двѣ недѣли; пункты 2, 3 и 12 черезъ полгода и пункты 1, 4, 5, 6, 8, 9, 10, 11 и 21 черезъ одинъ годъ со времени объявленія.

### Обязательное постановленіе

о воспрещеніи публичнаго распитія крѣпкихъ напитковъ, изданное Московскимъ Губернаторомъ 1 сентября 1901 года на основаніи Высочайше утвержденнаго 10 іюня 1900 года мѣннія Государственнаго Совѣта и от. 421 общ. губ. учрежд. св. зак. т. II изд. 1892 года.

Воспрещается въ городскихъ поселеніяхъ Московской губерніи распитіе крѣпкихъ напитковъ на улицахъ, площадяхъ, проѣздахъ, бульварахъ, общественныхъ садахъ, скверахъ, подворотныхъ пространствахъ, дворахъ и помѣщеніяхъ, предоставленныхъ для общественнаго пользованія, а равно и во всякаго рода торговыхъ заведеніяхъ, кромѣ торгующихъ крѣпкими напитками распивочно.

Настоящее обязательное постановленіе вступаетъ въ законную силу со дня опубликованія.

Дополненіе къ нему сѣявленное въ № 9, Московскихъ Губернскихъ Вѣдомостей 30 января 1902 года.

„Винновныя въ нарушеніи настоящаго обязательнаго постановленія привлекаются къ отвѣтственности по ст. 42<sup>2</sup> уст. о нак., налаг. мир. судьями“.

Изданныя, Московскимъ Губернаторомъ 15 сентября 1901 года, на основаніи 421 ст. II т., I ч. общ. губ. учр., изд. 1892 г.

## Обязательныя постановленія

для гор. Бронницъ, о мѣрахъ къ огражденію безопасности отъ домашнихъ животныхъ.

1. Владѣльцамъ скота воспрещается, какъ допускать пастьбу въ чертѣ города не на отведенныхъ для стада мѣстахъ, такъ и дозволить скоту бродить по улицамъ, переулкамъ, площадямъ и проѣздамъ города.

2. Владѣльцамъ воспрещается выпускать лошадей со двора безъ провожатаго на водопой и для другихъ надобностей.

3. Воспрещается оставлять на улицахъ, площадяхъ, въ переулкахъ и проѣздахъ запряженныхъ лошадей, не привязанныхъ или безъ присмотра.

Означенныя обязательныя постановленія вступаютъ въ силу въ двухнедѣльный срокъ со дня опубликованія.

Изданныя Московскимъ Губернаторомъ 7 декабря 1901 г., на основаніи п. 2, ст. 108. Город. Пол. и 421 ст. II т. I ч. общ. губ. учр. изд. 1892 года

## Обязательныя постановленія

для жителей Сергіевскаго посада объ устройствѣ и содержаніи тротуаровъ и объ очисткѣ и содержаніи улицъ.

1. Частныя лица и учрежденія, владѣющія недвижимыми имуществами по улицамъ: Московской, Красногорской, Переславской, Вифанской, Ильинской, Сергіевской, Вознесенской, Рѣвиной отъ вокзала до Московской улицы, Дмитровской (Долгой), Рыбной отъ желѣзной дороги до Вознесенской улицы и въ мѣстности отъ Странновпріимнаго дома по монастырской оградѣ противъ рѣчки Кончуры и Келарскаго пруда и вверхъ къ Ильинской церкви, обязаны имѣть тротуары.

2. Тротуары должны быть шириною отъ 2-хъ до 3-хъ аршинъ, примѣнительно къ мѣстнымъ условіямъ и имѣть по линіи улицъ замощенный лотокъ, удобный для свободнаго стока воды.

3. Тротуары могутъ быть кирпичные (съ кладкой на ребро), асфальтовые, плитные, черепичные цементные и т. п.—Не допускается устройство тротуаровъ земляныхъ или изъ песка.

**Примѣчаніе.** Домовладѣльцамъ Московской улицы отъ пересѣченія ея Болотовой, а также Переславской отъ Пузина переулка и Дмитровской (Долгой), отъ пересѣченія ея Трифоновской до выѣзда изъ посада предоставляется право устраивать тротуары изъ хряща.

4. Тротуары должны имѣть уклонъ къ лотку.

5. Тротуары должны представлять собою ровную и гладкую поверхность.

6. Воспрещается складывать на тротуарахъ, улицахъ и свободномъ пространствѣ между зданіемъ и тротуаромъ ящики, тюки и т. п. предметы.

7. По линіи тротуара къ улицѣ должны быть поставлены окрашенныя тумбы.

8. Воспрещается загораживать чѣмъ-либо тротуары и лотки при нихъ, какъ-то: постановкой рѣшетокъ, заборовъ и т. п. Посаженные около домовъ деревья могутъ однако быть ограждаемы существующіе палисадники и другія загражденія, суживающія тротуары до размѣровъ менѣе 3-хъ арш., подлежатъ уничтоженію.

9. Улицы и тротуары должны содержаться въ чистотѣ владѣльцами прилегающихъ имуществъ. Уборка улицъ и тротуаровъ отъ сора, навоза и мусора должна производиться ежедневно въ лѣтнее время не позднѣе 6 часовъ утра и не ранѣе 9 часовъ вечера.

10. Въ зимнее время тротуары должны очищаться отъ снѣга и въ гололедицу посыпаться пескомъ.

Означенныя обязательныя постановленія вступаютъ въ силу въ двухнедѣльный срокъ со времени объявленія. Предусмотрѣнное въ п. 1 требованіе объ устройствѣ тротуаровъ вновь, а также требованія о приведеніи уже существующихъ тротуаровъ въ состояніе, отвѣчающее условіямъ сихъ постановленій, должны быть выполнены для владѣній по улицамъ: Сергѣевской и Красногорской — не позднѣе 1 октября 1902 г., а для остальныхъ владѣній въ мѣстностяхъ, указанныхъ въ сихъ обязательныхъ постановленіяхъ, не позднѣе 1 октября 1903 года.

Изданное Московскимъ Губернаторомъ 12 декабря 1901 г., на основаніи 421 ст., II т., I ч. общ. губ. учр. и п. I ст. 108 гор. пол. изд. 1892 года.

## Обязательное постановленіе

для жителей гор. Воскресенска о мѣрахъ предосторожности отъ пожаровъ.

Устройство печей въ нежилыхъ деревянныхъ торговыхъ лавкахъ на городскихъ площадяхъ — воспрещается.

Означенное обязательное постановленіе вступаетъ въ силу въ двухнедѣльный срокъ со времени объявленія.

Составленныя Коломенскою городскою думою, согласно п. II ст. 108 гор. пол. изд. 1892 года, и изданныя Московскимъ Губернаторомъ 5 февраля 1902 года, на основаніи 110 ст. того же положенія, порядкомъ, опредѣленнымъ въ ст. 424 т. II ч. I общ. губ. учр. изд. 1892 года.

## Обязательныя постановленія

объ ограниченіи часовъ торговли въ воскресные и праздничные дни въ гор. Коломнѣ.

1. Всѣ торговыя и промышленныя заведенія, кромѣ указанныхъ въ примѣчаніи 1-мъ, могутъ быть открываемы не ранѣе 12 час. дня и должны быть закрыты не позднѣе 6 час. вечера въ слѣдующіе дни: въ январѣ — 1 и 6, февралѣ — 2, мартѣ — 25, маѣ — 9, іюнѣ — 29, іюль — 5 и 20, августѣ — 6, 15, 29 и 30, сентябрѣ — 8, 14, 25 и 26, октябрѣ — 1 и 22, ноябрѣ — 21 и декабрѣ — 6, 25 и 26, въ первые три дня Св. Пасхи; въ дни: рожденія и тезоименитства Государя Императора, Государыни Императрицы и Государя Наслѣдника, восшествія на престоль, Священнаго Коронованія и 17 октября; въ переходные праздники: Входа Господня въ Іерусалимъ, Вознесенія, — четвергъ седьмой недѣли по Пасхѣ, Св. Троицы и день Св. Духа.

2. Во всѣ воскресные дни торговыя и промышленныя заведенія, кромѣ указанныхъ въ примѣчаніи 1-мъ, могутъ быть открываемы не ранѣе 12-ти часовъ дня и должны быть закрыты не позднѣе 6-ти часовъ вечера.

Примѣчаніе 1. Дѣйствіе изложенныхъ правилъ не распространяется: а) на всѣ мѣста торговли исключительно съѣтными припасами въ разныхъ видахъ, а равно кормомъ для скота; б) на аптеки, кассы частныхъ театровъ, цирковъ, концертныхъ залъ, мѣстъ народныхъ забавъ и увеселеній и тому под., в) купальни, парикмахерскія, не торгующія какими либо товарами за исключеніемъ парфюмерныхъ.

Примѣчаніе 2. Торговля не ограничивается и въ воскресные дни, если таковыя при-



ходятся въ одинъ изъ послѣднихъ трехъ дней передъ праздникомъ Рождества Христова и въ день Благовѣщенія, если оно придется въ одинъ изъ послѣднихъ трехъ дней Страстной недѣли.

**Примѣчаніе 3.** Дѣйствіе этихъ правилъ распространяется на всѣ мастерскія, имѣющія торговлю какими либо произведеніями собственнаго издѣлія, а также произведеніями чужаго мастерства.

Настоящія обязательныя постановленія вступаютъ въ силу съ 3 марта 1902 года.

## Дополненіе къ нимъ

Составленное Коломенскою Городскою Думою, согласно п. II ст. 108 гор. пол. изд. 1892 года и изданное Московскимъ Губернаторомъ 29 декабря 1902 года, на основаніи 110 ст. того-же положенія, порядкомъ, опредѣленнымъ въ статьѣ 424 т. II ч. I общ. губ. учр. изд. 1892 года.

Пунктъ 3. Торговля заведенія въ праздничные и табельные дни, приходящіеся въ дни базаровъ (Понедѣльникъ и Четвергъ) „могутъ быть открываемы не ранѣе 9 часовъ утра и должны быть закрыты не позднѣе 6 часовъ вечера“.

**Примѣчаніе.** Требованіе его пункта обязательныхъ постановленій не примѣняется въ Четвергъ Седьмой недѣли по Пасхѣ и въ день Сошествія Святаго Духа

Настоящее дополненіе обязательныхъ постановленій вступаетъ въ силу въ двухнедѣльный срокъ со времени объявленія.

---

Составленные Московскимъ Губернскимъ Земскимъ Собраніемъ, согласно пп. 6 и 12 ст. 108 пол. зем. учр. изд. 1892 года, и изданныя Московскимъ Губернаторомъ 21 марта 1902 года на основаніи ст. III того же положенія, порядкомъ, опредѣленнымъ въ ст. 424 т. II ч. I общ. губ. учр. изд. 1892 года.

Обязательныя санитарныя постановленія для лицъ, занимающихся во всѣхъ мѣстностяхъ Дмитровскаго уѣзда, гор. Дмитровъ и Сергіевскомъ Посадѣ собираніемъ, провозомъ и храненіемъ въ складахъ тряпья, костей и разнаго рода старья.

1. Собираніе тряпья, костей и разнаго рода старья должно производиться не иначе, какъ въ крѣпкіе и плотные мѣшки или тюки.

**Примѣчаніе.** Скупщики, развѣзжающіе для сбора старья на подводахъ должны имѣть мѣшки изъ плотной, непронускающей жидкости ткани.

2. При эпидеміяхъ въ селеніяхъ сборъ тряпья и другаго старья въ послѣднихъ запрещается.

3. Обмѣниваемые на тряпье и другое старье какіе либо товары не должны быть помѣщаемы въ тюкахъ или мѣшкахъ изъ подъ тряпья.

4. Перевозка тряпья, костей и разнаго рода старья, а равно отправка изъ складовъ должна производиться въ крѣпкихъ мѣшкахъ изъ прочной и непронускающей жидкости ткани и такъ завязанныхъ, чтобы старье изъ нихъ не торчало. Для перевозки костей на подводахъ могутъ быть особыя ящики или лари.

5. Склады тряпья и другаго старья и костей должны быть устраиваемы внѣ селеній, не ближе 50 сажень отъ ближайшихъ сосѣднихъ жилыхъ помѣщеній.

6. Помѣщенія складовъ должны быть снабжены для провѣтриванія отдушниками или вытяжными трубами и освѣщены въ такой мѣрѣ, чтобы на каждую квадратную сажень площади пола приходилось не менѣе  $\frac{1}{2}$  кв. арш. свѣтовой поверхности.

**Примѣчаніе.** Устройство оконъ и отдушинъ допускается какъ въ стѣнахъ, такъ и въ крышѣ.

7. Для костей въ складахъ должны быть особыя помѣщенія въ видѣ ларей съ плотными крышками или чуланы съ дверями.

8. При сортировкѣ тряпья и другаго старья въ складахъ, для сортировщиковъ должны быть поставлены скамьи или табуреты и умывальники съ мыломъ и полотенцами. Каждый сортировщикъ долженъ быть снабженъ на время работы халатомъ изъ плотной холщевой или иной ткани, который долженъ быть оставляемъ въ мѣстѣ разборки.

9. Храненіе съѣстныхъ припасовъ и принятіе пищи въ складахъ тряпья и другаго старья воспрещается.

10. Владѣльцы существующихъ складовъ тряпья и другаго старья, а также лица, желающія устроить таковыя склады, обязаны заявить мѣстной уѣздной земской управѣ о мѣстѣ нахожденія существующихъ или предполагаемыхъ складовъ, съ указаніемъ разстоянія ихъ отъ ближайшихъ со- сѣднихъ жилыхъ строеній.

Означенныя обязательныя постановленія вступаютъ въ силу: для вновь устраиваемыхъ складовъ со времени объявленія сихъ постановленій, а въ отношеніи существующихъ складовъ—требованія параграфовъ 5 и 6 обязательныхъ постановленій должны быть исполнены не позже какъ черезъ одинъ годъ со времени объявленія, всѣхъ же остальныхъ пар. въ мѣсячный срокъ.

---

Составленныя Серпуховскою Городскою Думою, согласно п. II, ст. 108, Гор. пол., изд. 1892 года и изданныя Московскимъ Губернаторомъ 22 апрѣля 1902 года. на основаніи 110 ст. того же положенія, порядкомъ, опредѣленнымъ въ ст. 424, т. II, ч. I, Общ. губ. учр., изд. 1892 года.

## Обязательныя постановленія

объ ограниченіи часовъ торговли въ воскресные и праздничные дни въ гор. Серпуховѣ.

1. Всѣ торговля и промышленныя заведенія, кромѣ указанныхъ въ примѣчаніи 1, могутъ быть открываемы не ранѣе 9 часовъ утра и должны быть закрыты не позднѣе 6 часовъ вечера въ слѣдующіе дни.

Въ январѣ 1 и 6.

„ февралѣ 2.

„ мартѣ 25.

„ маѣ 9.

Въ іюнѣ 24 и 29.

„ іюль 5, 8 и 20.

„ августѣ 1, 6, 15, 16,

29 и 30.

Въ сентябрѣ 8, 25 и 26.

„ октябрѣ 1 и 22.

„ ноябрѣ 21.

„ декабрѣ 6, 25 и 26.

въ первые три дня Св. Пасхи; въ дни рожденія и тезоименитства Государя Императора, Государынь Императрицъ и Государя Наслѣдника, Восшествія на Престоль, Священнаго Коронованія и 17 октября; въ переходные праздники: Входа Господня въ Іерусалимъ, Вознесенія, — четвергъ седьмой недѣли по Пасхѣ, Св. Троицы и день Св. Духа.

2. Во всѣ воскресные дни торговля и промышленныя заведенія, кромѣ указанныхъ въ примѣчаніи 1, могутъ быть открываемы не ранѣе 9 часовъ утра и должны быть закрыты не позднѣе 6 часовъ вечера.

3. Въ день приношенія иконы „Взысканія Погибшихъ“ — 10 іюля торговля можетъ производиться только до 2 часовъ дня; въ день крестнаго хода — 11 іюля торговля можетъ производиться по окончаніи крестнаго хода, не ранѣе 3 часовъ дня.

**Примѣчаніе 1.** Дѣйствіе изложенныхъ правилъ не распространяется: а) на всѣ мѣста торговли *исключительно* съѣстными припасами въ разныхъ видахъ, а равно кормомъ для скота, если эта торговля производится безъ другихъ товаровъ, б) на аптеки, кассы частныхъ театровъ, цирковъ, концертныхъ залъ, мѣстъ народныхъ забавъ, увеселеній и т. п. и в) купальни, парикмахерскія, неторгующія какими либо товарами.

**Примѣчаніе 2.** Торговля не ограничивается въ воскресные и праздничные дни, если таковыя приходятся въ одинъ изъ послѣднихъ трехъ дней передъ праздникомъ Рождества Христова и въ день Благовѣщенія, (если оно придется въ одинъ изъ послѣднихъ трехъ дней Страстной недѣли), а также въ 9 и 10 четвергъ и пятницу по Пасхѣ и 14 и 15 сентября, какъ ярмарочные дни.

**Примѣчаніе 3.** Дѣйствіе этихъ правилъ распространяется на всѣ мастерскія, имѣющія торговлю какими либо произведеніями собственнаго издѣлія, а также произведеніями чужого

мастерства и на торговцевъ, торгующихъ съ лотковъ, возовъ, въ балаганахъ и какимъ-либо инымъ способомъ.

Настоящія обязательныя постановленія вступаютъ въ силу съ 15 мая 1902 г.

Изданное и. д. Московскаго Губернатора Вице-Губернаторомъ 10 іюня 1902 г., на основаніи 421 ст., т. II, ч. I, Общ. Губ. Учр. и п. 1, ст. 108 Гор. Пол., изд. 1892 года.

## Измѣненіе обязательныхъ постановленій

бывшей Звенигородской Городской Думы объ устройствѣ крышъ въ городѣ Звенигородѣ.

Устройство крышъ изъ щепы или соломы, хотя бы съ примѣсью глинянаго или известковаго раствора, воспрещается во всѣхъ мѣстностяхъ города Звенигорода, за исключеніемъ Верхняго Посада, гдѣ допускается устройство крышъ изъ соломы съ примѣсью густаго раствора глины или извести. Промазка соломенныхъ крышъ означеннымъ растворомъ должна быть по мѣрѣ необходимости возобновляема такъ, чтобы солома всегда была покрыта слоемъ раствора.

Измѣняемыя обязательныя постановленія опубликованы въ № 28 „Губернскихъ Вѣдомостей“, за 1879 годъ.

Составленныя Московскимъ Губернскимъ Земскимъ Собраніемъ, согласно п.п. 6 и 12 ст. 108 пол. зем. учр. изд. 1892 года и изданныя И. д. Московскаго Губернатора Вице-губернаторомъ 15 іюля 1902 года, на основаніи ст. III того же положенія порядкомъ, опредѣленнымъ въ ст. 424 т. II ч. I общ. губ. учрежд. изд. 1892 года.

## Обязательныя санитарныя постановленія

по устройству жилищъ для рабочихъ при всякаго рода строительныхъ, земляныхъ и лѣсныхъ работахъ и по обезпеченію для нихъ медицинской помощи для всѣхъ мѣстностей Московской губерніи, кромѣ городовъ Москвы, Коломны и Серпухова.

1. При производствѣ всякаго рода строительныхъ, лѣсныхъ и земляныхъ работъ вообще, въ частности на шоссеиныхъ и желѣзныхъ дорогахъ, занимающихъ свыше 16 человекъ рабочихъ и продолжающихся не менѣе одного мѣсяца, производители работъ, хозяева или подрядчики, по принадлежности, должны обезпечить своихъ рабочихъ жилыми помѣщеніями, соответствующими условіямъ времени года.

Примѣчаніе 1. Настоящія требованія относятся и къ работамъ продолжительностью менѣе 1 мѣсяца въ одномъ мѣстѣ и занимающимъ одновременно менѣе 16 человекъ рабочихъ на шоссеиныхъ и желѣзныхъ дорогахъ, если эти работы сопряжены съ послѣдовательнымъ передвиженіемъ рабочихъ по линіи.

Примѣчаніе 2. Производители работъ не обязаны давать помѣщеній рабочимъ, если послѣдніе мѣстные жители и, по условіямъ работъ, могутъ проживать въ своихъ домахъ.

2. Жилыя помѣщенія для рабочихъ могутъ быть наемныя или собственныя, готовыя или спеціально выстроенныя. Какъ тѣ, такъ и другія должны отстоять отъ мѣстъ работъ не далѣе 3 верстъ, должны быть достаточно свѣтлы, теплы, не сыры, удобопроевѣтриваемы и содержимы въ чистотѣ.

Примѣчаніе 1. Устройство землянокъ для помѣщенія рабочихъ не допускается.

Примѣчаніе 2. Кухни и столовыя, находящіяся подъ одной кровлей со спальней, должны быть отдѣлены отъ нихъ плотной переборкой; для лѣтнаго времени могутъ быть устроены подъ навѣсомъ, защищенномъ отъ дождя и вѣтра.

**Примѣчаніе 3.** Въ помѣщеніяхъ, назначенныхъ для лѣтняго времени, для обогрѣванія допускается желѣзная печь или кирпичная кладка, съ проведенными вдоль помѣщенія желѣзными трубами на высотѣ не менѣе 3 аршинъ отъ пола жилища.

**Примѣчаніе 4.** Въ нземныхъ, готовыхъ или приспособленныхъ жилыхъ помѣщеніяхъ пространство, стводимое для каждаго рабочаго, должно быть не менѣе 5 квадратныхъ аршинъ.

3. Стѣны и крыша жилыхъ помѣщеній должны быть плотны, безъ щелей и не давать течи. Въ лѣтнихъ помѣщеніяхъ полъ допускается земляной, плотно утрамбованный, но проходы между нарами и кроватями должны быть застланы досками или тесомъ.

**Примѣчаніе.** Устройство помѣщеній на болотистыхъ мѣстахъ не дозволяется, но вѣлибы, по условіямъ работы, это представлялось неизбѣжнымъ, спальное помѣщеніе должно быть поставлено на столбахъ, забранныхъ плотной обшивкой и снабжено плотнымъ поломъ съ подпольнымъ пространствомъ высотой не менѣе  $\frac{3}{4}$  арш.

4. Во вновь устраиваемыхъ жилыхъ помѣщеніяхъ высота стѣнъ отъ пола до потолка должна быть не менѣе 4 аршинъ, или не менѣе 3 аршинъ до начала крыши, если потолка нѣтъ.

5. Для провѣтриванія спальныя помѣщенія на зимнее время должны быть снабжены фортками, или фрамугами, а на лѣтнее время раскрывными окнами. Потолки и крыши вновь устраиваемыхъ лѣтнихъ помѣщеній должны имѣть вытяжныя трубы.

6. Въ спальныхъ помѣщеніяхъ должны быть устроены отдѣльныя кровати или нары. Нары допускаются только въ одинъ ярусъ и при томъ съ соблюденіемъ слѣдующихъ условій: а) каждое отдѣльное мѣсто должно быть не менѣе  $2\frac{3}{4}$  арш. длиною, 1 арш. шириною и не ниже 12 верш. при земляномъ и 10 вершковъ при деревянномъ полѣ; б) отдѣльныя мѣста могутъ соприкасаться между собою изголовьями и одной боковой стороной, гдѣ должна быть перегородка не ниже 4 верш.; в) между каждою парю соприкасающихся боками наръ долженъ быть оставленъ проходъ не уже  $\frac{1}{2}$  арш.; г) въ ножныхъ концахъ наръ оставляются проходы не уже 1 арш. Сплошныя нары не допускаются.

7. Кровати или нары должны быть снабжены отъ производителя работъ набитыми соломой или сѣномъ подушками и таковыми же мѣшками, или соломенными или тростниковыми матами, или плотно застланы соломой, съ покрывкой ея рѣдницей.

8. Для приготовленія пищи при работахъ въ лѣтнее время долженъ быть устроенъ защищенный отъ дождя и вѣтра очагъ, гдѣ, кромѣ котловъ для варки, долженъ быть кубъ или коробка для кипяченія воды въ теченіе дня.

**Примѣчаніе.** Кухонный очагъ можетъ быть устроенъ подъ тѣмъ же навѣсомъ, гдѣ помѣщена и столовая.

9. Производители работъ должны доставлять всегда свѣжіе и доброкачественныя съѣстные припасы продовольствующимся за ихъ счетъ рабочимъ, а также всѣмъ рабочимъ достаточное количество свѣжей питьевой воды, какъ на мѣсто работъ, такъ и къ жилымъ помѣщеніямъ

10. Для храненія воды должны имѣться чистыя удобовымыаемыя съ плотными крышками бочки или кадки, располагаемыя въ защищенныхъ отъ солнца мѣстахъ и снабженныя для удобства разбора воды краномъ или деревяннымъ гвоздемъ.

11. Для рабочихъ должны быть устроены отхожія мѣста, но не ближе 10 сажень отъ жилыхъ помѣщеній, и защищены отъ дождя и вѣтра.

**Примѣчаніе.** Въ лѣтнее время допускается устройство отхожихъ мѣстъ въ видѣ переносной будки, расположенной надъ земляной ямой глубиною не болѣе 1 аршина, которая по заполненіи или по прекращеніи работъ обязательно засыпается землею до надлежащей плотности.

12. Производители работъ должны наблюдать за чистотою всѣхъ помѣщеній, причемъ спальни, столовыя и кухни ежедневно убираются и очищаются отъ грязи.

13. Производители работъ обязаны озаботиться доставленіемъ госпитальной помощи заболѣвшимъ рабочимъ и, въ необходимыхъ случаяхъ, препровождать ихъ въ больницу.

14. Работодатели или хозяева работъ обязаны своевременно заявить мѣстной уѣздной управѣ о мѣстѣ, продолжительности времени начала работъ и предполагаемомъ числѣ рабочихъ съ указаніемъ условія обезпеченій для нихъ медицинской помощи.

Настоящія обязательныя постановленія входятъ въ силу черезъ три мѣсяца со дня ихъ опубликованія.

Изданныя Московскимъ Губернаторомъ 22 августа 1902 года, на основаніи 421 ст. II т. 1 ч. общ. губ. учр. изд. 1892 года.

## Обязательныя постановленія

о порядкѣ производства легковаго извознаго промысла въ городѣ Клину.

1. Лица, занимающіяся легковымъ извознымъ промысломъ въ гор. Клину, обязаны имѣть на видномъ мѣстѣ экипажей (парныхъ и одиночныхъ), установленныя металлическія значки, выдаваемые городскимъ старостою. На значкахъ должно быть обозначено, на какой срокъ таковыя выдаются. Извозопромышленники, получающіе значки для экипажей изъ мѣстной Уѣздной Земской Управы на право ѣзды въ уѣздѣ, освобождаются отъ выборки еще особыхъ знаковъ въ городскомъ управленіи, подчиняясь однако, при отправленіи промысла въ предѣлахъ города, всѣмъ прочимъ требованіямъ сихъ обязательныхъ постановленій.

2. Значки выдаются городскимъ старостою за плату, по стоимости ихъ изготовленія, лицамъ, предъявляющимъ удостовѣреніе отъ полиціи о благонадежности. Извозопромышленники обязаны заявлять городскому старостѣ и о своихъ работникахъ, которыхъ предполагаютъ посылать въ извозъ, представляя при этомъ удостовѣренія отъ полиціи о благонадежности нанимаемыхъ лицъ. Именные списки, какъ содержателей извознаго промысла, получившихъ значки, такъ и работниковъ, допущенныхъ къ ѣздѣ, должны храниться у городского старосты и уѣзднаго исправника, коему свѣдѣнія о всѣхъ измѣненіяхъ въ этомъ списокѣ немедленно сообщаются городскимъ старостою. Лицамъ, не значащимся въ этихъ спискахъ, ѣзда воспрещается.

3. Въ случаѣ утраты значка извозчикъ долженъ заявить о томъ городскому старостѣ.

4. Лицамъ, имѣющимъ менѣе 16 лѣтъ, занятіе извознымъ промысломъ воспрещается.

5. Извозничьи экипажи и сбруя должны быть прочны, вполне исправны и содержимы въ чистотѣ. При занятіи промысломъ извозчики должны быть опрятно одѣты. Лошади могутъ быть употребляемы въ извозъ только хорошо выѣзженныя, здоровыя и неизнуренныя.

6. Въ назначенное, по соглашенію начальника полиціи съ городскимъ старостою, время и мѣсто извозопромышленники обязаны представлять лошадей, экипажи и всѣ принадлежности извознаго промысла для осмотра, производимаго командированными представителями отъ полиціи и городского общественнаго управленія, не менѣе двухъ разъ въ годъ.

7. При отправленіи промысла извозчики должны быть трезвы, отнюдь не дозвоять себѣ грубаго обращенія съ сѣдоками и нанимателями и не употреблять бранныхъ и непристойныхъ словъ.

8. Мѣста остановокъ экипажей на улицахъ и площадяхъ города назначаются полиціей по соглашенію съ городскимъ общественнымъ управленіемъ; извозчики въ мѣстахъ остановокъ должны находиться при экипажахъ, располагаемыхъ въ порядкѣ, указанномъ полиціей, не выѣзжать безъ требованія изъ ряда, не обращаться къ публикѣ съ предложеніемъ своихъ услугъ и вообще подчиняться во время стоянки и при ѣздѣ всѣмъ законнымъ распоряженіямъ полиціи.

9. Отъ извозчиковъ, болѣе трехъ разъ признанныхъ подлежащимъ судомъ виновными въ несоблюденіи ими настоящихъ постановленій, а также въ нарушеніи порядка, пьянствѣ, грубомъ обращеніи съ нанимателями и неисполненіи законныхъ требованій полиціи, значки отбираются и они лишаются права заниматься извозничьимъ промысломъ въ текущемъ году.

Означенныя обязательныя постановленія вступаютъ въ силу въ двухнедѣльный срокъ со дня опубликованія.

## Обязательныя постановленія.

О порядкѣ приѣма, храненія и выдачи хлѣба изъ запасныхъ магазиновъ, — утвержденныя Московскимъ Губернскимъ Присутствіемъ въ засѣданіи 12 сентября 1902 г., на основаніи Высочайше утвержденныхъ 12 іюня 1900 г. Временныхъ Правилъ по обезпеченію продовольственныхъ потребностей сельскихъ обывателей (от. 14, пункт. и) Циркуляра г. Министра Внутреннихъ Дѣлъ 15 ноября 1901 г. за № 28.

### Г. Общія положенія.

1. Хлѣбные продовольственные запасы, служащіе для обезпеченія сельскимъ обывателямъ помощи въ продовольствіи и по обезпеченію полей, содержатся въ особыхъ зданіяхъ — хлѣбозапасныхъ магазинахъ.

2. Содержаніе хлѣбныхъ запасовъ въ сельскихъ обществахъ, завѣдываніе хлѣбными магазинами и надзоръ за ними подчиняются правиламъ, изложеннымъ въ статьяхъ 14 (пунк. з), 23 (пунк. в), 29, 31, 32, 33, 39, 40, 41, 42, 43 и 44 Временныхъ Правилъ 12 іюня 1900 года по обеспеченію продовольственныхъ потребностей сельскихъ обывателей.

**Примѣчаніе.** Правила о срочныхъ ревизіяхъ хлѣбозапасныхъ магазиновъ сообщены Уѣзднымъ Съѣздамъ и Земскимъ Начальникамъ Московской губерніи при предложеніи по Губернскому Присутствію 3 іюля 1901 г. за № 17.

3. Волостныя Правленія обязаны три раза въ году представлять въ Уѣздные Съѣзды, непосредственно, свѣдѣнія о поступленіи и выдачѣ зерна изъ магазиновъ (на сроки 1 января, 1 мая и 1 октября) и одинъ разъ въ году свѣдѣнія о состояніи зданій общественныхъ хлѣбозапасныхъ магазиновъ—на срокъ 1 октября.

**Примѣчаніе.** Формы вѣдомостей, упоминаемыхъ въ настоящемъ пар., составлены примѣнительно къ формамъ отчетныхъ вѣдомостей, установленнымъ циркулярами г. Министра Внутреннихъ Дѣлъ 24 марта и 11 іюня 1901 года за №№ 7 и 14 (сообщены Уѣзднымъ Съѣздамъ при предложеніи по Губернскому Присутствію 14 іюля того же года за № 20).

4. Для приѣма, храненія и выдачи зерна изъ частныхъ хлѣбозапасныхъ магазиновъ соблюдаются настоящія правила, установленныя для общественныхъ магазиновъ, съ тѣмъ различіемъ, что обязанности сельскаго старосты по отношенію къ частному магазину исполняетъ Волостной Старшина или одинъ изъ членовъ Волостнаго Правленія, по избранію послѣдняго, а постановленія сходовъ замѣняются въ этомъ случаѣ рѣшеніемъ домохозяевъ, обязанныхъ содержать частный хлѣбозапасный магазинъ.

**Примѣчаніе 1.** Порядокъ образованія частныхъ хлѣбныхъ запасовъ указанъ въ примѣчаніи къ ст. 31 Временныхъ Правилъ 12 іюня 1900 года.

**Примѣчаніе 2.** При хлѣбозапасныхъ магазинахъ, принадлежащихъ лицамъ, не входящимъ въ составъ сельскихъ обществъ (см. примѣчаніе 1-е къ настоящему пар.), должны быть особые смотрители, нанимаемые этими лицами съ согласія Земскаго Начальника.

5. Экземпляръ настоящихъ правилъ долженъ находиться при каждомъ хлѣбозапасномъ магазинѣ, у сельскаго старосты и смотрителя магазина.

## *II. О приѣмъ зерна въ магазины.*

6. Приѣмъ зерна въ общественныя хлѣбозапасныя магазины производится, на основ. Времен. Прав. 12 іюня 1900 года по обеспечен. продов. потребностей сельскихъ обывателей: а) какъ сборъ на образованіе хлѣбныхъ запасовъ для доведенія ихъ до установленной нормы; б) въ возвратъ выданныхъ ссудъ; в) при обновленіи запасовъ—порядкомъ, указаннымъ въ ст. 44. Временныхъ Правилъ и г) въ случаяхъ обращенія общественнаго денежнаго продовольственнаго капитала въ запасы согласно Временнымъ Правиламъ, ст. 50.

7. Приѣмъ зерна въ магазины производится немедленно по окончаніи жатвы и посѣва озимыхъ хлѣбовъ въ сроки, устанавливаемые Уѣзднымъ Съѣздомъ.

8. Приѣмъ зерна въ хлѣбозапасный магазинъ производится смотрителемъ магазина (Временныя Правила ст. 42), а гдѣ такового не имѣется—сельскимъ старостою.

**Примѣчаніе.** Сельскій староста во всякомъ случаѣ наблюдаетъ лично за приѣмомъ зерна въ магазинъ, подъ общимъ надзоромъ Волостнаго Старшины.

9. Зерно принимается отъ домохозяевъ или лицъ ихъ замѣняющихъ, которые обязаны доставить зерно въ самый магазинъ и ссыпать его, по провѣркѣ, въ указанный закрокъ.

10. Съ домохозяевъ, съ которыхъ взыскать зерно натурой за неимѣніемъ такового, представляется невозможнымъ, производится, по распоряженію Волостнаго Старшины, денежное взысканіе (примѣнительно къ порядку денежныхъ продовольственныхъ взысканій), равное дѣйствительной мѣстной въ данное время стоимости количества зерна подлежащаго засыпкѣ въ магазинъ; на взысканныя такимъ образомъ деньги сельскимъ старостою, подъ наблюданіемъ Волостнаго Старшины приобрѣтается надлежащее количество зерна, которое засыпается въ магазинъ. О всѣхъ сдѣланныхъ въ этомъ случаѣ распоряженіяхъ Волостной Старшина доноситъ немедленно Земскому Начальнику.

11. Зерно принимается въ магазинъ непосредственно свѣжее, сухое и не сорное.

12. Зерно принимается на вѣсъ, а если въ сельскомъ обществѣ вѣсовъ не имѣется, то мѣрою, съ согласія плательщиковъ, считая мѣру за пудъ (Временныя Правила, ст. 32 и предположеніе по Губернскому Присутствію 19 іюля 1901 г. № 23). Зерно насыпается въ мѣру подъ гребло.

13. Въ пріемъ зерна смотритель магазина (а гдѣ его не имѣется, то сельскій староста) обязанъ выдать домохозяину квитанцію, записавъ количество поступившаго зерна на приходъ въ магазинную приходо-расходную книгу.

*Примѣчаніе.* При обновленіи хлѣбныхъ запасовъ квитанція въ пріемъ въ магазинъ свѣжаго зерна не выдается и записей въ указанную въ этомъ (пар. 13) книгу не производится (сравн. ниже пар. 30 и 31.).

### *III. О храненіи зерна въ магазинахъ.*

14. Зданіе магазина, устроенное въ безопасномъ отъ пожара мѣстѣ, должно находиться въ полной исправности: крыша, стѣны и полъ не должны имѣть щелей и зерно одного закрома не должно проникать въ другой; желательнo, чтобы углы и щели закромовъ изнутри обивались желѣзомъ.

15. Зерно должно храниться въ закромахъ отдѣльно озимое отъ ярового и старое отъ свѣжаго. На каждомъ закромѣ должно быть отмѣчено количество находящагося въ немъ въ данное время зерна и время его засыпки.

16. Хлѣбозапасный магазинъ долженъ быть всегда запертъ на замокъ, ключъ отъ котораго долженъ храниться у сельскаго старосты. Если при магазинѣ имѣется особый смотритель, то магазинъ долженъ имѣть два различныхъ замка, ключи отъ которыхъ, также различные хранятся — одинъ у сельскаго старосты, а другой у смотрителя.

17. Въ каждомъ магазинѣ должны быть вывѣренныя вѣсы, если таковыя въ обществѣ имѣются; двѣ мѣры, гарнецъ, двѣ лопаты, два совка и нѣсколько крѣпкихъ мѣшковъ.

18. Хранящіяся въ магазинѣ хлѣбныя запасы должны, во избѣжаніе порчи, ежегодно, возможно чаще, перелопачиваться. Въ свое время, по опредѣленію Уѣзднаго Съѣзда, основанному на представленіи Земскаго Начальника (Времен. Правила, ст. 44), запасы кромѣ того должны обновляться, т. е. старое зерно замѣняться свѣжимъ.

19. Зданіе хлѣбозапаснаго магазина должно быть застраховано въ полной оцѣночной его стоимости.

### *IV. О выдачѣ зерна изъ магазиновъ.*

20. Зерно изъ хлѣбозапасныхъ магазиновъ можетъ быть выдаваемо лишь въ слѣдующихъ случаяхъ: 1) въ ссуду на продовольствіе или сбѣмененіе; 2) при обновленіи запасовъ и 3) въ случаѣ замѣны запасовъ денежнымъ капиталомъ.

21. При выдачѣ зерна въ ссуду соблюдается порядокъ, указанный во Временныхъ Правилахъ 12 іюня 1900 г. и въ особыхъ правилахъ, устанавливаемыхъ Губернскимъ Присутствіемъ.

22. Обновленіе хлѣбныхъ запасовъ производится по опредѣленію Уѣзднаго Съѣзда въ порядкѣ 44 ст. Временныхъ Правилъ (сравн. выше пар. 6 и 18).

23. Выдача наличнаго зерна изъ магазиновъ, въ случаѣ замѣны запасовъ денежнымъ капиталомъ (Врем. Правила ст. 38) допускается въ каждомъ отдѣльномъ случаѣ съ разрѣшенія Земскаго Начальника: а) для селеній, которыя Уѣзднымъ Съѣздомъ признаны были въ 1901 г., согласно составленнымъ, на основаніи 3 ст. Временныхъ Правилъ 12 іюня 1900 года, приговорамъ сходовъ, избравшими денежный способъ обезпеченія продовольственныхъ потребностей, взаменъ прежде существовавшей въ этихъ селеніяхъ натуральной продовольственной повинности и б) для тѣхъ селеній, которымъ, въ порядкѣ прим. къ 3 ст. Временныхъ Правилъ 12 іюня 1900 г., разрѣшенъ Губернскимъ Присутствіемъ переходъ отъ существующаго натурального къ денежному способу обезпеченія продовольственныхъ потребностей.

**Примѣчаніе.** Выдача изъ магазина зерна при наличности условій, указанныхъ въ этомъ пар (23), можетъ быть допущена Земскимъ Начальникомъ не иначе, какъ по представленіи Земскому Начальнику квитанціи о вносѣ въ мѣстное Казначейство (или въ Волостное Правленіе), денежной суммы, слѣдуемой взаменъ вынимаемаго изъ магаз на зерна. Для исчисления этой суммы принимается цѣна, опредѣленная Губернскимъ Присутствіемъ (Временныя Правила, ст. 38).

24. Во всѣхъ указанныхъ выше, въ пар. 20—23, случаяхъ зерно можетъ быть выдано изъ магазина лишь по полученіи сельскимъ старостою письменнаго на выдачу зерна разрѣшенія отъ Земскаго Начальника.

**Примѣчаніе.** Въ случаѣ выдачи зерна въ ссуду (пар. 21), при письменномъ разрѣшеніи Земскаго Начальника прилагается списокъ лицъ, кому должно быть выдано зерно и въ какомъ количествѣ каждому.

25. По полученіи указаннаго въ пар. 24 разрѣшенія сельскій староста обязанъ поставить въ извѣстность о томъ смотрителя магазина и установить (въ случаѣ надобности на сельскомъ сходѣ) день и часъ, когда будетъ выдано зерно изъ магазина. О срокѣ этомъ заблаговременно объявляется тѣмъ лицамъ, кому слѣдуетъ получить зерно.

26. Зерно выдается смотрителемъ магазина и сельскимъ старостою. Волостной Старшина имѣетъ общее наблюденіе за выдачей зерна изъ магазиновъ..

27. Зерно, назначенное въ ссуду (пар. 21), выдается тѣмъ именно лицамъ, которыя указываются въ списокѣ, приложенномъ къ письменному на выдачу зерна разрѣшенію Земскаго Начальника (см. пар. 24 примѣч.). Въ случаяхъ выдачи зерна при замѣнѣ хлѣбныхъ запасовъ капиталомъ, зерно выдается тѣмъ лицамъ, кои будутъ показаны въ особо составленномъ на этотъ предметъ приговорѣ схода.

28. Зерно выдается въ томъ именно количествѣ и того рода, какъ указывается въ письменномъ разрѣшеніи Земскаго Начальника (пар. 24).

29. Выдача зерна производится по вѣсу или, при согласіи на то плательщиковъ хлѣбнаго сбора, мѣрою, считая мѣру за пудъ, при чемъ зерно насыпается подъ гребло.

30. При обновленіи запасовъ зерно изъ магазиновъ выдается въ обмѣнъ вносимаго одновременно свѣжаго зерна, пудъ за пудъ или мѣра за мѣру.

31. Количество выданнаго зерна, кромѣ случаевъ обмѣна запасовъ (пар. 30), показывается смотрителемъ магазина (а гдѣ его нѣтъ—сельскимъ старостой) въ расходъ по приходо-расходной магазинной книгѣ (см. пар. 13), при чемъ отъ получателей зерна отбирается въ полученіи зерна росписка.

32. Выдача зерна изъ магазина до полученія сельскимъ старостою надлежащаго письменнаго разрѣшенія Земскаго Начальника (пар. 24) признается самовольнымъ разборомъ зерна и такой разборъ зерна безусловно воспрещается.

33. За самовольный (безъ надлежащаго письменнаго разрѣшенія Земскаго Начальника) разборъ зерна, всего или части, изъ хлѣбозапаснаго магазина виновныя въ томъ лица, не принадлежащія къ числу должностныхъ лицъ (сравн. ниже пар. 35), подвергаются отвѣтственности по 29 ст. устава о наказ., налаг. Миров. Судьями, и обязаны возвратитъ все самовольно взятое количество хлѣба (Улож. о наказ. ст. 908; Уставъ о наказ., налаг. Миров. Судьями, ст. 24).

34. Если съ виновныхъ въ самовольномъ разборѣ зерна судомъ будетъ опредѣлено денежное взысканіе въ возмѣщеніе разобраннаго зерна (см. выше пар. 33) то на взысканныя деньги новое зерно закупается, по распоряженію и подъ наблюденіемъ Земскаго Начальника, Волостнымъ Старшиною и закупленное зерно засыпается въ магазинъ.

35. Должностныя лица сельскаго и волостнаго управленія (въ томъ числѣ смотритель магазина), виновныя въ допущеніи самовольной разборки зерна изъ магазина, привлекаются къ отвѣтственности порядкомъ установленнымъ въ 58 ст. Полож. Установ. Крест. (изд. 1902 г.) и въ 908 и 909 ст. Улож. о наказ.



Изданныя Московскимъ Губернаторомъ 1 февраля 1903 года, на основаніи пун. I ст. 108, гор. пол. и ст. 421 т. II ч. I общ. губ. учр. изд. 1892 года.

## Обязательныя постановленія

для жителей гор. Волоколамска о мѣрахъ предосторожности отъ пожаровъ.

При возобновленіи существующихъ деревянныхъ крышъ на лавкахъ въ Гостинномъ дворѣ и Городскихъ рядахъ, а также при постройкѣ новыхъ лавокъ въ означенномъ пунктѣ зданія эти должны быть покрыты желѣзомъ.

Означенныя обязательныя постановленія вступаютъ въ силу въ двухнедѣльный срокъ со времени объявленія.

---

Составленныя Московскимъ Губернскимъ Земскимъ Собраніемъ, согласно п. п. 1 и 10 ст. 108 пол. зем. учр. изд. 1892 г. и изданныя Московскимъ Губернаторомъ 16 апрѣля 1903 г. на основаніи ст. 11 того же положенія порядкомъ, опредѣленнымъ ст. 424 т. II ч. I общ. губ. учр. изд. 1892 г.

## Обязательныя постановленія

объ устройствѣ въ пригородныхъ мѣстностяхъ Московскаго уѣзда—въ предѣлахъ двухъ верстъ отъ городской черты гор. Москвы — складовъ сѣна, выгружаемаго съ барокъ и желѣзныхъ дорогъ.

1. Склады сѣна, устраиваемые открыто или подъ навѣсами, должны быть расположены не ближе 30 саж. отъ всякаго рода зданій и строеній.

Примѣчаніе. Сѣнные склады въ каменныхъ зданіяхъ, крытыхъ желѣзомъ, не подлежатъ дѣйствию этихъ постановленій.

2. Каждый складъ, принадлежащій отдѣльному владельцу, долженъ быть огороженъ со всѣхъ сторонъ плотнымъ заборомъ, вышиною не менѣе 3-хъ аршинъ, и имѣть двое воротъ — для въѣзда и выѣзда.

3. Между заборами отдѣльныхъ сосѣднихъ складовъ должны быть разрывы не менѣе 4-хъ сажень.

4. Расположенные внутри складовъ стога сѣна не должны каждый въ отдѣльности быть болѣе 16 саж. длины и 6 саж. ширины.

5. Стога сѣна должны быть расположены въ разстояніи; одинъ отъ другого — не ближе 4-хъ сажень и отъ забора—не ближе 2-хъ сажень. Означенные разрывы должны быть постоянно свободны для проѣзда.

6. На каждомъ складѣ долженъ быть устроенъ колодезь. Склады, имѣющіе пространство десятину и болѣе, должны имѣть два колодезя — на противоположныхъ концахъ склада. Колодцы должны быть съ исправными приспособленіями и принадлежностями для безпрепятственнаго полученія воды во всякое время.

7. Постройка жилыхъ зданій при сѣнныхъ складахъ не допускается. Устройство на складахъ помѣщеній для вѣсовъ и небольшихъ караульныхъ сторожекъ, имѣющихъ не болѣе одной топки, допускается съ тѣмъ: а) чтобы означенныя сторожки находились въ разстояніи не менѣе 4-хъ сажень отъ сложеннаго сѣна и б) чтобы дымовая труба сторожки была снабжена искроловителемъ.

8. Запрещается устраивать на сѣнныхъ складахъ конюшни или навѣсы для помѣщенія лошадей и оставлять послѣднихъ на складахъ на ночь.

9. Работы на сѣнныхъ складахъ допускаются только при дневномъ свѣтѣ; съ наступленіемъ ночного времени склады закрываются и доступъ на нихъ постороннимъ лицамъ запрещается.

10. Куреніе табаку и всякое употребленіе огня на сѣнныхъ складахъ, за исключеніемъ сторожки, воспрещается.

11. Владѣльцы нынѣ существующихъ сѣнныхъ складовъ, находящихся въ условіяхъ, противорѣчащихъ требованіямъ настоящихъ постановленій, обязываются въ теченіе года со дня опубликованія сихъ обязательныхъ постановленій или закрыть склады или привести ихъ въ должное положеніе.

Означенныя обязательныя постановленія вступаютъ въ силу въ мѣсячный срокъ со времени опубликованія ихъ.

---

Изданныя И. д. Московскаго Губернатора и. д. Вице-Губернатора 11 августа 1903 года, на основаніи п. 11 ст. 108 гор. пол. и 421 ст. II т. I ч. общ. губ. изд. 1892 года.

## Обязательныя постановленія

объ ограниченіи часовъ торговли въ воскресные и праздничные дни въ Павловскомъ посадѣ.

1. Въ воскресные дни и праздники, поименованные въ ст. 25 т. XIV уст. о пред. и пресѣч. прест. изд. 1890 года, всѣ вообще торговопромышленныя заведенія въ Павловскомъ посадѣ, кромѣ аптекъ и заведеній, производящихъ торговлю исключительно одними съѣстными приласами или кормомъ для скота, фабрикъ и заводовъ, а также заведеній, означенныхъ въ уставѣ о питейномъ сборѣ и положеніи о заведеніяхъ трактирнаго промысла, могутъ быть открываемы не ранѣе 10 час. утра и должны быть закрыты не позднѣе 5 часовъ вечера.

2. Въ 4, 5, 6 и 7 дни Св. Пасхи торговля можетъ быть производима лишь отъ 11 часовъ, утра до 3 часовъ дня.

**Примѣчаніе 1.** Въ первый день Рождества Христова, Обрѣзаніе Господне, Крещеніе Господне, первые три дня Св. Пасхи и въ день крестнаго хода вокругъ посада съ иконою Божіей Матери, именуемой Іерусалимской, торговля можетъ быть производима лишь отъ 12 часовъ утра до 3 часовъ дня.

**Примѣчаніе 2.** Указанныя ограниченія торговли не распространяются на слѣдующіе дни: воскресенье предъ сырной недѣлей, понедѣльникъ сырной недѣли, Вербное воскресенье, Троицынъ день, 8 іюля, 25 сентября, 26, 27 и 28 октября (Дмитровскій базаръ) и воскресенье предъ Рождествомъ Христовымъ, а также четвергъ, пятницу и субботу Страстной недѣли.

Означенныя обязательныя постановленія вступаютъ въ силу въ двухнедѣльный срокъ со времени объявленія.

---

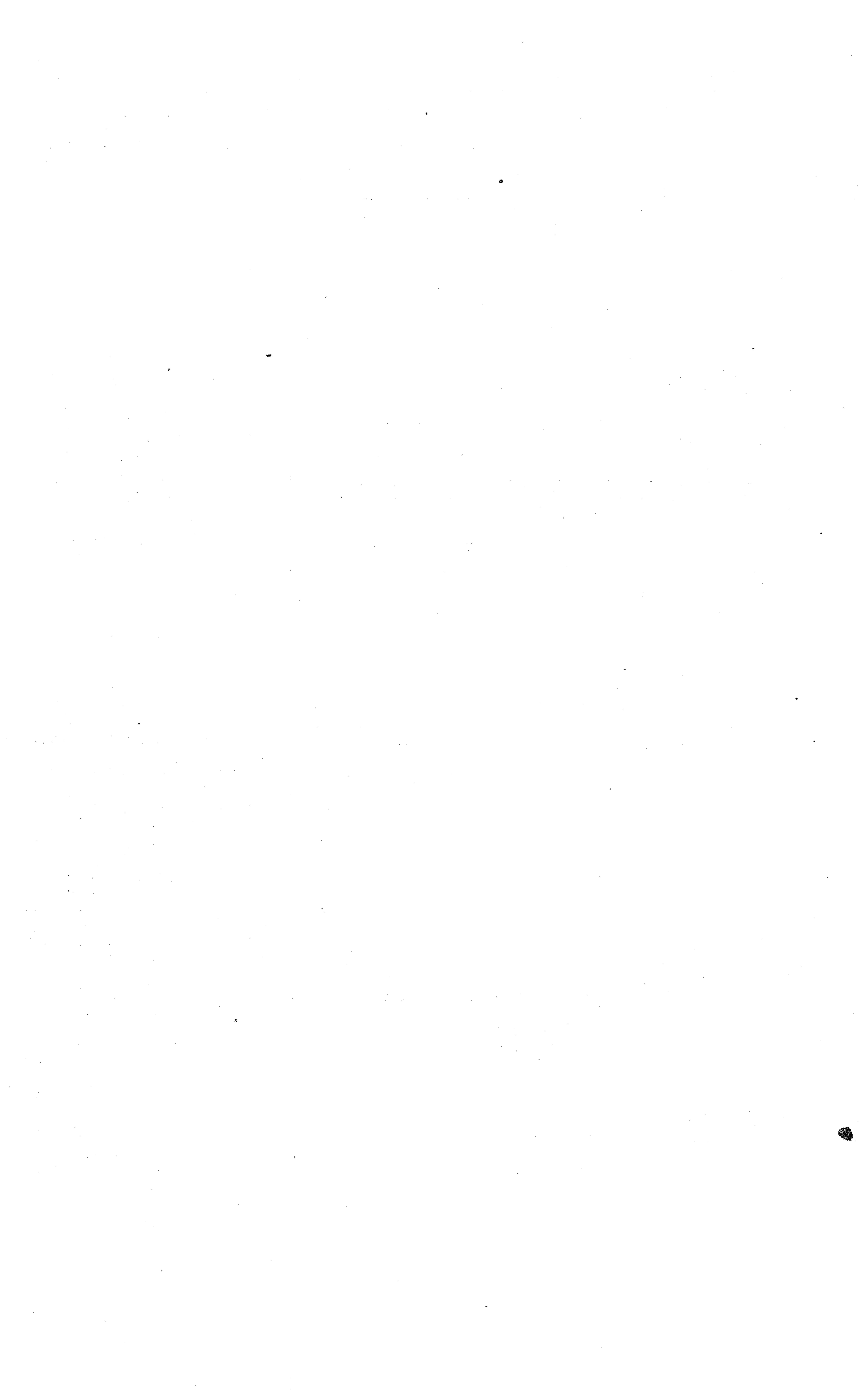

# Оглавление.

Мѣсяцесловъ на 1904 годъ . . . . .	Стр. V
Неприсутственные дни . . . . .	XVII
Посты, мясоястія, дни поминовенія и пр. . . . .	XVII
Праздники Дванадцатые . . . . .	XVII
„ Господніе . . . . .	XVIII
„ Пресвятая Богородицы. . . . .	XVIII
„ Нѣкоторыхъ Святыхъ . . . . .	XVIII
Россійскій Императорскій Домъ . . . . .	XIX
Краткія свѣдѣнія о личномъ составѣ Министерства Внутреннихъ Дѣлъ . . . . .	XXII

## Часть I.

МОСКВА . . . . .	3—69
------------------	------

Августѣйшій Московскій Генераль - Губернаторъ и Командующій войсками Московскаго Военнаго Округа Его Императорское Высочество Великій Князь Сергѣй Александровичъ и Супруга Его Ея Императорское Высочество Великая Княгиня Елисавета Теодоровна. . . . .	5
Дворъ Его Императорскаго Высочества Великаго Князя Сергѣя Александровича. . . . .	7

### Вѣдомства Министерства Внутреннихъ Дѣлъ.

Помощникъ Московскаго Генераль-Губернатора . . . . .	8
Управленіе Московскаго Генераль-Губернатора . . . . .	8
Чинovníки особыхъ порученій . . . . .	8
Состоящіе при Министерствѣ Внутреннихъ Дѣлъ и откомандированные въ распоряженіе Генераль-Губернатора . . . . .	8
Канцелярія Генераль-Губернатора . . . . .	8
Состоящіе при Московскомъ Генераль - Губернаторѣ Инспектора для надзора за типографіями и другими заведеніями, а также и за книжною торговлею въ Москвѣ. . . . .	9
Московскій Союличный и Губернскій Статистическій Комитетъ . . . . .	9
Московскій Губернаторъ . . . . .	12
Московскій Вице-Губернаторъ. . . . .	12
Канцелярія Губернатора. . . . .	12
Чинovníки особыхъ порученій . . . . .	12
Состоящіе при Министерствѣ Внутреннихъ Дѣлъ и откомандированные въ распоряженіе Губернатора . . . . .	12
Губернское Правленіе . . . . .	13
Тюремное отдѣленіе. . . . .	13
Центральная пересыльная тюрьма . . . . .	13
Тюремная больница при пересыльной тюрьмѣ . . . . .	14
Губернская тюрьма . . . . .	14
Исправительная тюрьма . . . . .	14
Строительное отдѣленіе. . . . .	15
Губернская чертежная . . . . .	15
Врачебное управленіе . . . . .	16
Губернская типографія . . . . .	16
Губернское Присутствіе . . . . .	16
Губернское по земскимъ и городскимъ дѣламъ Присутствіе . . . . .	17
Губернское по воинской повинности Присутствіе . . . . .	17
Губернское по фабричнымъ и горно-заводскимъ дѣламъ Присутствіе. . . . .	17
Губернское по Промысловому налогу Присутствіе . . . . .	18
Губернскій Распорядительный Комитетъ . . . . .	18

	Стр.
Лѣсоохранительный Комитетъ . . . . .	18
Губернскій Комитетъ Попечительства о народной трезвости . . . . .	18
Московскій Цензурный Комитетъ . . . . .	19
Московская Евангелическо-Лютеранская Консисторія . . . . .	19
Управленіе Московскаго почтово телеграфнаго округа . . . . .	19
Городскія почтовые отдѣленія . . . . .	19
Управленіе Московскихъ Городскихъ телеграфовъ . . . . .	21
Городскія телеграфныя конторы . . . . .	21
Московское Дворянское Депутатское Собраніе . . . . .	22
Уѣздные Предводители Дворянства . . . . .	22
Депутаты Дворянства . . . . .	22
Дворянская Опекѣ . . . . .	22
Московская Губернская Земская Управа . . . . .	22
Губернскіе Гласные . . . . .	23
Городская Дума . . . . .	24
Городская Управа . . . . .	26
Московская Купеческая Управа . . . . .	26
Московская Мѣщанская Управа . . . . .	26
Московская Ремесленная Управа . . . . .	26
Столичная полиція . . . . .	27
Канцелярія Оберъ-Полицеймейстера . . . . .	27
Наружная полиція . . . . .	27
I-е Отдѣленіе . . . . .	28
II-е Отдѣленіе . . . . .	28
III-е Отдѣленіе . . . . .	29
Врачи . . . . .	30

**Вѣдомство Святѣйшаго Синода.**

Московская Святѣйшаго Синода Контора . . . . .	31
Московская Духовная Консисторія . . . . .	31
Московскій Духовно-Цензурный Комитетъ . . . . .	32
Московская Синодальная Типографія . . . . .	32
Московскій Епархіальный Училищный Совѣтъ Кирилло-Меѳодіевскаго Православнаго Братства . . . . .	32
Столичное Отдѣленіе Епархіальн. Учил. Совѣта Кирилло-Меѳодіевскаго Православнаго Братства . . . . .	33

**Вѣдомство Министерства Императорскаго Двора и Удѣловъ:**

Московское Дворцовое Управленіе . . . . .	33
Московскій Отдѣлъ Общаго Архива Министерства Императорскаго Двора . . . . .	34
Московское Отдѣленіе контроля Министерства Императорскаго Двора . . . . .	34
Московское Отдѣленіе Кассы Министерства Императорскаго Двора . . . . .	34
Московская Контора Императорскихъ Театровъ . . . . .	34
Московскій Удѣльный Округъ . . . . .	34
Управленіе Инспектора Удѣльнаго Винодѣлія . . . . .	34

**Вѣдомство учреждений Императрицы Маріи.**

Московское Присутствіе Опекунскаго Совѣта . . . . .	34
Московская Экспедиція Собственной Ея Императорскаго Величества Канцелярій по учрежденіямъ Императрицы Маріи, завѣдующая дѣлопроизводствомъ Московскаго Присутствія Опекунскаго Совѣта . . . . .	35
Отдѣленіе Контроля Вѣдомства учреждений Императрицы Маріи . . . . .	35
Императорскій Московскій Воспитательный Домъ . . . . .	35

**Вѣдомство Военнаго Министерства.**

Московскій Всенный Округъ . . . . .	35
Военно-Окружный Совѣтъ . . . . .	35
Окружный Штабъ . . . . .	35
Военно-Окружный Судъ . . . . .	36
Военные Слѣдователи . . . . .	36
Военно-Прокурорскій Надзоръ . . . . .	36
Московское Окружное Интендатское Управленіе . . . . .	36
Московская Обозная Мастерская Интендантскаго Вѣдомства . . . . .	36

	Стр.
Московскій Продовольственный Магазинъ . . . . .	36
Московскій Вещевой Складъ . . . . .	36
Московская Приемная Коммиссія . . . . .	36
Окружное Артиллерійское Управление . . . . .	36
Учебный Артиллерійскій Полигонъ . . . . .	37
Московскій Артиллерійскій Складъ . . . . .	37
Окружное Инженерное Управление . . . . .	37
1-я Московская Инженерная Дистанція . . . . .	37
2-я Московская Инженерная Дистанція . . . . .	37
Московское Окружное Военно-Медицинское Управление . . . . .	37
Московскій Аптечный магазинъ Военнаго Вѣдомства . . . . .	37
Московское Комендантское Управление . . . . .	37
Управление Московской Военной Тюрмы . . . . .	37
Гренадерскій Корпусъ . . . . .	38
Интендантское Управление Гренадерскаго Корпуса . . . . .	38
Управление Начальника Артиллеріи Гренадерскаго Корпуса . . . . .	38
1-я Гренадерская Дивизія . . . . .	38
1-й Лейбъ-Гренадерскій Екатеринославскій Императора Александра III полкъ . . . . .	38
2-й Гренадерскій Ростовскій Его Императорскаго Высочества Государя Наслѣдника Великаго Князя Михаила Александровича полкъ . . . . .	38
3-й Гренадерскій Перновскій Короля Фридриха-Вильгельма полкъ . . . . .	38
4-й Гренадерскій Несвижскій полкъ . . . . .	38
2-я Гренадерская Дивизія . . . . .	38
5-й Гренадерскій Генераль-Фельдмаршала Князя Николая Репнина, нынѣ Его Император- скаго Высочества Великаго Князя Сергѣя Александровича полкъ . . . . .	38
6-й Гренадерскій Тавричeskій Его Императорскаго Высочества Великаго Князя Михаила Николаевича полкъ . . . . .	38
7-й Гренадерскій Самогитскій генераль-адъютанта графа Тотлебена полкъ . . . . .	38
3-я Гренадерская Дивизія . . . . .	39
12-й Гренадерскій Астраханскій Императора Александра III-го полкъ . . . . .	39
1-я Кавалерійская Дивизія . . . . .	39
3-й Драгунскій Сумскій Его Королевскаго Высочества Наслѣдника Принца Датскаго полкъ . . . . .	39
1-й Донской Казачій Генералиссимуса Князя Италійскаго Графа Суворова-Рымникскаго полкъ . . . . .	39
1-ая Гренадерская Генераль-Фельдмаршала Графа Брюса Артиллерійская Бригада . . . . .	39
Управление 1-го Дивизиона . . . . .	39
Управление 2-го Дивизиона . . . . .	39
Управление 3-го Дивизиона . . . . .	39
6-ая Саперная Бригада . . . . .	39
Гренадерскій Саперный Его Императорскаго Высочества Великаго Князя Петра Нико- лаевича Баталіонъ . . . . .	39
13-й Саперный Баталіонъ . . . . .	39
6-й Полевой Инженерный Паркъ . . . . .	40
17-й Армейскій Корпусъ . . . . .	40
Интендантское Управление 17-го Армейскаго Корпуса . . . . .	40
Управление Начальника Артиллеріи 17-го Армейскаго Корпуса . . . . .	40
Управление Московской Мѣстной Бригады . . . . .	40
Троицко-Сергіевскій Резервный Баталіонъ . . . . .	40
Московское Губернское Жандармское Управление . . . . .	40
Московскій Жандармскій Дивизионъ . . . . .	40
Московское Жандармское Полицейское Управление желѣзныхъ дорогъ . . . . .	40
Московско-Архангельское Жандармское Полицейское Управление жел. дор. . . . .	40
Московско-Камышинское Жандармское Полицейское Управление желѣзныхъ дорогъ . . . . .	40
Московско-Кіевское Жандармское Полицейское Управление желѣзныхъ дорогъ . . . . .	40
Московско-Рижское Жандармское Полицейское Управление желѣзныхъ дорогъ . . . . .	41
С.-Петербургско-Виндавское Жандармское Полицейское Управление желѣзныхъ дорогъ . . . . .	41

**Вѣдомство Министерства Иностраннхъ Дѣлъ.**

Главный Архивъ Министерства Иностраннхъ Дѣлъ . . . . .	41
Иностранные Генеральные Консулы и Вице-Консулы . . . . .	41

**Вѣдомство Министерства Земледѣлія и Государственныхъ Имуществъ.**

Московско-Тверское Управление Государственныхъ Имуществъ . . . . .	42
--	----

**Вѣдомство Государственного Контроля.**

Контрольная Палата . . . . .	42
------------------------------	----

**Вѣдомство Министерства Народнаго Просвѣщенія.**

Московскій Учебный Округъ . . . . .	42
Окружные Инспектора . . . . .	42
Совѣтъ Попечителя Московскаго Учебнаго Округа . . . . .	42
Императорскій Московскій Университетъ . . . . .	42
Испытательный Комитетъ при Управленіи Московскаго Учебнаго Округа . . . . .	42
Дирекція народныхъ училищъ Московской губерніи . . . . .	42
Губернскій Училищный Совѣтъ . . . . .	43
Городской Училищный Совѣтъ . . . . .	43

**Вѣдомство Министерства Путей Сообщенія.**

Правленіе Московскаго Округа Путей Сообщенія . . . . .	43
Московская Судоходная Депутація . . . . .	43
Правительственная Инспекція шоссеиныхъ дорогъ Московской, Тульской, Калужской, Тверской и Рязанской губерній . . . . .	44

**Вѣдомство Министерства Финансовъ.**

Московская Контора Государственного Банка . . . . .	44
Московская Государственная Сберегательная касса . . . . .	44
Отдѣленія Сберегательной Кассы . . . . .	44
Московское Отдѣленіе Государственного Дворянскаго Земельнаго Банка . . . . .	45
Московское Отдѣленіе Крестьянскаго Поземельнаго Банка . . . . .	45
Московская Судная Казна . . . . .	45
Московская Казенная Палата . . . . .	46
Московское Губернское Казначейство . . . . .	46
Податные Инспектора . . . . .	46
Московское Губернское по квартирному налогу Присутствіе . . . . .	46
Раіоны Московскихъ городскихъ по квартирному налогу Присутствій . . . . .	46
Общее Присутствіе Казенной Палаты по дополнительному Промысловому налогу . . . . .	47
Московскія участковыя раскладочныя по промысловому налогу Присутствія . . . . .	47
Окружная фабричная Инспекція Московскаго фабричнаго Округа . . . . .	47
Московское Отдѣленіе Совѣта Торговли и Мануфактуръ . . . . .	47
Московское Окружное Пробирное Управленіе . . . . .	47
Провѣрочная палатка торговыхъ мѣръ и вѣсовъ . . . . .	47
Губернское Акцизное Управленіе . . . . .	47
Округи Московскаго Акцизнаго Управленія . . . . .	48
Московское Столичное Попечительство о Народной Трезвости . . . . .	48
Канцелярія Попечительства . . . . .	48
Ревизіонная Коммиссія . . . . .	49
Коммиссія по наблюденію за читальнями, бібліотеками и завѣдующіе народными чтеніями . . . . .	49
Народные дома, чайныя и столовыя . . . . .	49
Главная складочная Таможня . . . . .	50
Московскій Биржевой Комитетъ . . . . .	50
Московская скотопригонная и мясная Биржа . . . . .	50
Московская хлѣбная Биржа . . . . .	50

**Вѣдомство Министерства Юстиціи.**

Московская Судебная Палата . . . . .	50
Канцелярія Судебной Палаты . . . . .	51
Прокурорскій Надзоръ Палаты . . . . .	51
Канцелярія Прокурора Палаты . . . . .	51
Московскій Окружный Судъ . . . . .	51
Прокурорскій Надзоръ Окружнаго Суда . . . . .	53
Судебные Слѣдователи . . . . .	53
Судебные Пристава по гор. Москвѣ . . . . .	54
Нотариусы по гор. Москвѣ . . . . .	54
Московскій Коммерческій Судъ . . . . .	54
Московскій Сиротскій Судъ . . . . .	55
Межевая Канцелярія . . . . .	55

	Стр.
Писцовый Архивъ . . . . .	55
Чертежный Архивъ . . . . .	55
Чертежная Межевой Канцеляріи . . . . .	55
Московскій Столичный Мировой Съѣздъ . . . . .	55
Почетные Мировые Судьи . . . . .	55
Участковые Мировые Судьи . . . . .	56
Добавочные Мировые Судьи . . . . .	60
Судебные Пристава . . . . .	61
Мужской Благотворительный Тюремный Комитетъ . . . . .	63
Дамскій Благотворительный Тюремный Комитетъ . . . . .	64
Московскій Попечительный о Бѣдныхъ Комитетъ Императорскаго Человѣколюбиваго Общества . . . . .	64
Елисаветинское Благотворительное Общество . . . . .	65
Правленіе Московскаго Округа Императорскаго Россійскаго Общества спасенія на водахъ . . . . .	65
Дамское Попечительство о бѣдныхъ . . . . .	66
Московское мѣстное Управленіе Россійскаго Общества Краснаго Креста . . . . .	67
Московскій мѣстный Дамскій Комитетъ Россійскаго Общества Краснаго Креста . . . . .	68
Комитетъ „Христіанская Помощь“ Россійскаго Общества Краснаго Креста . . . . .	69
Московскій Совѣтъ Дѣтскихъ Приютовъ . . . . .	69

## Московская губернія.

Московскій уѣздъ . . . . .	73— 107
Уѣздный Предводитель Дворянства и кандидатъ къ нему . . . . .	73
Дворянская Опекѣ . . . . .	73
Уѣздный Съѣздъ . . . . .	73
Уѣздное Полицейское Управленіе . . . . .	73
Помощникъ Начальника Губернскаго Жандармскаго Управленія . . . . .	74
Управленіе Уѣзднаго Воинскаго Начальника . . . . .	74
Уѣздное по воинской повинности Присутствіе . . . . .	74
Уѣздный Училищный Совѣтъ . . . . .	74
Уѣздный Комитетъ Попечительства о народной трезвости и его учрежденія . . . . .	74
Уѣздная Земская Управа . . . . .	75
Гласные . . . . .	75
Уѣздный Распорядительный Комитетъ . . . . .	76
Уѣздное Податное Присутствіе . . . . .	76
1-е Уѣздное Раскладочное по Промысловому налогу Присутствіе . . . . .	76
2-е Уѣздное Раскладочное по Промысловому налогу Присутствіе . . . . .	76
Помощники Надзирателя 1-го Округа Московскаго Акцизнаго Управленія . . . . .	76
Почтово-телеграфныя конторы и почтовые отдѣленія . . . . .	76
Судебная часть . . . . .	77
Лѣсничества . . . . .	77
Удѣльныя имѣнія . . . . .	77
Пожарныя Добровольныя Общества . . . . .	78
Общества благоустройства . . . . .	78
Уѣздные врачи . . . . .	78
Ветеринарные врачи . . . . .	78
Аптеки . . . . .	78
Лѣчебныя заведенія . . . . .	78
Благотворительныя учрежденія . . . . .	81
Московское Отдѣленіе Епархіальнаго Училищнаго Совѣта . . . . .	83
Учебныя заведенія . . . . .	83
Свѣдѣнія о монастыряхъ и общинахъ, находящихся въ предѣлахъ Московскаго уѣзда . . . . .	86
Списокъ станцій, полустанковъ и платформъ желѣзныхъ дорогъ, находящихся въ предѣлахъ Московскаго уѣзда . . . . .	87
Волостныя Правленія . . . . .	90
Свѣдѣнія о крестьянскихъ поселеніяхъ, расположенныхъ въ предѣлахъ Московскаго уѣзда . . . . .	91
Выхинская волость . . . . .	91



	Стр.
Пехорская волость . . . . .	92
Ростокинская „ . . . . .	93
Всѣхсвятская „ . . . . .	95
Хорошовская „ . . . . .	96
Троицко-Голенищевская . . . . .	97
Мытищинская „ . . . . .	98
Марфинская „ . . . . .	99
Троицкая „ . . . . .	101
Зюзинская „ . . . . .	102
Нагатинская „ . . . . .	103
Царицынская „ . . . . .	103
Озерецкая „ . . . . .	104
Черкизовская „ . . . . .	104
Дурькинская „ . . . . .	106
<b>Богородскій уѣздъ. . . . .</b>	<b>108—138</b>
Уѣздный Предводитель Дворянства и кандидатъ къ нему . . . . .	108
Дворянская Опекa . . . . .	108
Уѣздный Съѣздъ. . . . .	108
Уѣздное Полицейское Управление. . . . .	108
Помощникъ Начальника Губернскаго Жандармскаго Управленія. . . . .	109
Управление Уѣзднаго Воинскаго Начальника . . . . .	109
Уѣздное по воинской повинности Присутствіе. . . . .	109
Уѣздный Училищный Совѣтъ. . . . .	109
Уѣздное Отдѣленіе попечительнаго о тюрьмахъ общества. . . . .	109
Уѣздный Комитетъ Попечительства о народной трезвости и его учрежденія. . . . .	110
Уѣздная Земская Управа . . . . .	111
Гласные. . . . .	111
Городское Общественное Управление . . . . .	112
Уполномоченные г. Богородска. . . . .	112
Богородскій Сиротскій Судъ . . . . .	112
Городской Староста Павловскаго Посада. . . . .	112
Уполномоченные Павловскаго посада. . . . .	112
Павлово-Посадскій Сиротскій Судъ. . . . .	113
Общественный Павлово-Посадскій Банкъ . . . . .	113
Уѣздный Распорядительный Комитетъ. . . . .	113
Уѣздное Податное Присутствіе въ г. Богородскѣ . . . . .	113
Уѣздное Податное Присутствіе въ Павловскомъ посадѣ . . . . .	113
Богородское Раскладочное по промысловому налогу Присутствіе. . . . .	114
Павлово-Посадское Раскладочное по промысловому налогу Присутствіе . . . . .	114
Богородское Присутствіе по квартирному налогу . . . . .	114
Павлово-Посадское Присутствіе по квартирному налогу. . . . .	114
Глуховское Присутствіе по квартирному налогу. . . . .	114
Помощники Надзирателя 1-го Округа Московскаго Акцизнаго Управленія. . . . .	115
Уѣздное Казначейство . . . . .	115
Почгово-телеграфныя конторы и отдѣленія . . . . .	115
Судебная часть. . . . .	115
Лѣсничіе . . . . .	116
Удѣльные имѣнія. . . . .	116
Врачи. . . . .	116
Аптеки . . . . .	116
Лѣчебныя заведенія. . . . .	116
Благотворительныя учрежденія. . . . .	117
Богородское Отдѣленіе Московскаго Епархіальнаго Училищнаго Совѣта. . . . .	118
Гуслицкое Отдѣленіе Московскаго Епархіальнаго Училищнаго Совѣта. . . . .	119
Учебныя заведенія. . . . .	119
Списокъ монастырей и общинъ, находящихся въ предѣлахъ Богородскаго уѣзда. . . . .	124
Списокъ станцій, полустанковъ и платформъ желѣзныхъ дорогъ, находящихся въ предѣлахъ Богородскаго уѣзда. . . . .	125
Воластные Правленія. . . . .	126
Свѣдѣнія о крестьянскихъ поселеніяхъ, расположенныхъ въ предѣлахъ Богородскаго уѣзда. . . . .	127
Беззубовская волость . . . . .	127

	Стр.
Дороховская волость . . . . .	127
Запонорская „ . . . . .	128
Ильинская „ . . . . .	128
Карповская „ . . . . .	129
Новинская „ . . . . .	129
Буньковская „ . . . . .	130
Васильевская „ . . . . .	130
Зуевская „ . . . . .	131
Игнатьевская „ . . . . .	132
Теренинская „ . . . . .	133
Шаловская „ . . . . .	133
Аксеновская „ . . . . .	134
Гребневская „ . . . . .	135
Ивановская „ . . . . .	136
Осѣевская „ . . . . .	136
Ямкинская „ . . . . .	137
Бронницкій уѣздъ . . . . .	139—166
Уѣздный Предводитель Дворянства и кандидатъ къ нему . . . . .	139
Дворянская Опекѣ . . . . .	139
Уѣздный Съѣздъ . . . . .	139
Уѣздное Полицейское Управление . . . . .	139
Помощникъ Начальника Губернскаго Жандармскаго Управленія . . . . .	140
Управление Уѣзднаго Военскаго Начальника . . . . .	140
Уѣздное по Военской повинности Присутствіе . . . . .	140
Уѣздный Училищный Совѣтъ . . . . .	140
Уѣздное Отдѣленіе Попечительнаго о тюрьмахъ Общества . . . . .	140
Уѣздный Комитетъ Попечительства о народной трезвости и его учрежденія . . . . .	140
Уѣздная Земская Урава . . . . .	141
Гласные . . . . .	141
Городское Общественное Управление . . . . .	142
Городскіе уполномоченные . . . . .	142
Сиротскій Судъ . . . . .	142
Уѣздный Распорядительный Комитетъ . . . . .	143
Уѣздное Податное Присутствіе . . . . .	143
Раскладочное по Промысловому налогу Присутствіе . . . . .	143
Присутствіе по квартирному налогу . . . . .	143
Помощникъ Надзирателя 1-го Округа Московскаго Акцизнаго Управленія . . . . .	143
Уѣздное Казначейство . . . . .	143
Почтово-Телеграфныя конторы и отдѣленія . . . . .	143
Судебная часть . . . . .	143
Лѣсничества . . . . .	144
Удѣльныя имѣнія . . . . .	144
Бронницкая Городская Пожарная Дружина . . . . .	144
Врачи . . . . .	144
Аптеки . . . . .	144
Лѣчебницы . . . . .	144
Благотворительныя учрежденія . . . . .	145
Бронницкое Отдѣленіе Московскаго Епархіальнаго Училищнаго Совѣта . . . . .	146
Учебныя заведенія . . . . .	146
Списокъ станцій, полустанковъ и платформъ желѣзныхъ дорогъ, находящихся въ предѣлахъ Бронницкаго уѣзда . . . . .	148
Волостныя Правленія . . . . .	149
Свѣдѣнія о крестьянскихъ поселеніяхъ, расположенныхъ въ предѣлахъ Бронницкаго уѣзда . . . . .	152
Ашитковская волость . . . . .	152
Загорновская „ . . . . .	153
Михалевская „ . . . . .	153
Спасская „ . . . . .	153
Усмерская „ . . . . .	154
Чаплыженская „ . . . . .	155
Вохринская „ . . . . .	156

	Стр.
Велинская волость . . . . .	157
Жирошкнская „ . . . . .	157
Лобановская „ . . . . .	158
Салтыковская „ . . . . .	159
Троицко.-Лобан. „ . . . . .	160
Ульянинская „ . . . . .	161
Быковская „ . . . . .	162
Гжельская „ . . . . .	163
Мячковская „ . . . . .	164
Раменская „ . . . . .	164
Рождественская „ . . . . .	165
Софьинская „ . . . . .	165
Чулковская „ . . . . .	166
<b>Верейскій уѣздъ . . . . .</b>	<b>167—190</b>
Уѣздный Предводитель Дворянства и кандидатъ къ нему . . . . .	167
Дворянская Опека . . . . .	167
Уѣздный Съѣздъ . . . . .	167
Уѣздное Полицейское Управление . . . . .	167
Помощникъ Начальника Губернскаго Жандармскаго Управленія . . . . .	168
Управление Уѣзднаго Военскаго Начальника . . . . .	168
Уѣздное по воинской повинности Присутствіе . . . . .	168
Уѣздный Училищный Совѣтъ . . . . .	168
Уѣздное Отдѣленіе попечительнаго о тюрьмахъ Общества . . . . .	168
Уѣздный Комитетъ Попечительства о народной трезвости и его учрежденія . . . . .	168
Уѣздная Земская Управа . . . . .	169
Гласные . . . . .	169
Городское Общественное Управление . . . . .	170
Городскіе уполномоченные . . . . .	170
Сиротскій Судъ . . . . .	170
Городской Общественный Банкъ . . . . .	170
Уѣздный Распорядительный Комитетъ . . . . .	170
Уѣздное Податное Присутствіе . . . . .	171
Уѣздное Раскладочное по промысловому налогу Присутствіе . . . . .	171
Присутствіе по квартирному налогу . . . . .	171
Младшій помощникъ 3-го Округа Московскаго Акцизнаго Управленія . . . . .	171
Уѣздное Казначейство . . . . .	171
Почтово-Телеграфная контора . . . . .	171
Судебная часть . . . . .	172
Лѣсничество . . . . .	172
Удѣльныя имѣнія . . . . .	172
Окружные Надзиратели питомцевъ . . . . .	172
Добровольныя пожарныя дружины . . . . .	172
Врачи . . . . .	173
Аптеки . . . . .	173
Лѣчебныя заведенія . . . . .	173
Благотворительныя учрежденія . . . . .	174
Верейское отдѣленіе Московскаго Епархіальнаго Училищнаго Совѣта . . . . .	174
Учебныя заведенія . . . . .	174
Свѣдѣнія о монастыряхъ и общинахъ, находящихся въ предѣлахъ Верейскаго уѣзда . . . . .	177
Списокъ станцій, полустанковъ и платформъ желѣзныхъ дорогъ, находящихся въ Верейскомъ уѣздѣ . . . . .	178
Вогостныя Правленія . . . . .	179
Свѣдѣнія о крестьянскихъ поселеніяхъ, расположенныхъ въ предѣлахъ Верейскаго уѣзда . . . . .	180
Богородская волость . . . . .	180
Вышегородская „ . . . . .	181
Смолинская „ . . . . .	183
Шелковская „ . . . . .	185
Ташировская „ . . . . .	186
Кубинская „ . . . . .	188
Рудневская „ . . . . .	189
Петровская „ . . . . .	190

	Стр.
Волоколамскій уѣздъ . . . . .	191—218
Уѣздный Предводитель Дворянства и кандидатъ къ нему . . . . .	191
Дворянская Опекѣ . . . . .	191
Уѣздный Съѣздъ . . . . .	191
Уѣздное Полицейское Управленіе . . . . .	191
Помощникъ Начальника Губернскаго Жандармскаго Управленія . . . . .	191
Управленіе Уѣзднаго Военскаго Начальника . . . . .	192
Уѣздное по воинской повинности Присутствіе . . . . .	192
Уѣздный Училищный Совѣтъ . . . . .	192
Уѣздное Отдѣленіе попечительнаго о тюрьмахъ Общества . . . . .	192
Уѣздный Комитетъ Попечительства о Народной Трезвости и его учрежденія . . . . .	193
Уѣздная Земская Управа . . . . .	193
Гласные . . . . .	193
Городское Общественное Управленіе . . . . .	194
Городскіе уполномоченные . . . . .	194
Сиротскій Судъ . . . . .	195
Уѣздный Распорядительный Комитетъ . . . . .	195
Уѣздное Податное Присутствіе . . . . .	195
Уѣздное Раскладочное по промысловому налогу Присутствіе . . . . .	195
Присутствіе по квартирному налогу . . . . .	195
Помощникъ Надзирателя 2-го Округа Московскаго Акцизнаго Управленія . . . . .	195
Уѣздное Казначейство . . . . .	195
Почтово-Телеграфныя конторы и отдѣленія . . . . .	196
Судебная часть . . . . .	196
Лѣсничество . . . . .	197
Окружные Надзиратели за питомцами . . . . .	197
Вольная Пожарная Дружина . . . . .	197
Врачи . . . . .	197
Аптеки . . . . .	197
Лѣчебныя заведенія . . . . .	198
Благотворительныя учрежденія . . . . .	198
Волоколамское Отдѣленіе Московскаго Епархіальнаго Училищнаго Совѣта . . . . .	198
Учебныя заведенія . . . . .	199
Свѣдѣнія о монастыряхъ и общинахъ, находящихся въ Волоколамскомъ уѣздѣ . . . . .	201
Списокъ станцій, полустанковъ и платформъ желѣзныхъ дорогъ, находящихся въ предѣлахъ Волоколамскаго уѣзда . . . . .	202
Волостныя Правленія . . . . .	203
Свѣдѣнія о крестьянскихъ поселеніяхъ, расположенныхъ въ предѣлахъ Волоколамскаго уѣзда . . . . .	204
Бухоловская волость . . . . .	204
Кульпинская „ . . . . .	205
Марковская „ . . . . .	207
Муриковская „ . . . . .	207
Плосковская „ . . . . .	208
Серединская „ . . . . .	209
Аннинская „ . . . . .	211
Буйгородская „ . . . . .	213
Ошейкинская „ . . . . .	214
Тимошевская „ . . . . .	215
Яропольская „ . . . . .	217
 Дмитровскій уѣздъ . . . . .	 219—255
Уѣздный Предводитель Дворянства и кандидатъ къ нему . . . . .	219
Дворянская Опекѣ . . . . .	219
Уѣздный Съѣздъ . . . . .	219
Уѣздное Полицейское Управленіе . . . . .	219
Помощникъ Начальника Губернскаго Жандармскаго Управленія . . . . .	220
Управленіе Уѣзднаго Военскаго Начальника . . . . .	220
Уѣздное по воинской повинности Присутствіе . . . . .	220
Уѣздный Училищный Совѣтъ . . . . .	220
Уѣздное Отдѣленіе Попечительнаго о тюрьмахъ Общества . . . . .	220

	Стр.
Уѣздный Комитетъ попечительства о народной трезвости и его учрежденія . . . . .	221
Уѣздная Земская Управа . . . . .	221
Гласные . . . . .	221
Городское Общественное Управленіе . . . . .	222
Городскіе уполномоченные . . . . .	222
Сиротскій Судъ . . . . .	222
Уѣздный Распорядительный Комитетъ . . . . .	223
Уѣздное Податное Присутствіе . . . . .	223
Уѣздное Раскладочное по промысловому налогу Присутствіе . . . . .	223
Присутствіе по квартирному налогу . . . . .	223
Помощникъ Надзирателя 1-го Округа Московскаго Акцизнаго Управленія . . . . .	223
Уѣздное Казначейство . . . . .	223
Почтово-Телеграфныя конторы и отдѣленія . . . . .	223
Судебная часть . . . . .	224
Лѣнничества . . . . .	224
Удѣльныя имѣнія . . . . .	224
Пожарная Дружина . . . . .	224
Врачи . . . . .	225
Аптеки . . . . .	225
Лѣчебныя заведенія . . . . .	225
Благотворительныя учрежденія . . . . .	226
Дмитровское Отдѣленіе Московскаго Епархіальнаго Училищнаго Совѣта . . . . .	226
Учебныя заведенія . . . . .	226
Свѣдѣнія о монастыряхъ и общинахъ, находящихся въ предѣлахъ Дмитровскаго уѣзда . . . . .	229
Списокъ станцій, полустанковъ и платформъ желѣзныхъ дорогъ, находящихся въ предѣлахъ Дмитровскаго уѣзда . . . . .	230
Волостныя Правленія . . . . .	231
Свѣдѣнія о крестьянскихъ поселеніяхъ, расположенныхъ въ предѣлахъ Дмитровскаго уѣзда . . . . .	232
Богословская волость . . . . .	232
Морозовская „ . . . . .	234
Митинская „ . . . . .	236
Озерецкая „ . . . . .	238
Гульневская „ . . . . .	239
Ильинская „ . . . . .	241
Ольговская „ . . . . .	244
Подчерковская „ . . . . .	246
Тимоновская „ . . . . .	248
Гарская „ . . . . .	250
Короваевская „ . . . . .	250
Рогачевская „ . . . . .	252
Синьковская „ . . . . .	254
<b>Звенигородскій уѣздъ . . . . .</b>	<b>256 — 290</b>
Уѣздный Предводитель Дворянства и кандидатъ къ нему . . . . .	256
Дворянская Опека . . . . .	256
Уѣздный Съѣздъ . . . . .	256
Уѣздное Полицейское Управленіе . . . . .	256
Помощникъ Начальника Губернскаго Жандармскаго Управленія . . . . .	257
Управленіе Уѣзднаго Воинскаго Начальника . . . . .	257
Уѣздное по воинской повинности Присутствіе . . . . .	257
Уѣздный Училищный Совѣтъ . . . . .	257
Уѣздное Отдѣленіе Попечительнаго о тюрьмахъ Общества . . . . .	257
Уѣздный Комитетъ Попечительства о народной трезвости и его учрежденія . . . . .	257
Уѣздная Земская Управа . . . . .	260
Гласные . . . . .	260
Общественное Управленіе г. Звенигорода . . . . .	261
Уполномоченные г. Звенигорода . . . . .	261
Звенигородскій Сиротскій Судъ . . . . .	261
Общественное Управленіе г. Воскресенска . . . . .	261
Уполномоченные г. Воскресенска . . . . .	261
Воскресенскій Сиротскій Судъ . . . . .	262
Уѣздный Распорядительный Комитетъ . . . . .	262

	Стр.
Уѣздное Податное Присутствіе въ г. Звенигородѣ . . . . .	262
Уѣздное Податное Присутствіе въ г. Воскресенскѣ . . . . .	262
Уѣздное Раскладочное по промысловому налогу Присутствіе . . . . .	262
Присутствіе по квартирному налогу въ г. Звенигородѣ . . . . .	263
Присутствіе по квартирному налогу въ г. Воскресенскѣ . . . . .	263
Помощникъ Надзирателя 2-го Округа Московскаго Акцизнаго Управленія . . . . .	263
Уѣздное Казначейство . . . . .	263
Почтово-телеграфныя конторы и отдѣленія . . . . .	263
Судебная часть . . . . .	264
Лѣсничество . . . . .	264
Удѣльное имѣніе . . . . .	264
Окружные надзиратели питомцевъ Императорскаго Московскаго Воспитательнаго дома . . . . .	264
Звенигородское Городское вольное пожарное общество . . . . .	264
Врачи . . . . .	265
Аптеки . . . . .	265
Лѣчебныя заведенія . . . . .	265
Благотворительныя учрежденія . . . . .	266
Звенигородское Отдѣленіе Московскаго Епархіальнаго Училищнаго Совѣта . . . . .	266
Учебныя заведенія . . . . .	267
Списокъ монастырей и общинъ, находящихся въ предѣлахъ Звенигородскаго уѣзда . . . . .	270
Списокъ станцій, полустанковъ и платформъ желѣзныхъ дорогъ, находящихся въ предѣлахъ Звенигородскаго уѣзда . . . . .	271
Вѣлостныя Правленія . . . . .	272
Свѣдѣнія о крестьянскихъ поселеніяхъ, расположенныхъ въ предѣлахъ Звенигородскаго уѣзда . . . . .	273
Аксиньинская волость . . . . .	273
Перхушковская „ . . . . .	275
Шараповская „ . . . . .	278
Ягунинская „ . . . . .	279
Еремѣевская „ . . . . .	280
Лучинская „ . . . . .	283
Павловская „ . . . . .	285
Пятницкая „ . . . . .	288
<b>Клинскій уѣздъ . . . . .</b>	<b>291—334</b>
Уѣздный Предводитель Дворянства и кандидатъ къ нему . . . . .	291
Дворянская Опека . . . . .	291
Уѣздный Съѣздъ . . . . .	291
Уѣздное Полицейское Управленіе . . . . .	291
Помощникъ Начальника Губернскаго Жандармскаго Управленія . . . . .	292
Управленіе Уѣзднаго Воинскаго Начальника . . . . .	292
Уѣздное по Воинской повинности Присутствіе . . . . .	292
Уѣздный Училищный Совѣтъ . . . . .	292
Уѣздное Отдѣленіе Попечительнаго о тюрьмахъ Общества . . . . .	292
Уѣздный Комитетъ Попечительства о народной трезвости и его учрежденія . . . . .	293
Уѣздная Земская Управа . . . . .	293
Гласныя . . . . .	293
Городское Общественное Управленіе . . . . .	294
Городскіе Уполномоченные . . . . .	294
Сиротскій Судъ . . . . .	294
Уѣздный Распорядительный Комитетъ . . . . .	294
Уѣздное Податное Присутствіе . . . . .	295
Уѣздное Раскладочное по Промысловому налогу Присутствіе . . . . .	295
Присутствіе по квартирному налогу . . . . .	295
Помощникъ Надзирателя 2-го Округа Московскаго Акцизнаго Управленія . . . . .	295
Уѣздное Казначейство . . . . .	295
Почтово-телеграфныя конторы и отдѣленія . . . . .	295
Судебная часть . . . . .	296
Лѣсничество . . . . .	296
Пожарныя Общества и Дружины . . . . .	296
Врачи . . . . .	297
Аптеки . . . . .	297
Лѣчебныя заведенія . . . . .	297

	Стр.
Благотворительныя учрежденія . . . . .	298
Клинское Отдѣленіе Московскаго Епархіальнаго Училищнаго Совѣта . . . . .	298
Учебныя заведенія . . . . .	299
Свѣдѣнія о монастыряхъ и общинахъ, находящихся въ предѣлахъ Клинскаго уѣзда . . . . .	302
Списокъ станцій, полустанковъ и платформъ желѣзныхъ дорогъ, находящихся въ предѣлахъ Клинскаго уѣзда . . . . .	303
Волостныя Правленія . . . . .	304
Свѣдѣнія о крестьянскихъ поселеніяхъ, расположенныхъ въ предѣлахъ Клинскаго уѣзда . . . . .	305
Солнечногорская волость . . . . .	305
Вертлинская „ . . . . .	307
Троицкая „ . . . . .	310
Спасъ-Нудольская „ . . . . .	313
Селинская „ . . . . .	314
Давыдковская „ . . . . .	316
Калѣвская „ . . . . .	318
Петровская „ . . . . .	321
Завидовская „ . . . . .	323
Новинская „ . . . . .	325
Круговская „ . . . . .	326
Вазильевская „ . . . . .	328
Покровская „ . . . . .	328
Борщевская „ . . . . .	329
Соголевская „ . . . . .	331
<b>Коломенскій уѣздъ . . . . .</b>	<b>335—368</b>
Уѣздный Предводитель Дворянства и кандидатъ къ нему. . . . .	335
Дворянская Опекѣ . . . . .	335
Уѣздный Съѣздъ . . . . .	335
Уѣздное Полицейское Управление . . . . .	336
Помощникъ Начальника Губернскаго Жандармскаго Управленія. . . . .	336
Управление Уѣзднаго Воинскаго Начальника. . . . .	336
Уѣздное по воинской повинности Присутствіе . . . . .	336
Уѣздный Училищный Совѣтъ . . . . .	336
Уѣздное Отдѣленіе попечительнаго о тюрьмахъ Общества. . . . .	336
Уѣздный Комитетъ Попечительства о народной трезвости и его учрежденія. . . . .	337
Уѣздная Земская Управа . . . . .	337
Гласные . . . . .	337
Городская Управа . . . . .	338
Гласные Думы . . . . .	338
Мѣщанская Управа. . . . .	339
Сиротскій Судъ . . . . .	339
Уѣздный Распорядительный Комитетъ. . . . .	339
Уѣздное Податное Присутствіе . . . . .	339
Уѣздное Раскладочное по промысловому налогу Присутствіе . . . . .	339
Присутствіе по квартирному налогу . . . . .	340
Помощникъ Надзирателя 3-го Округа Московскаго Акцизнаго Управленія . . . . .	340
Уѣздное Казначейство . . . . .	340
Почтово-Телеграфныя Конторы и Отдѣленія. . . . .	340
Судебная часть . . . . .	341
Лѣсничество . . . . .	341
Вольныя пожарныя дружины . . . . .	341
Врачи . . . . .	342
Аптеки. . . . .	343
Лѣчебныя заведенія . . . . .	343
Благотворительныя учрежденія . . . . .	344
Коломенское Отдѣленіе Московскаго Епархіальнаго Училищнаго Совѣта . . . . .	345
Учебныя заведенія . . . . .	346
Свѣдѣнія о монастыряхъ и общинахъ, находящихся въ предѣлахъ Коломенскаго уѣзда . . . . .	350
Списокъ станцій, полустанковъ и платформъ желѣзныхъ дорогъ, находящихся въ предѣлахъ Коломенскаго уѣзда . . . . .	351
Волостныя Правленія . . . . .	352

	Стр.
Свѣдѣнія о крестьянскихъ поселеніяхъ, расположенныхъ въ предѣлахъ Коломенскаго уѣзда .	353
Акатьевская волость . . . . .	353
Колыберевская „ . . . . .	353
Мячковская „ . . . . .	355
Непецинская „ . . . . .	356
Парфентьевская „ . . . . .	356
Протопоповская „ . . . . .	357
Сандыревская „ . . . . .	358
Федоскинская „ . . . . .	359
Бояркинская „ . . . . .	360
Верховлянская „ . . . . .	361
Глѣбовская „ . . . . .	362
Горская „ . . . . .	363
Куртинская „ . . . . .	364
Малинская „ . . . . .	366
Мещеринская „ . . . . .	366
Суковская „ . . . . .	367
<b>Можайскій уѣздъ . . . . .</b>	<b>369—395</b>
Уѣздный Предводитель Дворянства и кандидатъ къ нему . . . . .	369
Дворянская Опекѣ . . . . .	369
Уѣздный Съѣздъ . . . . .	369
Уѣздное Полицейское Управление . . . . .	369
Помощникъ Начальника Губернскаго Жандармскаго Управленія . . . . .	370
Управление Уѣзднаго Военскаго Начальника . . . . .	370
Уѣздное по воинской повинности Присутствіе . . . . .	370
Уѣздный Училищный Совѣтъ . . . . .	370
Уѣздное Отдѣленіе попечительнаго о тюрьмахъ Общества . . . . .	370
Уѣздный Комитетъ Попечительства о народной трезвости и его учрежденія . . . . .	370
Уѣздная Земская Управа . . . . .	371
Гласные . . . . .	371
Городское Общественное Управление . . . . .	372
Городскіе уполномоченные . . . . .	372
Сиротскій Судъ . . . . .	373
Уѣздный Распорядительный Комитетъ . . . . .	373
Уѣздное Податное Присутствіе . . . . .	373
Уѣздное Раскладочное по промысловому налогу Присутствіе . . . . .	373
Присутствіе по квартирному налогу . . . . .	373
Помощникъ Надзирателя 2 Округа Московскаго Акцизнаго Управленія . . . . .	373
Уѣздное Казначейство . . . . .	373
Почтово-телеграфныя конторы и отдѣленія . . . . .	373
Судебная часть . . . . .	374
Лѣсничество . . . . .	374
Удѣльное имѣніе . . . . .	374
Можайское Добровольное Пожарное Общество . . . . .	374
Врачи . . . . .	374
Аптеки . . . . .	374
Лѣчебныя заведенія . . . . .	375
Благотворительныя учрежденія . . . . .	375
Можайское Отдѣленіе Московскаго Епархіальнаго Училищнаго Совѣта . . . . .	376
Учебныя заведенія . . . . .	376
Свѣдѣнія о монастыряхъ и общинахъ, находящихся въ предѣлахъ Можайскаго уѣзда . . . . .	378
Списокъ станцій, полустанковъ и платформъ желѣзныхъ дорогъ, находящихся въ предѣлахъ Можайскаго уѣзда . . . . .	379
Волостныя Правленія . . . . .	380
Свѣдѣнія о крестьянскихъ поселеніяхъ, расположенныхъ въ предѣлахъ Можайскаго уѣзда . . . . .	381
Борисовская волость . . . . .	381
Бородинская „ . . . . .	382
Елмановская „ . . . . .	385
Кукаринская „ . . . . .	387
Глазовская „ . . . . .	388
Канаевская „ . . . . .	3 0



	Стр.
Корочаровская волость . . . . .	391
Осташевская „ . . . . .	392
Порѣцкая „ . . . . .	393
<b>Подольскій уѣздъ . . . . .</b>	<b>396—432</b>
Уѣздный Предводитель Дворянства и кандидатъ къ нему . . . . .	396
Дворянская Опекѣ . . . . .	396
Уѣздный Съѣздъ . . . . .	396
Уѣздное Полицейское Управленіе . . . . .	396
Помощникъ Начальника Губернскаго Жандармскаго Управленія . . . . .	397
Управленіе Уѣзднаго Военскаго Начальника . . . . .	397
Уѣздное по военной повинности Присутствіе . . . . .	397
Уѣздный Училищный Совѣтъ . . . . .	397
Уѣздное отдѣленіе попечительнаго о тюрьмахъ Общества . . . . .	397
Уѣздный Комитетъ Попечительства о народной трезвости и его учрежденія . . . . .	398
Уѣздная Земская Управа . . . . .	398
Гласные . . . . .	398
Городское Общественное Управленіе . . . . .	399
Городскіе Уполномоченные . . . . .	399
Сиротскій Судъ . . . . .	399
Городской Общественный Банкъ . . . . .	400
Уѣздный Распорядительный Комитетъ . . . . .	400
Уѣздное Податное Присутствіе . . . . .	400
Уѣздное Раскладочное по промысловому налогу Присутствіе . . . . .	400
Присутствіе по квартирному налогу . . . . .	400
Помощникъ Начальника 3-го Округа Московскаго Акцизнаго Управленія . . . . .	401
Уѣздное Казначейство . . . . .	401
Почтово-телеграфныя конторы и отдѣленія . . . . .	401
Судебная часть . . . . .	401
Лѣсничества . . . . .	402
Удѣльныя имѣнія . . . . .	402
Добровольныя пожарныя дружины . . . . .	402
Врачи . . . . .	403
Аптеки . . . . .	403
Лѣчебныя заведенія . . . . .	403
Благотворительныя учрежденія . . . . .	404
Подольское Отдѣленіе Московскаго Епархіальнаго Училищнаго Совѣта . . . . .	405
Учебныя заведенія . . . . .	405
Свѣдѣнія о монастыряхъ и общинахъ, находящихся въ предѣлахъ Подольскаго уѣзда . . . . .	409
Списокъ станцій, полустанковъ и платформъ желѣзныхъ дорогъ, находящихся въ предѣлахъ Подольскаго уѣзда . . . . .	410
Волостныя правленія . . . . .	411
Свѣдѣнія о крестьянскихъ поселеніяхъ, расположенныхъ въ предѣлахъ Подольскаго уѣзда . . . . .	412
Воронѣвская волость . . . . .	412
Десенская „ . . . . .	414
Дубровицкая „ . . . . .	417
Кленовская „ . . . . .	419
Красно-Пахорская . . . . .	420
Добрятинская „ . . . . .	422
Домодѣдовская „ . . . . .	424
Молодинская „ . . . . .	426
Островская „ . . . . .	428
Сухановская „ . . . . .	429
Шебанцевская „ . . . . .	431
<b>Рузскій уѣздъ . . . . .</b>	<b>433—460</b>
Уѣздный Предводитель Дворянства и кандидатъ къ нему . . . . .	433
Дворянская Опекѣ . . . . .	433
Уѣздный Съѣздъ . . . . .	433
Уѣздное Полицейское Управленіе . . . . .	433
Помощникъ Начальника Губенскаго Жандармскаго Управленія . . . . .	434

	Стр.
Управление Уѣзднаго Военскаго Начальника . . . . .	434
Уѣздное по Военской повинности Присутствіе . . . . .	434
Уѣздный Училищный Совѣтъ . . . . .	434
Уѣздное Отдѣленіе попечительнаго о тюрьмахъ Общества . . . . .	434
Уѣздный Комитетъ Попечительства о народной трезвости и его учрежденія . . . . .	435
Уѣздная Земская Управа . . . . .	435
Гласные . . . . .	435
Городское Общественное Управление . . . . .	436
Городскіе Уполномоченные . . . . .	436
Сиротскій Судъ . . . . .	436
Уѣздный Распорядительный Комитетъ . . . . .	437
Уѣздное Податное Присутствіе . . . . .	437
Уѣздное Раскладочное по промысловому налогу Присутствіе . . . . .	437
Присутствіе по квартирному налогу . . . . .	437
Помощникъ надзирателя 2 Округа Московскаго Акцизнаго Управленія . . . . .	237
Уѣздное Казначейство . . . . .	437
Почтово-телеграфныя конторы и отдѣленія . . . . .	437
Судебная часть . . . . .	438
Лѣсничество . . . . .	438
Удѣльныя имѣнія . . . . .	438
Добровольныя пожарныя дружины . . . . .	438
Врачи . . . . .	438
Аптеки . . . . .	439
Лѣчебныя заведенія . . . . .	439
Благотворительныя учрежденія . . . . .	439
Русское Отдѣленіе Московскаго Епархіальнаго Училищнаго Совѣта . . . . .	440
Учебныя заведенія . . . . .	440
Списокъ станцій, полустанковъ и платформъ желѣзныхъ дорогъ, находящихся въ предѣлахъ Русскаго уѣзда . . . . .	442
Волостныя Правленія . . . . .	443
Свѣдѣнія о крестьянскихъ поселеніяхъ, расположенныхъ въ предѣлахъ Русскаго уѣзда . . . . .	444
Ащеринская волость . . . . .	444
Горбовская „ . . . . .	446
Клементьевская „ . . . . .	448
Моревская „ . . . . .	449
Орѣшковская „ . . . . .	451
Васильевская „ . . . . .	452
Мамошинская „ . . . . .	454
Никольская „ . . . . .	456
Судниковская „ . . . . .	457
Хотебцовская „ . . . . .	458
<b>Серпуховской уѣздъ . . . . .</b>	<b>461—490</b>
Уѣздный Предводитель Дворянства и кандидатъ къ нему . . . . .	461
Дворянская Опека . . . . .	461
Уѣздный Съѣздъ . . . . .	461
Уѣздное Полицейское Управление . . . . .	462
Помощникъ Начальника Московскаго Губернскаго Жандармскаго Управленія . . . . .	462
Управление Уѣзднаго Военскаго Начальника . . . . .	462
Уѣздное по военной повинности Присутствіе . . . . .	462
Уѣздный Училищный Совѣтъ . . . . .	462
Уѣздное Отдѣленіе попечительнаго о тюрьмахъ Общества . . . . .	462
Уѣздный Комитетъ попечительства о народной трезвости и его учрежденія . . . . .	463
Уѣздная Земская Управа . . . . .	463
Гласные . . . . .	463
Городская Управа . . . . .	464
Гласные . . . . .	464
Мѣщанская Управа . . . . .	465
Сиротскій Судъ . . . . .	465
Уѣздный Распорядительный Комитетъ . . . . .	465
Уѣздное Раскладочное по промысловому налогу Присутствіе . . . . .	466
Присутствіе по квартирному налогу . . . . .	466

	Стр.
Помощник Надзирателя 3-го Округа Московскаго Акцизнаго Управленія . . . . .	466
Уѣздное Казначейство . . . . .	466
Почтово-Телеграфныя Конторы и Отдѣленія . . . . .	466
Судебная часть . . . . .	466
Лѣсничество . . . . .	467
Городское Пожарное Общество . . . . .	467
Врачи . . . . .	467
Аптеки . . . . .	467
Лѣчебныя заведенія . . . . .	468
Благотворительныя учрежденія . . . . .	468
Учебныя заведенія . . . . .	469
Свѣдѣнія о монастыряхъ и общинахъ, находящихся въ предѣлахъ Серпуховскаго уѣзда . . . . .	472
Списокъ станцій, полустанковъ и платформъ желѣзныхъ дорогъ, находящихся въ предѣлахъ Серпуховскаго уѣзда . . . . .	473
Волостныя Правленія . . . . .	474
Свѣдѣнія о крестьянскихъ поселеніяхъ, расположенныхъ въ предѣлахъ Серпуховскаго уѣзда . . . . .	475
Алексѣевская волость . . . . .	475
Бадѣевская „ . . . . .	476
Васильевская „ . . . . .	478
Стрѣмиловская „ . . . . .	479
Бавыкинская „ . . . . .	480
Высотская „ . . . . .	482
Пущинская „ . . . . .	482
Туровская „ . . . . .	483
Бѣлопесоцкая „ . . . . .	484
Вельяминовская „ . . . . .	485
Кіасовская „ . . . . .	486
Липитинская „ . . . . .	487
Семеновская „ . . . . .	488
Хатунская „ . . . . .	489
<b>Сергіевскій посадъ . . . . .</b>	<b>491—498</b>
Свято-Троицкая Сергіева Лавра . . . . .	492
Городское Полицейское Управленіе . . . . .	493
Отдѣленіе Попечительнаго о тюрьмахъ Общества . . . . .	493
Сергіево-Посадское Общественное Управленіе . . . . .	493
Уполномоченные . . . . .	493
Сиротскій Судъ . . . . .	494
Почтово-Телеграфная контора . . . . .	494
Судебная часть . . . . .	494
Сергіево-Посадское пожарное Общество . . . . .	494
Врачи . . . . .	494
Аптеки . . . . .	494
Лѣчебныя заведенія . . . . .	495
Благотворительныя учрежденія . . . . .	495
Учебныя заведенія . . . . .	496
Списокъ Благочинныхъ и духовныхъ слѣдователей Московской епархіи . . . . .	499
Списокъ Настоятелей и Настоятельница монастырей Московской епархіи . . . . .	508
Списокъ Земскихъ Начальниковъ Московской губерніи . . . . .	512
Фабричныя участки и фабричная Инспекція Московской губерніи . . . . .	520
Списокъ почтовыхъ и почтово-телеграфныхъ учреждений Московской губерніи . . . . .	522

## Часть II.

	Стр.
Статистическія свѣдѣнія по Московской губерніи за 1902 г. . . . .	1 - 59
Свѣдѣнія о населеніи . . . . .	2
Свѣдѣнія о числѣ разнаго рода зданій . . . . .	4
Свѣдѣнія о пожарахъ . . . . .	6
Свѣдѣнія о фабрикахъ и заводахъ . . . . .	8
Свѣдѣнія о числѣ ремесленниковъ въ городахъ . . . . .	9
Вѣдомость о числѣ выданныхъ промысловыхъ свидѣтельствъ . . . . .	10
Свѣдѣнія о числѣ учебныхъ заведеній и учащихся . . . . .	12
Метеорологическія наблюденія въ Москвѣ за 1902 годъ . . . . .	20
Населеніе Москвы по переписи 31 Января 1902 года . . . . .	22
Свѣдѣнія о движеніи населенія по г. Москвѣ и Московской губерніи . . . . .	23
Общая таблица родившихся въ г. Москвѣ за 1902 годъ . . . . .	24
Общая таблица множественныхъ родовъ въ Москвѣ за 1902 годъ . . . . .	30
Общая таблица браковъ въ г. Москвѣ за 1902 годъ по мѣсяцамъ . . . . .	34
Таблица браковъ за всѣ мѣсяцы 1902 г. по частямъ и участкамъ г. Москвы . . . . .	35
Таблица случаевъ сочетанія бракомъ разведенныхъ . . . . .	36
Умершіе въ Москвѣ . . . . .	38
Сельское населеніе въ волостяхъ и уѣздахъ Московской губерніи . . . . .	44
Общая численность сельскаго населенія въ уѣздахъ Московской губерніи . . . . .	49
Умершіе, родившіеся и браки по уѣздамъ и волостямъ . . . . .	50
<b>Обязательныя постановленія Его Императорскаго Высочества Московскаго Генералъ-Губернатора . . . . .</b>	<b>60 - 80</b>
О порядкѣ заявленія полиціи о лицахъ, прибывающихъ на жительство и выбывающихъ . . . . .	60
О порядкѣ охраненія мѣстностей . . . . .	61
О расчетныхъ книжкахъ . . . . .	62
Объ уличномъ дежурствѣ дворниковъ и ночныхъ сторожей . . . . .	63
Дополнительные списки мѣстностей, къ коимъ Его Императорскимъ Высочествомъ Московскимъ Генераломъ Губернаторомъ признано нужнымъ примѣнить дѣйствіе изданныхъ Его Высочествомъ для жителей Московскаго уѣзда обязательныхъ постановленій отъ 3 мая 1893 года, объ уличныхъ дежурствахъ дворниковъ и ночныхъ сторожей изданные: 29 января 1896 года . . . . .	65
5 марта, 21 апрѣля 1897 г. и 11 апрѣля 1898 года . . . . .	66
21 августа 1898 года, 3 марта и 3 апрѣля 1899 года . . . . .	67
10 іюня 1900 г. и 9 апрѣля 1901 года . . . . .	68
22 іюля 1901 года, 10 мая и 19 іюля 1902 года . . . . .	70
30 сентября 1902 года . . . . .	71
22 марта 1903 года . . . . .	80
О воспрещеніи сходбищъ . . . . .	68
О томъ же, отъ 23 января 1902 года . . . . .	69
О томъ же отъ 15 декабря 1901 года . . . . .	70
О воспрещеніи ношенія холоднаго оружія . . . . .	69
О наложеніи взысканій за нарушеніе обязательныхъ постановленій Московской Городской Думы по санитарной части . . . . .	71
<b>Обязательныя постановленія Московскаго Губернатора . . . . .</b>	<b>80 - 177</b>
О воспрещеніи стрѣльбы во время церковныхъ торжествъ . . . . .	80
Обязательныя постановленія Московскаго Губернскаго по фабричнымъ дѣламъ Присутствія, касающіяся правилъ предупрежденія несчастныхъ случаевъ и огражденія здоровья и жизни рабочихъ при производствѣ работъ на фабрикахъ и заводахъ Московской губ. . . . .	80
Санитарныя постановленія для жителей всѣхъ мѣстностей Московской губерніи, кромѣ городовъ Москвы, Серпухова и Коломны . . . . .	88
Объ устройствѣ и содержаніи колбасныхъ заведеній въ Московскомъ уѣздѣ . . . . .	95
О провозѣ сырыхъ животныхъ продуктовъ и объ устройствѣ и содержаніи складовъ и заведеній для ихъ обработки . . . . .	98

	Стр.
О мѣрахъ предупрежденія и прекращенія заразныхъ болѣзней домашнихъ животныхъ . . . . .	102
О мѣрахъ предупрежденія и прекращенія чумы рогатаго скота . . . . .	117
Объ устройствѣ и содержаніи загонныхъ для гуртового скота дворовъ . . . . .	120
О порядкѣ открытія и содержанія ассенизаціонныхъ дворовъ въ Московскомъ уѣздѣ . . . . .	121
О постройкахъ въ селеніяхъ Московской губерніи . . . . .	122
Правила о производствѣ построекъ въ такихъ негородскихъ и некрестьянскихъ поселеніяхъ Московской губерніи, которыя представляютъ собою совокупность построекъ, принадлежащихъ разнымъ владѣльцамъ . . . . .	128
Дополненія и измѣненія къ нимъ . . . . .	146
Измѣненія и дополненія обязательныхъ постановленій о постройкахъ въ селеніяхъ Московской губерніи . . . . .	129
То-же, отъ 14 Января 1896 года . . . . .	130
О мѣрахъ предупрежденія и пресѣченія пожаровъ въ Московской губерніи . . . . .	131
Санитарныя постановленія по устройству и содержанію жилыхъ и другихъ помѣщеній для рабочихъ на торфяныхъ болотахъ . . . . .	135
По организаціи медицинской помощи рабочимъ на торфяныхъ болотахъ . . . . .	136
Уставъ Добровольнаго Земскаго Страхованія рогатаго скота и лошадей въ Московской губерніи . . . . .	138
О порядкѣ открытія, устройства и содержанія свалокъ нечистотъ въ Московскомъ уѣздѣ . . . . .	143
О вывозкѣ нечистотъ въ предѣлы Московскаго уѣзда для удобренія полей . . . . .	144
Объ устройствѣ и содержаніи жилыхъ и другихъ помѣщеній для лѣтнихъ рабочихъ на кирпичныхъ заводахъ . . . . .	147
Измѣненіе обязательныхъ постанов. о внутр. распорядкѣ на рынкахъ и базарахъ въ г. Коломнѣ . . . . .	148
О порядкѣ производства извознаго промысла въ Сергіевскомъ посадѣ . . . . .	149
О порядкѣ производства извознаго промысла въ гор. Подольскѣ . . . . .	149
О порядкѣ производства извознаго промысла въ Бесгородскомъ уѣздѣ . . . . .	150
Санитарныя постановленія для лицъ, занимающихся во всѣхъ мѣстностяхъ Московскаго и Можайскаго уѣздовъ собираніемъ, провозомъ и храненіемъ въ складахъ тряпья, костей и разнаго рода старья . . . . .	151
Для жителей гор. Рузы, о мѣрахъ къ огражденію безопасности отъ домашнихъ животныхъ . . . . .	152
Санитарныя постановленія по устройству и содержанію цементныхъ заводовъ для всѣхъ мѣстностей Московской губерніи, кромѣ гг. Москвы, Коломны и Серпухова . . . . .	152
Обязательное постановленіе для заведеній съ продажей крѣпкихъ напитковъ, содержимыхъ частными лицами Московской губерніи . . . . .	154
По устройству и содержанію промышленныхъ молочныхъ заведеній въ Московскомъ уѣздѣ . . . . .	163
О воспрещеніи публичнаго распитія крѣпкихъ напитковъ . . . . .	165
Для жителей г. Бронницъ о мѣрахъ къ огражденію безопасности отъ домашнихъ животныхъ . . . . .	166
Для жителей Сергіевскаго посада объ устройствѣ и содержаніи тротуаровъ и объ очисткѣ и содержаніи улицъ . . . . .	166
Для жителей гор. Воскресенска о мѣрахъ предосторожности отъ пожаровъ . . . . .	167
Объ ограниченіи часовъ торговли въ воскресные и праздничные дни въ гор. Коломнѣ . . . . .	167
Санитарныя постановленія для лицъ, занимающихся во всѣхъ мѣстностяхъ Дмитровскаго уѣзда, гор. Дмитровъ и Сергіевскомъ посадѣ собираніемъ, провозомъ и храненіемъ въ складахъ тряпья, костей и разнаго рода старья . . . . .	168
Объ ограниченіи часовъ торговли въ воскресные и праздничные дни въ гор. Серпуховѣ . . . . .	169
Измѣненіе обязательныхъ постановленій объ устройствѣ крышъ въ гор. Звенигородѣ . . . . .	170
Санитарныя постановленія по устройству жилищъ для рабочихъ при всякаго рода строительныхъ, земляныхъ и лѣсныхъ работахъ и по обезпеченію для нихъ медицинской помощи . . . . .	170
О порядкѣ производства легковаго извознаго промысла въ гор. Клину . . . . .	172
О порядкѣ приѣма, храненія и выдачи хлѣба изъ запасныхъ магазиновъ . . . . .	172
Для жителей гор. Волоколамска о мѣрахъ предосторожности отъ пожаровъ . . . . .	176
Объ устройствѣ въ пригородныхъ мѣстностяхъ Московскаго уѣзда складовъ сѣна . . . . .	176
Объ ограниченіи часовъ торговли въ воскресные и праздничные дни въ Павловскомъ посадѣ . . . . .	177

# ОГЛАВЛЕНІЕ

объявленій, помѣщенныхъ въ Памятной книжкѣ  
Московской губерніи на 1904 годъ.

	<i>Стр.</i>		<i>Стр.</i>
1	1	23	14
2	2	24	—
3	3	25	15
4	4	26	16
5	5	27	—
6	—	28	17
7	—	29	—
8	6	30	18
9	7	31	19
10	—	32	20
11	8	33	—
12	9	34	—
13	10	35	—
14	—	36	21
15	11	37	—
16	—	38	—
17	—	39	22
18	12	40	—
19	13	41	22
20	—	42	23
21	—	43	—
22	—	44	24
		45	25
		46	—
		47	26
		48	—
		49	—
		50	27

51	Мозеръ и Блессингъ, складъ музыкальныхъ машинъ . . .	28
52	„Au Derby“, магазинъ бѣлья. —	
53	А. Бланкъ, птичный магазинъ —	
54	Гостинница „Билло“, . . . . .	29
55	Гостинница „Берлинъ“, . . . . .	—
56	Пихлау и Брантъ, Торг. Домъ складъ резинъ . . . . .	—
57	Вейзе и Монскій, паровые двигатели . . . . .	30
58	П. И. Громовъ, физико-механ.	31
59	Ф. А. Аверьяновъ, маг. обуви. —	
60	Шведско-Датское-Русск. телеф. Общество . . . . .	—
61	Н. Ф. Гречишкинъ, устройст. водопр. и канал. . . . .	—
62	М. Борисенко, типографія. . .	32
63	В. И. Титяевъ, типо-литогр. . .	—
64	М. И. Кравецъ, складъ часовъ. —	
65	Г. Тагеръ, докторъ медицины —	
66	Е. П. Поляниновой, учебное заведеніе . . . . .	33
67	А. В. Масловъ, военный портной. . . . .	—
68	П. О. Трегубовъ, складъ шелк. товаровъ . . . . .	—
69	П. Д. Александровъ, складъ парчи, облач. и церк. утвар. —	
70	Ф. И. и П. Барановы, складъ шелков. матерій . . . . .	34
71	Н. Н. Федуркинъ, Т-во Сызр. асфальтоваго завода. . . . .	—
72	Семень Розоновъ съ С-ми, магазинъ обуви . . . . .	35
73	Я. Черномордикъ, антиквар. . .	—
74	И. Т. Тихоновъ, сапожная мастерская . . . . .	—
75	Н. Фрейдбергъ, складъ багетъ. 36	
76	Живаго, принадлежн. обмунд. —	
77	А. К. Циркинъ и К <sup>о</sup> , экипаж. шины . . . . .	37
78	В. Л. Подольскій, экипажная фабрика. . . . .	—
79	М-мъ Жувъ, продажа дамск. вещей. . . . .	—
80	Бр. Марковыхъ, экипажная фабрика . . . . .	—
81	Ф. Лоренцъ набивка чучель . 38	

82	К. И. Мейковъ, музык. магаз. 38	
83	Ресторанъ „Медвѣдь“ . . . . . —	
84	В. Т. Федосовъ, тверск. бани . —	
85	Г. Ф. Мюллеръ, музык. магаз. . 39	
86	Ресторанъ „Гурзуфъ“ . . . . . 40	
87	Международный Ресторанъ. . . 41	
88	Гильзы „Гаванна“ . . . . . —	
89	Ресторанъ „Эрмитажъ Оливье“. 42	
90	И. Андреевъ съ С-ми, парик. . 43	
91	Бр. Линдеманъ, паров. двиг. . 44	
92	Первая. Москов. Арт. Раб. Столяровъ . . . . .	45
93	А. Н. Симоновъ, колон. маг. . —	
94	И. С. Тихомировъ, чайн. маг. . —	
95	П. Кордые, фабр. дор. вещей . 46	
96	Юсифъ Покорный, фотогр. аппараты . . . . .	—
97	Г. Шансонъ и Ф. Жаке, фабрика штемпелей . . . . .	—
98	М. А. Мальцовъ, типо-лит. . . 47	
99	М. А. Лобзинъ, складъ меб. . —	
100	И. П. Ребенко, магаз бѣлья. . —	
101	Большая Московская Гостинница . . . . .	—
102	Р. Циммерманъ, маг. упр. . . 48	
103	В. Карлъ Лоевскій, складъ телефоновъ . . . . .	—
104	В. Залѣвскій, и В. Чаплинъ техническая контора . . . . .	—
105	Т-во Лафермъ, табачн. фаб. . . 49	
106	В. П. Марковъ, магаз. золот. вещей . . . . .	—
107	М. О. Колесниковой, фабрика красокъ . . . . .	—
108	И. С. Брандуковъ, маг. кофе. 50	
109	И. Самохинъ, маг. под. меб. . —	
110	Т. д. М. И. Шадринъ, маг. офицерскихъ вещей . . . . .	—
111	И. М. Фадѣевъ, книж. маг. . . —	
112	А. Мурзинскій, таб. маг. . . . 51	
113	Т. Д. Александръ Гуревичъ, магазинъ готов. платья . . . . .	—
114	Е. К. Морозовъ, парикм. . . . 52	
115	С. П. Фальковскій, апт. маг. . 53	
116	Луи Крейцеръ, бѣлье . . . . . —	
117	Шустовъ, коньякъ. . . . . —	
118	Сибирскій магазинъ, драг. кам. и зол. . . . .	54

	<i>Стр.</i>
119	Н. И. Мишинъ, складъ лампъ. 54
120	В. Чекато, маст. рамъ. . . . . —
121	П. Н. Туманова Н-ки, кирпич. заводъ. . . . . 55
122	А. Е. Кузнецовъ, фотографія. 56
123	А. П. Замятинъ, складъ лампъ. —
124	Конрадъ, Ярнушкевичъ и К <sup>о</sup> , Акц. О-во, скл. кроватей . —
125	А. И. Виноградовъ, Коммисіон. Контора . . . . . 56 и 57
126	„Книжное Дѣло“, издатель. . . 58
127	Н. Никольскій, тип. блише. . 59
128	Н. Н. Духановъ, техн. конт. . —
129	С. А. Бункина, сѣмен. тор. . 60
130	С. И. Шеплетто, складъ рамъ багетъ . . . . . —
131	М. А. Королева, книж. тор. . —
132	М. И. Житць, учеб. завед. . . —

	<i>Стр.</i>
133	Землянскій Пивоварен. Заводъ. 61
134	М. В. Соколовъ, щеточ. завед. —
135	Бр. Красильниковы, кол. маг. —
136	С. М. Эліашевъ, складъ кров. —
137	М. Д. Кутыринъ, мрам. маст. 62
138	Мазуринская Биржев. Артель. —
139	А. А. Карцевъ, книж. магаз. —
140	И. Дейбнеръ, книж. магаз. . —
141	Т. Д. Кесслеръ, Тенсенъ и К <sup>о</sup> , складъ хозяйств. принадл. . 63
142	В. Н. Махотинъ, посудный магазинъ . . . . . —
143	Д. М. Гусевъ, фотографія . . —
144	Д. А. и Г. Деменьтевы, П. В. Васильевъ и К <sup>о</sup> , Тор. Домъ колониал. магазинъ. . . . . —
145	Ковтуненко, парикмахерская . 64

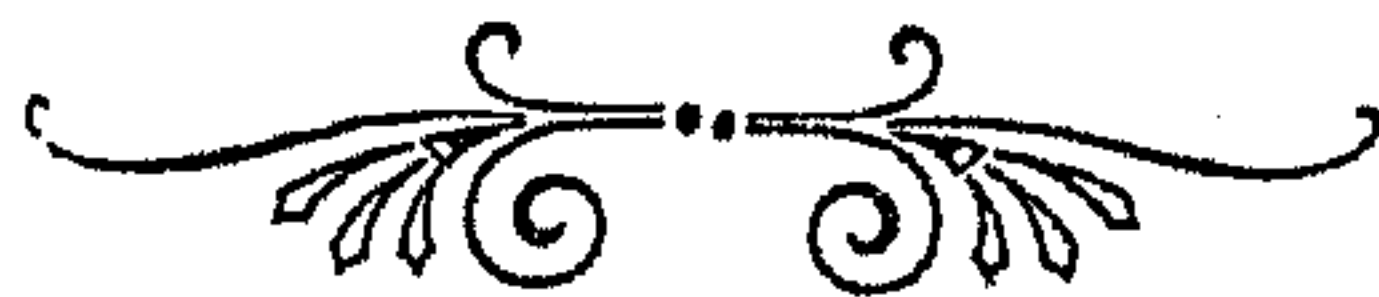





# ЧТО ДАЕТЪ СВОИМЪ СТРАХОВАТЕЛЯМЪ ГЕНЕРАЛЬНОЕ ОБЩЕСТВО

СТРАХОВАНІЙ ЖИЗНИ И ПОЖИЗНЕННЫХЪ ДОХОДОВЪ?

Правленіе въ С.-Петербургѣ, Невскій 23.

## НЕЗЫБЛЕМУЮ ГАРАНТІЮ

въ обезпеченіе принимаемыхъ на себя обязательствъ, состоящую: а) изъ основного капитала въ три милліона (3,000,000) рублей, б) изъ запаснаго капитала, образуемаго по средствамъ отчисленія 10 проц. съ чистой прибыли по операціямъ Общества, и в) изъ полныхъ резервовъ премій, отчисл., помѣщаемыхъ и хранящихся подъ фактическимъ контрол. Правительства, согласно закону отъ 11 мая 1896 г.

## ПОЛНУЮ НЕПРИКОСНОВЕННОСТЬ

полисовъ и всѣхъ причитающихся съ Общества по нимъ суммъ отъ всякихъ арестовъ, запрещеній и отчужденій.

## БЕЗУСЛОВНУЮ НЕОСПОРИМОСТЬ

полисовъ по истеченіи 1 года страхованія.

## НЕНАРУШИМОСТЬ ПОЛИСОВЪ

послѣ 3-хъ лѣтъ страхованія, т. е. право послѣ 3 лѣтъ приостановить платежи по своему страхованію и оставаться застрахованнымъ въ полной суммѣ на болѣе или менѣе продол. чис. лѣтъ.

Такимъ образомъ, по всѣмъ гарантіямъ, правамъ и преимуществамъ, которыя даетъ Генеральное Общество—оно является

## ВНѢ КОНКУРЕНЦІИ.

Управленіе Московскаго Округа—Москва, Кузнецкій мостъ, домъ Захарьина.

Т е л е ф о н њ № 45—33.

**ОТВѢТСТВЕННОСТЬ НА СЛУЧАЙ СМЕРТИ ВСЛѢДСТВІЕ САМОУБИЙСТВА.**

**ПОЛНУЮ СВОБОДУ ПУТЕШЕСТВІЙ, ПОЛНУЮ СВОБОДУ ЗАНЯТІЙ и профессій.**

**ДЕШЕВИЗНУ ПРЕМІЙ.**

**ОСВОБОЖДЕНІЕ ОТЪ СБОРОВЪ** за изготовленіе полисовъ и за гербовыя марки.

**ПРАВО ПЛАТИТЬ**

за свое страхованіе по мѣсяч.

**У Ч А С Т І Е**

въ прибыляхъ Общества соразмѣрно итогу всѣхъ уплаченныхъ страхователями премій.

**ССУДЫ ПОДЪ ЗАЛОГЪ**

полисовъ, бывшихъ въ силѣ 3 года, изъ 6-ти процентовъ годовыхъ.

**ПРАВО ПРИОСТАНОВИТЬ**

свое страхованіе на неопредѣленное время и впослѣдствіи, при желаніи, возстановить его.

**Л Ъ Г О Т Н Ы Й**

3-хъ мѣсячный срокъ для уплаты каждой срочной преміи и пр.

**ЮРИДИЧЕСКІЙ КНИЖНЫЙ МАГАЗИНЪ**



КОММИСИОНЕРА ГОСУДАРСТВЕННОЙ ТИПОГРАФІИ

**И. А. Соловьева.**

Москва, Никольская, рядомъ съ аптекой Феррейна.

**ИСПОЛНЯЕТЪ ЗАКАЗЫ** какъ на юридическія, такъ и на обще-литературныя книги: для всѣхъ присутственныхъ мѣстъ, земствъ, школъ, желѣзн. дорогъ, иногороднихъ книгопродавцевъ.

**На болѣе крупные заказы, скидка—по соглашенію.**

**КРОМѢ КНИГЪ МАГАЗИНЪ ИМѢЕТЪ:** гербы, зеркала, знаки должностныхъ лицъ, портреты Государя Императора и Государыни Императрицы, всѣ юридическіе газеты и журналы, номера которыхъ продаются отдѣльно, при магазинѣ просмотръ ихъ бесплатный.

**ОТПУСКАЮТСЯ НА СПРАВКИ:** Полный сводъ законовъ съ 1866 г., рѣшенія Сената съ 1866 г., дѣлаются справки: о вызовѣ наследниковъ, о вызовѣ въ судъ, о несостоятельности.

**МАГАЗИНОМЪ ИЗДАНЫ НОВЫЯ КНИГИ:**

Новое уголовное уложеніе Высочайше утвержд. 22-го марта 1903 года съ предметнымъ алфав. указат. и очеркомъ существенныхъ отличій отъ дѣйствующ. улож. Ц. 50 к. въ переплетѣ 80 к. Леонардъ. Полож. о Государственномъ Промысловомъ налогѣ съ рѣшеніями Сената и разъясненіями. Ц. 2 руб. 50 коп. Паренаго. Практич. руководство для Волостныхъ судовъ. 2-е изд. по продолженію Свода законовъ 1902 года. Ц. 1 р. 50 коп. Дѣло А. Кара. (Убіеніе матери и сестеръ). Подробнѣйшій отчетъ объ обоихъ судебныхъ слѣдствіяхъ съ рѣчами Тов. прокурора Муратова и защитниковъ прис. повѣр. Ходасевича и Муравьева. Ц. 50 коп.

**Каталоги магазина высылаются БЕЗПЛАТНО.**

# КНИГОИЗДАТЕЛЬСТВО



— ❁ и ❁ —

## КНИЖНЫЙ МАГАЗИНЪ „ПРАВОВѢДЪНІЕ“

И. Н. Голубева.

коммисіонера Государственной типографіи, Государственной канцеляріи и Московской Синодальной типографіи.

МОСКВА, Никольская, домъ Славянскаго Базара. Телефонъ № 33-28.

— ❁ ❁ —

На складѣ имѣются всѣ юридическія изданія: Анисимова, Березовскаго, Мартынова, „Общественной Пользы“, „Право“, Скорова, Чичинадзе, „Юридической помощи“ и др.

Имѣются въ продажѣ спеціальныя справочныя книги, алфавитные указатели, таможенные и желѣзнодорожныя тарифы, сборники циркуляровъ и др. правительственныхъ распоряженій.

Магазинъ принимаетъ заказы на портреты Государя Императора, Государственные гербы, Зеркала и др. предметы для присутственныхъ мѣстъ; составляетъ библіотеки изъ свода законовъ, сенатскихъ рѣшеній и пр. Дѣлаетъ справки: въ „Сенатскихъ объявленіяхъ“ о вызовѣ наследниковъ, о несостоятельности и пр., въ собраніи узаконеній объ утвержденіи и измѣненіи уставовъ промышленныхъ обществъ и пр.

Принимается подписка на всѣ газеты и журналы по цѣнамъ редакцій.

Кромѣ юридическаго, при магазинѣ открыты отдѣлы: Военный, Духовный и Техническій.

Сверхъ своей спеціальности, магазинъ высылаетъ всевозможныя книги, имѣющіяся въ продажѣ.

Подборъ книгъ постоянно пополняется новостями.

Заказы исполняются немедленно. Въ провинцію книги высылаются наложеннымъ платежемъ.

**КАТАЛОГИ БЕЗПЛАТНО.**



С.-ПЕТЕРБУРГСКАЯ

# ГИГИЕНИЧЕСКАЯ ЛАБОРАТОРИЯ

ПИТАТЕЛЬНЫХЪ ВЕЩЕСТВЪ



ФИЗИОЛОГИЧЕСКИХЪ ФЕРМЕНТОВЪ.

Существ. съ 1879 г.

Телефонъ № 12-68.

МЯСНОЙ СОКЪ СВѢЖИЙ.

МЯСНОЙ СОКЪ ВЪ ПОРОШКЪ.

МЯСНОЙ ПОРОШОКЪ.

СУШЕНАЯ КРОВЬ.

ПЕПСИНЪ ВЪ ПОРОШКЪ.

ВИНО ПЕПСИННОЕ.

ПЕПТОНЪ.

ПАНКРЕАТИНЪ.

КЕФИРЪ.

ГАЗИРОВАННОЕ СВѢЖЕЕ МОЛОКО.

МОСКВА, Воздвиженка, 11. ♦ С.-ПЕТЕРБУРГЪ, Литейная, 58.

Всѣ препараты высылаются немедленно.

ГОСТИНИЦА

перваго класса

„ДРЕЗДЕНЪ“

въ Москвѣ,

Тверская площадь, противъ  
дома Ген.-Губернатора.

Телефонъ № 718.

ОРУЖЕЙНЫЙ МАГАЗИНЪ  
Э. Бернгардъ и К<sup>о</sup>.

ПРЕЕМНИКИ

**И. ШЕНБРУНЕРЪ.**

ОЦѢНЩИКЪ ИМПЕРАТОРСКОЙ ОРУЖ. ПАЛАТЫ.

въ Москвѣ,

Кузнецкій мостъ, домъ Санъ-Галли.

МАСТЕРСКАЯ ДЛЯ ПОЧИНКИ И СОБСТВЕННЫЙ  
ТИРЪ ДЛЯ ПРОВЫ И ПРИСТРѢЛКИ РУЖЕЙ.

Нижегородская Ярмарка,

На Нижегородской улицѣ, № 44-46.

Адресъ для телегр: Шенбрунеръ, Москва.

Телефонъ № 23-62.



## РОЯЛИ и ПИАНИНО

Ю. Блютнеръ, Я. Беккеръ, К. М. Шредеръ,  
Бр. Дидерихсъ и другихъ первоклассныхъ

ЗАГРАНИЧНЫХЪ и РУССКИХЪ ФАБРИКЪ  
по фабричнымъ цѣнамъ.

Рояли отъ 550 руб. Пיאнино отъ 350 р. и дороже.

## ФИСГАРМОНИИ

лучшихъ америк. и нѣмец. фабрикъ въ 85, 100, 110, 120, 130, 150, 160 р.  
и дороже.

ДОПУСКАЕТСЯ РАЗСРОЧКА ПЛАТЕЖА.

Прейсъ-Курантъ—**бесплатно.**

# ЮЛІЙ ГЕНРИХЪ ЦИММЕРМАНЪ

МОСКВА, Кузнецкій Мостъ, д. Захарьина. С.-ПЕТЕРБУРГЪ, Морская, № 34.

# П. Н. БАЗАНОВЪ.

*Москва,*

Софійка, домъ княгини Туркестановой.

**Телефонъ № 10-60.**

ВСѢ ПИСЬМЕННЫЯ И РИСОВАЛЬНЫЯ ПРИНАДЛЕЖНОСТИ  
для конторъ, канцелярій и учебныхъ заведеній.

**Записныя книжки. Визитныя карточки. Меню.**

**БОГАТЫЙ ВЫБОРЪ:**

Роскошной почтовой бумаги, бумаги для абажуровъ.

**КОНТОРСКІЯ КНИГИ.**

Исполненіе всевозможныхъ типографскихъ и литограф-  
скихъ работъ.



**ТЕРРАКОТА, БРОНЗА, ФАРФОРЪ.**

**ЧУГУННОЕ ХУДОЖЕСТВЕННОЕ ЛИТЬЕ.**

ВЕЩИ ДЛЯ ПИСЬМЕННАГО СТОЛА

**ПОРТФЕЛИ, АЛЬБОМЫ, ☆ ☆ ☆**

**БУМАЖНИКИ, БЮВАРЫ, ПОРТМОНЕ.**

**РАМКИ**

деревянныя, кожаныя и металлическія.

**ОТКРЫТЫЯ ПИСЬМА.**

МАГАЗИНЪ

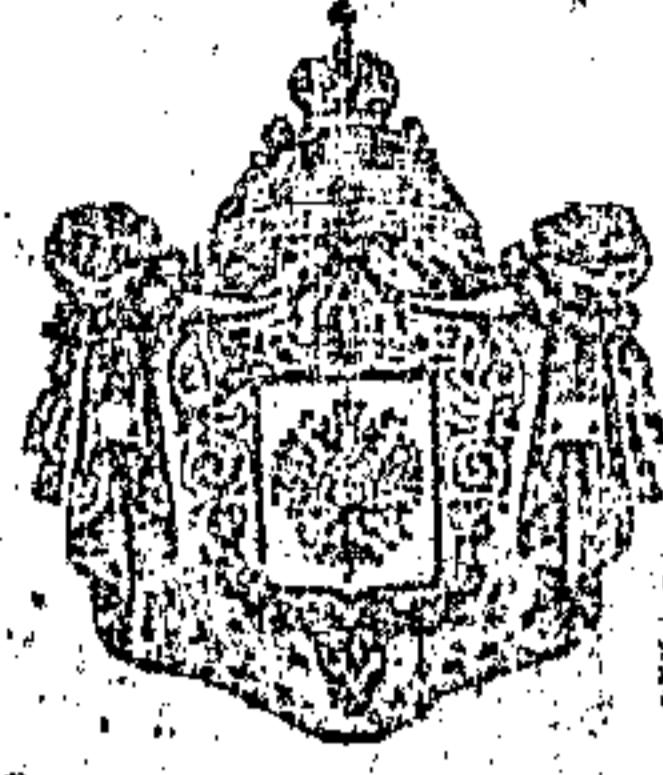

ОБОЕВЪ

Торговаго Дома

№<sup>ЦЫ</sup> А. В. ЛЕПЕШКИНА и И. М. БАРАНОВЪ  
БЫВШІЙ ДАБ О.

МОСКВА, Кузнецкій мостъ, домъ Санъ-Галли.

ТЕЛЕФОНЪ № 915.

БОЛЬШОЙ ВЫБОРЪ ОБОЕВЪ Заграничн. и русскихъ фабрикъ

отъ 10 коп. до 50 руб. за кусокъ.

КЛАССИЧЕСКАЯ ДЕКОРИРОВКА во всѣхъ стиляхъ.

ХУДОЖЕСТВЕННЫЙ МАГАЗИНЪ

**Б. АВАНЦО.**

Москва, Кузнецкій Мостъ, д. Шорина.

Телефонъ № 16-54.

Портреты Его Величества Государя Императора НИКОЛАЯ II

и всего Царствующаго Дома для присутственныхъ мѣстъ.

Картины русскихъ и иностранныхъ извѣстныхъ художниковъ,  
гравюры, фотографіи и пр. и пр.

**БРОНЗА, АЛЬБОМЫ, КОЖАНЫЯ ВЕЩИ,**

письменные, рисовальныя и для акварельной и масляной живописи принадлежности.

Прейсъ-Курантъ высылается бесплатно.



СОСТОЯЩІЕ  
ВЪ ВѢДѢНІИ МИНИСТЕРСТВА ФИНАНСОВЪ  
**КУРСЫ БУХГАЛТЕРІИ**

**Н. П. ВОЙНИКОВА,**

— ВЪ МОСКВѢ. —



Курсы имѣютъ цѣлью теоретическую и  
практическую подготовку служа-  
щихъ для коммерческихъ  
предпріятій.

НА КУРСЫ ПРИНИМАЮТСЯ ЛИЦА ОБОЕГО ПОЛА.

ПРОГРАММЫ И УСЛОВІЯ ПОСТУПЛЕНІЯ

 ВЫСЫЛАЮТСЯ И ВЫДАЮТСЯ БЕЗПЛАТНО.



**КУРСЫ ПОМѢЩАЮТСЯ:**

- 1) Срѣтенка, д. Спб. Страж. Общества (при торговой школѣ О. І. Бельмеръ).
- 2) Плющиха, д. Смоленской, что на Арбатѣ церкви (канцелярія).
- 3) Покровка, Земляной валъ, д. Елагиной.

# М. Р. ПАХОМОВЪ-ИВАНОВЪ

очень практичный организаторъ хоровъ и учитель пѣнія

Опытность, специальное музыкальное образование, свидѣтельства  
и аттестаты.

ЛЮДНЫМЪ УЧРЕЖДЕНІЯМЪ, УЧЕБНЫМЪ ЗАВЕДЕНІЯМЪ И ЦЕРКВАМЪ

*предлагаетъ услуги хоръ устроить и руководить имъ.*

ЛЮБИТЕЛЯМЪ ПѢНІЯ И МУЗЫКИ

ПОМОГАЕТЪ ИЗУЧАТЬ:

МУЗЫКАЛЬНУЮ ГРАМОТУ,

**ИГРУ** на фортепіано, фисгармоніи  
и скрипкѣ,

**ПѢНІЕ** solo и хоровое.

**УРОКИ** приспособляются къ цѣлямъ  
любителей музыки и пѣнія желающимъ изу-  
чать музыкально-вокальное искусство тео-  
ретически и практически.

—== Адресъ: Москва, ==—

Таганскій туп., д. Аѳанасьева, кв. № 6.

# ОПТОВО-РОЗНИЧНЫЙ

Телефонъ Табачный Магазинъ № 47-74.

# М. А. РОФЕ.

**МОСКВА,**

Тверская, домъ Филиппова, № 11.

## ВЫДЕРЖАННЫЯ СИГАРЫ

лучшихъ фирмъ со скидкою 10% излюбленныя публикой.

## ТАБАКИ и ПАПИРОСЫ

фабрики Т-ва Оттоманъ высылаются по первому требованію  
наложеннымъ платежомъ.

## Отъ Московской Пѣвческой Капеллы

ТОВАРИЩЕСТВА

Артиста ИМПЕРАТОРСКИХЪ Театровъ

# Н. С. Черепейникова и И. Я. Смирнова.

Имѣемъ честь довести до общаго свѣдѣнія настоятелей церквей, церковныхъ старостъ и любителей духовнаго пѣнія, что Духовно-Пѣвческая Капелла „Товарищества“ состоя изъ 150 человекъ подъ управленіемъ бывшаго учителя пѣнія Придворной Пѣвческой Капеллы К. К. Варгина, участвуетъ при церковныхъ богослуженіяхъ и духовныхъ торжествахъ отъ 8 человекъ и полнымъ составомъ, какъ въ г. Москвѣ, такъ и за предѣлами ея.

Плющиха, домъ церкви Смоленской Божьей Матери.

Телефонъ № 15-10 в. С. Грачева.

# СПЕЦИАЛЬНАЯ МАСТЕРСКАЯ

матрацевъ

1-ой Московской Артели

матрацо-обойного производства

(40 мастеровъ-членовъ)

ПРИНИМАЮТСЯ ЗАКАЗЫ

на матрацы всѣхъ сортовъ, передѣлка и обновленіе  
старыхъ матрацовъ по цѣнамъ

**внѣ конкуренціи.**

*Гл. заказчики, обращаясь въ артель, получаютъ доброкачественную изъ первыхъ рукъ работу непосредственно отъ мастеровъ.*

Съ заказами просимъ обращаться лично или письменно

**ВЪ МАСТЕРСКУЮ АРТЕЛИ:**

Садовая-Триумфальная, д. Зайцевой, кв.  
№ 9. или по телефону

въ Т-во „СОЮЗЪ“ № 28-56.

# МАГАЗИНЪ СУКОНЪ

Торгового Дома

**В. В. НАДЕЖИНЪ и К<sup>о</sup>.**

бывшіи

**Д. В. МАРЕЦКАГО.**

на Никольской улицѣ, въ домѣ  
Законоспасскаго монастыря.

**въ Москвѣ.**



Сукно; ♦ Трико, ♦ Драпъ,

♦ Плюшъ ♦

и другія матеріи для мужскаго и дамскаго  
платья, а также для формъ: военныхъ  
и гражданскихъ.

**Телефонъ № 42-78.**

# СПЕЦИАЛЬНОСТЬ

# Ж О Ф Е

## ЖЖЕННЫЙ и СЫРОЙ

## въ ГРОМАДНОМЪ ВЫБОРѢ.

### МАГАЗИНЫ

# Р Е Т Т Е Р Р Е.

Большая Лубянка, домъ Ивановскаго монастыря № 21.

Маросейка, домъ Кайсорова.

**въ Москвѣ.**

**Телефонъ № 44-54.**

**ПРЕЙСЪ-КУРАНТЫ ВЫСЫЛАЮТСЯ ПО ТРЕБОВАНІЮ.**

Фирма существуетъ съ 1870 г.

## КНИЖНЫЙ МАГАЗИНЪ

### „ТРУДЪ“.

МОСКВА, Тверская улица. (Телефонъ № 34-54).



1) Высылаетъ по заказу **всѣ книги**, опубликованныя въ газетахъ, журналахъ и каталогахъ книжныхъ магазиновъ.

2) Составляетъ **школьныя, народныя, домашнія и общественныя библіотеки** какъ по спискамъ, такъ равно и по каталогамъ Мин. Нар. Пр. на разныя суммы: въ 1 р., 3 р., 5 р., 10 р., 15 р., 30 р., 50 р., 100 р., 500 р. и дороже.

3) Изъявившіе желаніе получать постоянно **новости** по указаннымъ ими отраслямъ знаній и литературы благоволятъ при требованіи высылать на этотъ предметъ приблизительную сумму денегъ. При каждой отправкѣ книгъ прилагается подробный расчетъ.

4) Книги по желанію заказчиковъ, могутъ быть высылаемы въ **переплетахъ**. Учебные переплеты считаются по 15 к., полусафьяновые съ бумагой—35 к., полушагреновые съ бум.—50 к., полушагреновые съ коленкоромъ—75 к., коленк. съ золототисн. отъ 75 к. до 2 р. и дороже.

5) Подписка на журналы, періодическія изданія и изданія выходящія по подпискѣ, принимается только въ томъ случаѣ, если причитающіяся деньги будутъ высланы впередъ. Передача требованій въ редакціи производится немедленно. Въ случаѣ прекращенія періодическаго изданія или изданія, выходящаго по подпискѣ, магазинъ, предъявленіемъ удостоверенія въ передачѣ внесенныхъ подписчикомъ денегъ по назначенію, слагаетъ съ себя всякую дальнѣйшую отвѣтственность.

6) Заказы на сумму менѣе 10 руб. исполняются безъ задатка и высылаются съ наложеніемъ платежа.

7) При заказахъ на сумму свыше 10 руб. требуется задатокъ въ размѣрѣ 25% суммы заказа.

8) Магазиномъ **бесплатно** составляются смѣты и каталоги для всякаго рода библіотекъ, читаленъ и книжныхъ складовъ, а равно даются отвѣты на всѣ запросы, касающіеся книжнаго дѣла; отвѣты высылаются магазиномъ тотчасъ, по полученіи запроса; на отвѣтъ слѣдуетъ прилагать почтовую 7 коп. марку.

9) При магазинѣ открыта подписка на новое изданіе С. Скирмунта: **Полное собраніе сочиненій Генрика Ибсена**, въ 8-ми томахъ, въ переводѣ съ датскаго А. и П. Ганзенъ. Цѣна по подпискѣ—шесть рублей; допускается разсрочка.

10) При магазинѣ отдѣленіе склада изданій т-ва «Знаніе», т-ва «Донская Рѣчь», Вятскаго губ. Земства, Вятскаго Т-ва, Книгоиздательства П. П. Гершунина и К<sup>о</sup>, В. Раппъ и В. Потапова, Харьковскаго О-ва Грамотности, Этико-художественной библіотеки, Научно-образовательной библіотеки, Д. И. Тимковскаго и друг.

# Гостинница

## „МАРСЕЛЬ“

МОСКВА,

Петровка, уг. Столешникова пер.

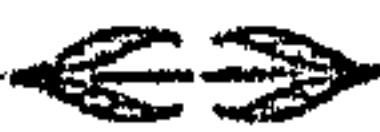

Комнаты отъ 1 р. 50 к. до 6 руб.

полное удобство, комфортъ, роскошно  
обставлены.

Электрическое освѣщеніе, подъемныя машины,  
въ каждомъ проведена вода, имѣются  
ванны.

ТЕЛЕФОНЪ № 18 - 70.

**Завтраки, обѣды, ужины.**

Мѣстность центральная, вблизи пасса-  
жѣвъ и театровъ.

# Писчебумажный и книжный МАГАЗИНЪ

## Г. В. ПОЧЕЧУЕВА.

Въ большомъ выборѣ имѣется  
товаръ для учащихся  
**КАКЪ-ТО:**

тетради, перья, карандаши, ручки, чер-  
нила, пеналы, ремни, ранцы, сумки,  
книгоноски, портфели, грифельныя  
доски, бумага для курсовъ бухгалте-  
ріи, счеты конторскіе,

готовальни и всевозможныя чертежно-риси-  
вальныя принадлежности,

### ПЕРЕПЛЕТЪ РАЗНЫХЪ КНИГЪ.

Все вышеозначенныя вещи по са-  
мымъ недорогимъ цѣнамъ, а учебныя  
книги со скидкой 10%.

Тверская улица, близъ Садовой, домъ  
№ 70.

**ВЪ МОСКВѢ.**

# ХУДОЖЕСТВЕННАЯ МАСТЕРСКАЯ СВѢТОВЫХЪ КАРТИНЪ

къ волшебнымъ фонарямъ для  
народныхъ чтеній

## Л. М. СОКОЛОВА.

МОСКВА,

Триумфальная-Садовая, д. Галушкина,  
квартира № 5-й.

Удостоенъ подарка Государя Императора  
АЛЕКСАНДРА II за живопись.  
ПОСТАВЩИКЪ

Россійскаго общества сельско-хозяй-  
ственнаго птицеводства, состоящаго  
подъ покровительствомъ Его импера-  
торскаго Высочества Великаго Князя  
Петра Николаевича.

Свѣтвыя картины, волшебныя фонари,  
брошюры.

**БОЛѢЕ 800 ЧТЕНІЙ.**

Цѣны красками 1 руб. штука, черныя  
50 коп., въ рамкахъ на 5 к. дороже.

# С. В. Воробьевъ.

Торговля: уголь, Краснопрудной ул.  
и Гаврикова пер., соб. домъ.

Складъ: Гавриковская площадь,  
лабазъ № 3.

**ВЪ МОСКВѢ.**

## ИЗВЕСТЬ, АЛЕБАСТРЪ

ЦЕМЕНТЪ ПОРТЛАНДСКІЙ,  
РОМАНСКІЙ

КИРПИЧЪ БѢЛЫЙ  
и КРАСНЫЙ

БАЛКИ, РЕЛЬСЫ.

ЖЕЛѢЗО СОРТОВОЕ,  
ЛИСТОВОЕ.

ПРИБОРЫ ДВЕРНЫЕ, ОКОННЫЕ  
и ПЕЧНЫЕ.

ПАКЛЯ, ВОЙЛОКЪ.

ИЗРАЗЦЫ ВСѢХЪ  
СОРТОВЪ.

ГВОЗДИ ПРОВОЛОЧНЫЕ,  
КОНЫЕ и ДРУГІЕ.

Телефонъ № 31-66.

## ПРОДАЖА И ПОКУПКА СТАРИННЫХЪ ВЕЩЕЙ:

картинъ, портретовъ, миниатюръ, акварелей, рисунковъ, гравюръ, золота, серебра, эмали, бронзы, мебели, мрамора, оружія, грамотъ, рукописей, фарфора, хрусталя, фаянса, монетъ, маіолика, вѣровъ, табакерокъ, археологическихъ раскопокъ и камней рѣзныхъ, ковровъ, матерій, кружевъ, шитья и прочихъ предметовъ роскоши, какъ русскихъ, такъ и иностранныхъ.

**Александръ Николаевичъ Ерыкаловъ**

МОСКВА, Леонтьевскій пер., домъ № 9, Кузнецова.

*Р. S. По приглашенію Г. владельцевъ старинныхъ предметовъ въѣзжало въ города и провинціи для покупки старинныхъ вещей.*

## КНИЖНАЯ ТОРГОВЛЯ

**А. М. СТАРИЦИНА**

Москва, уголь В. Никитской и Никитскаго бул., д. Скоропадской.

Охотно приобрѣтаетъ: а) Изъ книгъ XVIII вѣка на русскомъ языкѣ: оды, слова, рѣчи, афиши и т. п. мелочи. Журналы преимущественно сатирическіе и немноготомные. Отдѣльные описанія городовъ русскихъ, біографіи Россійскіе, путешествія по Россіи, книги по генеалогіи, бібліографіи, а также сочиненія оригинальныхъ русскіихъ авторовъ и книги съ гравюрами; всевозможныя гравюры: виды, портреты и т. д., а равно и рисунки, относящіеся къ Русскимъ событіямъ и лицамъ; автографы и рукописи

б) Изъ иностранныхъ книгъ XV—XVIII вѣка, книги, касающіяся Россійскаго государства (какъ-то сочиненія иностранныхъ путешественниковъ по Россіи, мемуары, касающіяся до Россіи и т. п.); а также книги съ гравюрами.

в) Изъ русскихъ книгъ XIX столѣтія; книги историческаго содержанія, описанія городовъ, монастырей, книги по генеалогіи и бібліографіи, относящіяся къ эпохѣ отечественной войны какъ книги, такъ и мелкія произведенія печати: афиши, объявленія, каррикатуры и т. д. Первые изданія русскихъ авторовъ I-й половины XIX столѣтія, а также гравюры, портреты и т. п. мелочи печатанныя и рисованныя касающіяся Россіи.

Изъ иностранныхъ книгъ XIX столѣтія приобрѣтаются книги историческаго характера и художественныя изданія.

# ОБЩЕСТВО СЧЕТОВОДОВЪ.

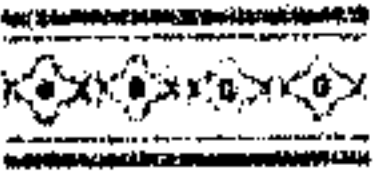
С.-ПЕТЕРБУРГЪ, Невскій проспектъ, № 43.  МОСКВА, Тверская ул., д. № 18. О. В. Езерскаго.

## УСТАВЪ ОБЩЕСТВА

высылается по требованію за 21 к. марку.

## ЭКСПЕРТИЗЫ СЧЕТОВОДНЫЯ

по дѣламъ всякаго рода принимаютъ на себя члены Общества Счетоводовъ каждый по своей специальности.

Адресоваться на имя председателя Общества Счетоводовъ **О. В. Езерскаго.**

## РЕВИЗИЮ ИМѢНІЙ, ПОВѢРКУ ОТЧЕТОВЪ И Т. П.

принимаютъ на себя члены Общества Счетоводовъ.

Адресъ тотъ же.

ПОДГОТОВЛЕНІЕ НА МѢСТА  
путемъ практическихъ упражненій  
на Счетоводныхъ курсахъ  
**О. В. ЕЗЕРСКАГО.**

РУССКАЯ ТРОЙНАЯ СИСТЕМА  
въ практическихъ рукахъ  
ИЗУЧИВШИХЪ ЕЕ СЧЕТОВОДОВЪ

## СЧЕТОВОДНЫЕ КУРСЫ О. В. ЕЗЕРСКАГО.

С.-ПЕТЕРБУРГЪ, Невскій проспектъ, № 43.  МОСКВА, Тверская, ул., д. № 18, О. В. Езерскаго.

УЧЕНИКИ И УЧЕНИЦЫ  
О. В. Езерскаго.  
приводятъ въ порядокъ и вновь заводятъ счетоводство по любому дѣлу и по любой системѣ; по итальянской двойной или по русской тройной.

САМОУЧАЩИМ СЯ  
СЧЕТОВОДСТВУ  
за 7 рублей высылаются 2 учебника и 4 тетради для практическихъ упражненій.

Адресоваться на Счетоводные Курсы **О. В. Езерскаго.**  
С.-Петербургъ, Невскій проспектъ, № 43.  
Москва, Тверская, домъ № 18, **О. В. Езерскаго.**



**ПЕЧАТАЮТСЯ:**  
 КНИГИ, БРОШЮРЫ, ТАБЛИЦЫ,  
 С Ч Е Т А,  
 РАЗСЧЕТНЫЯ КНИЖКИ  
 свадебн. поздравительн.  
 и ТРАУРНЫЯ БИЛЕТЫ,  
 ВИЗИТНЫЯ И  
 АДРЕСНЫЯ КАРТОЧКИ.  
 Прейсъ-Куранты,  
 конторскія книги и проч.

**ИСПОЛНЯЮТСЯ:**  
 всевозможныя  
 переплетныя, футлярныя  
 и ЛИНЕВАЛЬНЫЯ  
 работы  
 въ собственной мастерской,  
 по самымъ  
 УМѢРЕННЫМЪ ЦѢНАМЪ.

МОСКОВСКАЯ

# Тубернская

Типографія.

*Иверскія ворота, зданіе Губерн-  
скаго Правленія.*

Телефонъ № 8-79.

Телефонъ № 7-96.

## МАГАЗИНЪ

АПТЕКАРСКИХЪ, ПАРФЮМЕРНЫХЪ и ХОЗЯЙСТВЕННЫХЪ ТОВАРОВЪ

# Н. МАТТЕЙСЕНЪ.

Москва, Тверская собственный домъ.

### ИМѢЕТЪ ГРОМАДНЫЙ ВЫБОРЪ РАЗНОРОДНАГО ТОВАРА:

Пряности и др. предметы для стола и кухни.  
 Сои для стола англійскія.  
 Предметы для хозяйства.  
 Матеріалы для стирки бѣлья.  
 Средства для чистки домашней утвари.  
 Средства для вывода пятенъ.  
 Средства отъ насѣкомыхъ, крысъ и мышей.  
 Чернила и штемпельныя краски.  
 Дезинфекціонныя средства.  
 Курительныя вещества.  
 Украшеніе и иллюминація для елокъ.  
 Домашнія лѣкарства.  
 Фейерверкъ садовый и комнатный.  
 Готовыя патентованныя средства.  
 Минеральныя воды натуральныя.  
 Соли для ваннъ и питья.  
 Перевязочныя матеріалы.  
 Предметы дамской тигіены.  
 Предметы для ухода за больными.

Туалетныя принадлежности.  
 Духи разныхъ фабрикъ, иностранныхъ и  
 русскихъ.  
 Одеколony разныхъ фабрикъ.  
 Туалетный уксусъ разныхъ фабрикъ.  
 Воды и молоко для лица и рукъ.  
 Туалетныя пудры.  
 Принадлежности для гримировки.  
 Румяна и бѣлила.  
 Кремъ и пать.  
 Мыла туалетныя и медицинскія.  
 Мыло и кремъ для бритья.  
 Помады, фиксажуры, брильянтинь и масла  
 для волосъ.  
 Средства для удаленія волосъ.  
 Зубныя средства.  
 Сашэ для бѣлья.  
 Средства для холи ногтей.  
 Зубныя щетки, гребни и зубочистки.

Прейсъ-Курантъ съ адресами врачей высылается по требованію бесплатно.

Частная Женская Гимназія Мин. Народ. Просв.

**В. П. ГЕЛЬБИГЪ.**

(Бывш. С. С. Купчинской).

— МОСКВА, —

Полянка, домъ наследниковъ Поземщиковыхъ.

Гимназія имѣетъ 2 приготовительныхъ класса, семь нормальныхъ, восьмой педагогическій. Въ гимназіи преподаются всѣ общеобразовательные предметы и чистописание, черченіе, рисованіе, рукодѣліе, пѣніе духовное, свѣтское и танцы; языки французскій и нѣмецкій (по желанію, одинъ обязательно); музыка—плата отдѣльно. Съ нынѣшняго года введены анатомія, физиологія и гигиена.

Плата за приходящихъ: Приг. клас.—80 руб. въ годъ; съ I клас. по IV—100 руб.; съ IV по VIII клас.—120 руб.; въ VIII клас.—150 руб.  
За пансіонерокъ плата 350, 400, 450 рублей въ годъ.

**РАЗРѢШЕННЫЙ НАЧАЛЬСТВОМЪ  
БУХГАЛТЕРСКІЙ КАБИНЕТЪ А. В. БАЛОВА.**

МОСКВА, Малая Лубянка, д. Кононовой № 3. Телефонъ № 41-21.

Текущій счетъ въ Московскомъ Купеческомъ Банкѣ.

**Судебно-счетоводная экспертиза** въ распоряженіи Судебныхъ палатъ, Окружныхъ и коммерческихъ судовъ, Мировыхъ судебныхъ установленій, Администраціяхъ, конторныхъ управленіяхъ и т. п. ♦ Составленіе и провѣрка смѣтъ и отчетовъ. ♦ Веденіе текущего счетоводства, постоянное наблюденіе и провѣрка. ♦ Ревизія отдѣленій и подотчетныхъ лицъ. ♦ Составленіе и провѣрка торговыхъ документовъ въ Русской и иностранной валютѣ (счетовъ, контокоррентныхъ выписокъ, желѣзнодорожныхъ документовъ и пр.). ♦ Переписка на пишущихъ машинахъ и каллиграфически. ♦ Оборудование конторъ книгами бланками и проч. конторскими матеріалами. ♦ Работы принимаются и исполняются **ВО ВСѢХЪ ГОРОДАХЪ РОССІИ.** Отъ Земскихъ и Городскихъ Учрежденій, Банковъ и Банкирскихъ конторъ, Сельскохозяйственныхъ Экспонимій, Заводовъ, Фабрикъ, Предпріятій Оптоваго и розничнаго Торга и пр. Работы исполняются, какъ мѣстными силами, такъ и сотрудниками Кабинета. Кабинетъ располагаетъ услугами опытныхъ специалистовъ по всѣмъ отраслямъ Коммерческихъ знаній. Въренныя Кабинету документы хранятся въ стальной кладовой Московскаго Международнаго Торговаго Банка.

**Строгое соблюденіе коммерческой тайны.**

**Въ конторѣ издателя-книгопродавца А. Д. Ступина.**  
(Москва, Никольская улица, рядомъ съ Ремесленной управой).

Комиссіонеръ Управленія Москов. Синодальной Типографіи.  
На почтовую перес. прошу прилагать 20 к. на каждый рубль.

**ПРОДАЮТСЯ СЛѢДУЮЩІЯ КНИГИ:**

## **СОВРЕМЕННЫЙ КАЛЕНДАРЬ СТУПИНА,**

Выходитъ ежегодно въ сентябрѣ мѣсяцѣ. Цѣна 15 коп. съ перес. заказн. бандеролью—28 к. съ налож. платеж.—40 к. На 1 руб. высылается 5 экземпляровъ, на 2 р.—11 экз., на 3 р.—18 экз. Въмѣсто мелочи можно присылать марками.

**Его оригинальность и особенности:** обширность точность и новизна свѣдѣній и удобство расположенія справочныхъ отдѣловъ—духовныхъ и гражданскихъ, живой интересъ историко-политическихъ статей; изящно исполненные портреты русскихъ писателей (съ 1891 г. ежегодно портреты), съ приложен. изящно исполненнаго стѣнного календаря и 2 географ. картъ—Европ. Россіи и Сибирской ж. д. Внѣшность изданія вполне соотвѣтствуетъ внутреннему содержанию.

Для сельск. жителей и небогат. людей, которые не могутъ прибѣг. ко врачу и аптекѣ.

### **Д-ра Андреевскаго. ШКОЛА ЗДОРОВЬЯ Д-ра Андреевскаго.**

(Домашній лѣчебникъ). Практическое руководство къ сохраненію здоровья и продленію жизни до глубокой старости. Предупрежденіе и распознаваніе всѣхъ болѣзней; наружныхъ и внутреннихъ, скоротечныхъ и длительныхъ, простыхъ и заразительныхъ, и ихъ лѣченіе испытанными врачебными средствами, безъ помощи врача и аптеки, по правиламъ аллопатій, гомеопатіи и всѣхъ прочихъ способовъ врачеванія, самопомощь въ несчастныхъ случаяхъ и внезапныхъ заболѣванійхъ. Болѣе 3000 рецептовъ лѣкарствъ (на русск. и латинскомъ языкахъ). Полный популярный курсъ медицины. 6-е изд. въ 2 ч., съ 150 рис., общедоступно изложено д-мъ Андреевскимъ. 1120 стр. М. Ц. 3 р., въ кор. пер.—3 р. 50 к., въ коленк.—4 р.

### **Библиотечка Ступина, ДѢТСКІЯ КНИЖКИ ИЗЯЩНО-ИЛЛЮСТРИРОВАННЫЯ.**

Первинка.  
Азбучка въ картинкахъ.  
Азбучка-Крошка.  
Французская азбучка.  
Нѣмецкая азбучка.  
Книжка-малютка.  
Гадкій утенокъ.  
Грамматика-крошка.  
Елка.  
Бабушкины сказки.  
Дѣтки-малолѣтки.  
Дѣтскія пѣсенки.  
Бѣлка. \*  
Ежики.  
Улетѣла. \*

Птицы. \*  
Балагуръ.  
Ручн. тѣни и комн. игры.  
Игра въ солдаты.  
Чародѣй.  
Забава всему приправа.  
Въ часы досуга.  
Прикл. любопытн. Коли.  
Степка-растрепка.  
Маленькій рисовальщ.  
Ариеметика-крошка.  
Поздравит. стихотвор.  
Всего понемногу.  
Матушка Москва. \*  
Старикъ-годовинъ. \*

Русскія басни. \*  
Крѣпость. \*  
Красный сарафанч. \*  
Колосья. \*  
Добрый Паша. \*  
Освобожденіе Руси. \*  
Три царства природы.  
Зайчики. \*  
Удивит. червячокъ. \*  
Наши ремесленники.  
Собака.  
Кошка.  
Проказы обезьянъ.  
Слоны-забавники.  
Звѣри. \*

Проказы Топтыгина.  
Чудесныя животныя. \*  
Лисичка-сестричка.  
О рыбаѣ и рыбакѣ. \*  
О царѣ Салтанѣ. \*  
О купцѣ Остолопѣ. \*  
О мертвой царевнѣ. \*  
О золотомъ пѣтушкѣ.  
Конекъ-Горбунокъ. \*  
Царь-Богатырь. \*  
Алеша Поповичъ. \*  
Садко и Васька Бу-  
славъ. \*  
Илья Муромецъ. \*  
Добрыня Никитичъ. \*

Знакъ \* означаетъ, что эти книжки Одобрены, Учен. Ком. Мин. Нар. Пров. или Вѣдом Имп. Маріи, или же Учебн. Ком. при Св. Синодѣ.

Всѣ вышеозначенныя книжки по 10 к. на 1 р. высыл. 10 книжекъ.

Г.г. иногородніе адресуются за книгами къ издателю книгопродавцу А. Д. СТУПИНУ, Москва, Никольская, ряд. съ Ремеслен. управой. На пересылку просятъ прилагать 20 к. на рубль.

При нашей конторѣ имѣется складъ изданій Синодальной Типографіи.

**КАТАЛОГЪ СОБСТВЕННЫХЪ ИЗДАНІЙ ВЫСЫЛАЕТСЯ БЕЗПЛАТНО**



Золотая медаль  
С.-Петербургъ  
1902 г.  
Кустарн. выставка



# МАСТЕРСКІЯ

## МОСКОВСКАГО ГОРОДСКАГО РУКАВИШНИКОВСКАГО ПРИЮТА

Смоленскій бульваръ, Стѣнная площадь, телефонъ 20—94.

### ПРИНИМАЕТЪ ЗАКАЗЫ НА СЛѢДУЮЩІЯ ИЗДѢЛІЯ:

**Мебельно-столярныя.** Классную мебель (ученическія парты, классныя доски, счеты, учительскіе столы, стулья, шкафы) письменные столы, библиотечные шкафы, буфеты, объединенные столы, шахматные столы, гардеробы, дѣтская мебель и проч. сосноваго, дубоваго, орѣховаго, березоваго дерева, причемъ матеріаль предварительно высушивается въ имѣющейя особой сушилкѣ.

**Токарныя:** Этажерки, вѣшалки, чайные столики, канделябры, рояльныя табуреты, шахматы, конторскіе счеты, ручки для тростей, разныя издѣлія изъ слоновой кости и проч.

**Слесарно-Кузнечныя:** Разнаго рода инструменты (молотки, трещетки, угольники, циркуля для постройки и пр.) Токарныя и сверлильныя станки и др. не сложныя машины.—Принимаются въ ремонтъ разныя машины и станки. По кузнечной: кровати, рѣшетки, пожарныя лѣстницы, перилы для балконовъ и т. п.

**Сапожно-башмачныя:** Сапоги, штиблеты, галоши, разная дамская и дѣтская обувь.

**Переплетно-Футлярныя:** Разныя переплеты, отъ 12 коп. до 10 руб.—Ученическія тетради, портфели, бумажники, портсигары, коробки для дѣлъ, наклейка плановъ и т. п.

**Портняжныя:** Поджачныя, визитныя, сюртучныя пары, пальто, шубы и разная одежда изъ матеріала заказчика.

**Малярныя:** Окраска всѣхъ возможныхъ издѣлій съ раздѣлкой подъ разные сорта дерева. Оклейка обоями и окраска стѣнъ, крышъ и фасадовъ домовъ.

**Корзиночныя:** Самыя разнообразныя издѣлія красивыхъ рисунковъ.

Заказы могутъ исполняться по рисункамъ и чертежамъ.

При приютѣ имѣется складъ (магазинъ) готовыхъ издѣлій, продажа коихъ производится ежедневно съ 9 ч. ут. до 7 ч. веч., а въ кануны воскресныхъ и праздничныхъ дней до 6 ч. веч. По Воскреснымъ днямъ складъ открытъ отъ 12 до 3 ч., и въ праздники.

Заказы принимаются въ будни съ 9 до 12 ч., съ 1½ до 3½ час. и съ 4½ до 7½ ч. въ магазинѣ.

Книжная Торговля

**В. В. ДУМНОВА**

подъ фирмою

**„НАСЛѢДН. БР. САЛАЕВЫХЪ“**

въ Москвѣ.

Главный складъ оптовой торговли и розничный магазинъ на Мясницкой улицѣ, д. Обидиной.

ТЕЛЕФОНЪ № 6-01.

Книжный магазинъ имѣетъ большой запасъ учебныхъ книгъ своего изданія, а равно приобретенныхъ отъ гг. сочинителей и издателей въ большомъ количествѣ экзем.

Лидія Андреевна

**МИРОНОВА.**

Принимаетъ переписку  
на пишущихъ машинахъ

на русскомъ, французскомъ и нѣмецкомъ, языкахъ; судебную, коммерческую, литературную, лекціи и пьесы

**по весьма умереннымъ  
цѣнамъ.**

Заказы исполняются быстро и аккуратно.

*АДРЕСЪ: Арбатскія ворота, домъ  
Фабриціусъ, рядомъ съ Коммерческимъ  
Судомъ.*

**ПЕТРОВСКАЯ  
БИБЛИОТЕКА,**

МОСКВА, Петровскія линіи.

Абонементъ книгъ и журналовъ

на русскомъ французскомъ, нѣмецкомъ,  
англійскомъ и итальянскомъ языкахъ.

Богатый научный отдѣлъ.

**Всѣ выходящія новости литературы.**

Книги по программамъ для  
домашняго чтенія.

Доступныя условія для иногороднихъ.

Центральная Контора

**А. Я. ЛЕЛЮХИНА.**

Москва, Тверск. бульв. д. ц. Іоанна Богосл.

**СОСТАВЛЕНІЕ ПРОШЕНІЙ**

по исходатайствованію:

пенсій пособій, паспортовъ, привилегій, правъ дворянства и почетнаго гражданства; по семейнымъ и бракоразводнымъ дѣламъ, о наслѣдствѣ, объ узаконеніи и усыновленіи дѣтей, объ открытіи: фабрикъ, заводовъ, гостинницъ и пр.

**ПЕРЕВОДЫ** на иностранныя языки,

**ПЕРЕПИСКА** на пишущихъ машинахъ  
и каллиграфическимъ почеркомъ.

# МЫЛА

МЕДИЦИНСКІЯ И ГИГИЕНИЧЕСКІЯ

ПЕРЕЖИРЕННЫЯ,

АПТЕКАРЯ

**А. А. РУБАНОВСКАГО**

въ Москвѣ.

Рекомендуются какъ полезныя  
для мытья лица и рукъ.

Борно-бензойное, Борно-тимоловое,  
Вазелиновое, Глицериновое „Викторія“  
содерж. 50% глицерина, Дѣтское, Зем-  
ляничное (отъ загара), Ланолиновое,  
Черемуховое, Карболовое и многія др.

Дегтярное мыло А. Рубановскаго  
рекомендуется какъ полезнѣйшее для  
мытья головы и тѣла, уничтожаетъ  
головную перхоть.

Цвѣточно-вазелиновое мыло запа-  
ховъ: Геліотропъ, Ландышъ, Казан-  
лыкская роза, Фіалка, Цвѣтущая сирень  
и Эсъ-букетъ.

Мыла изъ бѣлаго дегтя Проф. А. П. По-  
сѣлова Дегтярное и Сѣрно-дегтярное  
при болѣзняхъ кожи.

Счета,  
Бланки,  
Блокноты,  
Смѣты,  
Циркуляры  
Конверты,  
Визитныя  
и Адресн.  
карточки.  
Меню,  
Свадебные  
и Траурн.  
билеты,  
Прейсъ-  
Куранты,  
Квитанціи,  
Контрскія  
книги,  
Плакаты,  
Загородн.  
афиши.

# ТИПОГРАФИЯ

ПОДЪ ФИРМОЮ

„ПЕЧАТЬ И ГРАВЮРА“  
МЕЕРОВИЧА.

МОСКВА

Б. Тверская-Ямская, д. 34, Ряшина.

Телефонъ № 16-22.

ПРИНИМАЮТСЯ ВСЕВОЗМОЖНЫЯ  
ТИПОГРАФСКИЯ РАБОТЫ.

ПЕЧАТАНИЕ  
Художественныхъ Альбомовъ  
и НА ШЕЛКУ.

АККУРАТНОЕ и БЫСТРОЕ ИСПОЛНЕНИЕ.

ЦѢНЫ ВНѢ КОНКУРЕНЦІИ.

## ПОДРЯДЧИКЪ

Кирилль Филипповичъ

# Макаровъ

Б. Спасская, с. д.

ПРИНИМАЕТЪ ВСѢ СТРОИТЕЛЬНЫЯ РАБОТЫ.

Акционерное Общество

**В. И. Бушъ и К<sup>о</sup> въ Лондонѣ.**

**КОНТОРА:**

въ Москвѣ, Маросейка 7.

**Телефонъ № 43-41.**

**СКЛАДЪ:**

Суворовская, 10.

**Телефонъ № 29-94.**

Эфирныя масла, Фруктовыя эссенции и Безвредныя краски для Кондитеровъ, Ликерныхъ, Мыловаренныхъ и др. заводовъ, Химическіе продукты и пр. и пр.

Типо-Литографія

**М. А. ДОБРЫШЕВА,**

подъ фирмою

**„ОБЩЕДОСТУПНАЯ АМЕРИКАНСКАЯ“**

МОСКВА,

Тверская, С.-Газетный пер., близъ  
Б. Никитской ул., д. Кеппегъ.

**ПРИНИМАЮТСЯ ЗАКАЗЫ:**

на изданія, плакаты, брошюры,  
счета, прейсъ-куранты, адресныя  
и визитныя карточки, меню, сва-  
дебные билеты и т. п.

Для гг. привъзжихъ заказы исполняются  
**НЕМЕДЛЕННО.**

**ВНОВЬ ОТКРЫТЫЙ МАГАЗИНЪ  
Мужскихъ, Дамскихъ и Дѣтскихъ  
Шляпъ**

**П. Шефферъ.**

МОСКВА,

Тверская, Камергерскій пер., д. Мланозова,  
подъ Художественнымъ театромъ.

**БОЛЬШОЙ ВЫБОРЪ  
Шляпъ, Шапокъ, Учебныхъ Форменныхъ и  
Статскихъ фуражекъ.**

**КУЧЕРСКІЕ ШЛЯПЫ и ПОЯСА.**

ПРИНИМАЮТСЯ ЗАКАЗЫ, ЧИСТКА и ПЕРЕДѢЛКА

**ЗАКАЗЫ и ВЫСЫЛКА во ВСѢ  
ГОРОДА ИСПОЛНЯЮТСЯ**

**БЫСТРО и АККУРАТНО.**

**Цѣны вѣ конкуренціи.**

Къ Весеннему сезону будетъ получено изъ  
за границы большой выборъ весеннихъ мяг-  
кихъ и твердыхъ шляпъ черн. и цветныхъ.

Колоніальные товары.  ВИНА и Сигары.

Торговое Товарищество

**„Братья Елисеєвы“.**

МОСКОВСКОЕ ОТДѢЛЕНІЕ.

Адресъ для писемъ Москва, Тверская, 40. ♦ Для телегр. Москва, Бр. Елисеєвы.

**Телефонъ № 12-25.**

SOCIÉTÈ COMMERCIALE

**„FRÈRES ELISSEIEFF“**

Succursale de Moscou.

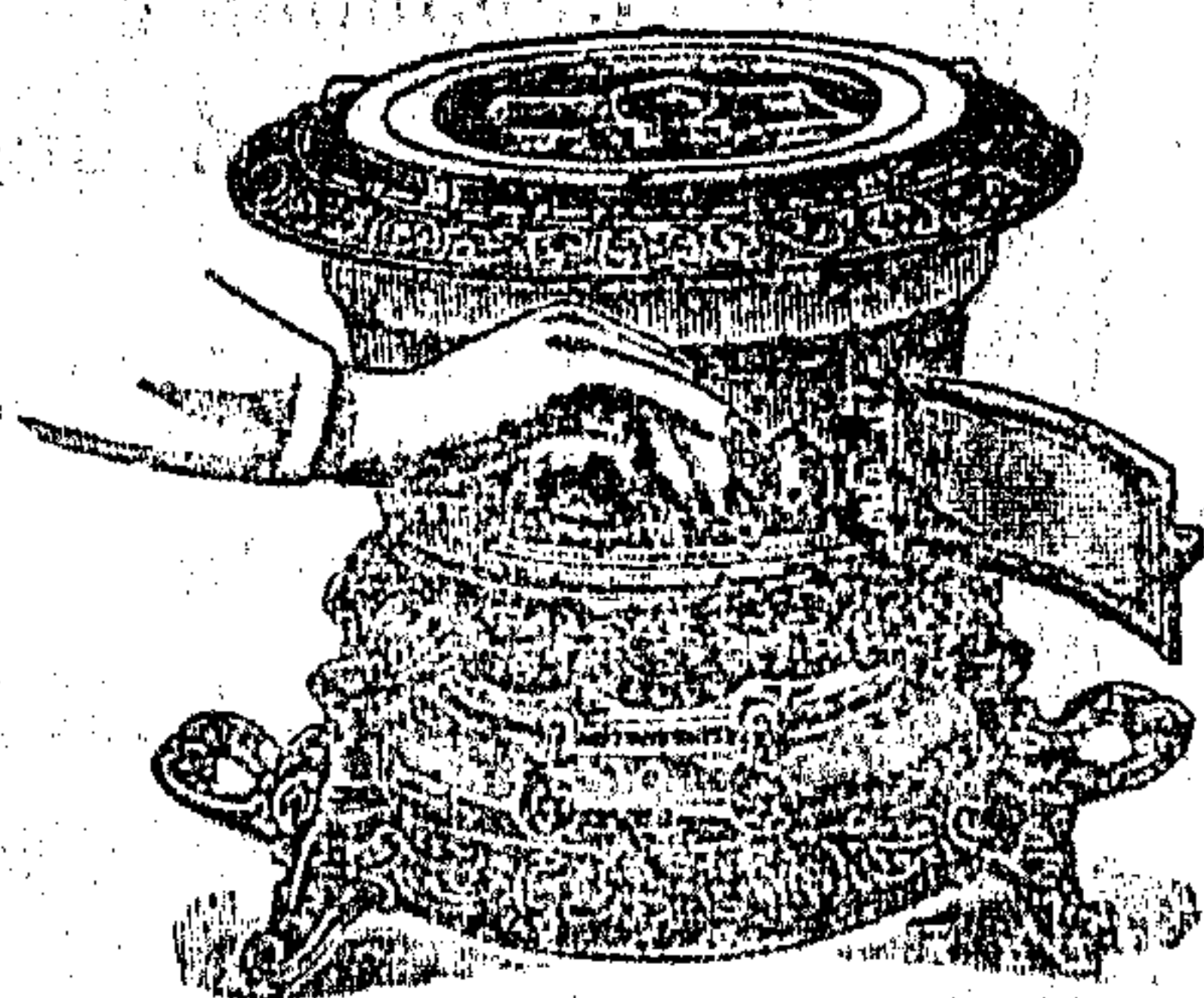

**СПЕЦІАЛЬНЫЙ**  
ОПТОВО-РОЗНИЧНЫЙ СКЛАДЪ  
ХРУСТАЛЬНОЙ,  
ФАРФОРОВОЙ, ФАЯНСОВОЙ И  
ЗАГРАНИЧНОЙ  
ЭМАЛИРОВАННОЙ ПОСУДЫ

— и —

Хозяйственныхъ принадлежностей,  
САМОВАРЫ ЛУЧШИХЪ  
ТУЛЬСКИХЪ ФАБРИКЪ

**В. Морозовъ съ С-ми,**  
МОСКВА,



Срѣтенка, уголъ Колокольникова пер., домъ Окромчедѣловой.

ПРИНИМАЮТСЯ ЗАКАЗЫ:

НА ЛУЖЕНІЕ, НИКЕЛИРОВАНИЕ САМОВАРОВЪ и РАЗНОЙ МѢДНОЙ ПОСУДЫ.

❖ ЗОЛОЧЕНІЕ и СЕРЕБРЕНІЕ. ❖

**ЦѢНЫ ВНѢ КОНКУРЕНЦІИ.**



Паровая ★ ★

★ Красильня,

ФАБРИКА

⇒ и ⇐

Химическая ◆ ◆

◆ ◆ ◆ Чистка

П. ЦУКЕРМАНЪ.

существов. съ 1869 г.

МОСКВА,

Старая Басманная ул., д. Вознесенскаго монастыря.

Телефонъ № 1501.

МАГАЗИНЫ:

- 1) При фабрицѣ.
- 2) У Мясищскихъ воротъ, прот. Телеграфа д. Кабанова.
- 3) Лубянской пассажъ, прот. бас., д. Алексѣева 47,48.
- 4) на Тверской, у Триумфальныхъ воротъ, д. Хомяковыхъ 13,94.
- 5) На Арбатѣ, домъ Ромейко 34,44.
- 6) Тверская, домъ Варгинныхъ 47,96.
- 7) Серпуховская ул., д. Ревинной.
- 8) Петровский бульваръ, домъ Альбрехтъ.
- 9) Яузская, д. Ананьина.
- 10) Покровка, близъ Рыкунова пер., д. Бутюгиной.
- 11) Александровская ул., домъ Шишкина.
- 12) Долгоруковская ул., домъ Курникова 35,35.
- 13) противъ Тверск. бульв., д. Ягольцоваго.

ЧИСТКА ФОРМЕННОЙ ОДЕЖДЫ.

**КРАСИЛЬНЯ И ХИМИЧЕСКАЯ ЧИСТКА П. ЦУКЕРМАНЪ**

МЕХАНИЧЕСКАЯ ЧИСТКА

И

**ВЫКОЛАЧИВАНІЕ КОВРОВЪ**

ПРИЕМЪ

ВО ВСѢХЪ ◆ ◆ ◆ ◆

◆ ◆ ОТДѢЛЕНІЯХЪ.

*г. Демисавскій*

ЧИСТКА ШТОРЪ И ГАРДИНЪ.

Паровая Чистка

ДЕЗИНФЕКЦІЯ пера, пуха, подушекъ и перинъ.

ЧИСТКА церковныхъ облаченій, плащаницъ и хоругвей.

КОВРЫ выколачиваются механическимъ способомъ, посредствомъ специально выписанной изъ за границы машины, послѣ чего получаютъ совершенно свѣжій видъ.

ЧИСТКА Ангорскихъ-Тибетскихъ мѣховъ.

Цѣны самыя умеренныя

Всѣ вещи послѣ окраски и чистки не имѣютъ запаха.

Спѣшные заказы исполняются въ самомъ непродолжительномъ времени, на фабрицѣ отправка наложен. платежемъ во всѣ города Россійской Имперіи.

ОПТОВО-РОЗНИЧНЫЕ



ПИСЧЕБУМАЖНЫЕ МАГАЗИНЫ

НАСЛѢДНИЦЫ

**И. В. ЖУКОВА.**

Евгениі Ивановны Гиппиусъ

КОНТОРСКІЯ КНИГИ, ПИСЬМЕННЫЯ ПРИНАДЛЕЖНОСТИ,

**ИСПОЛНЕНІЕ ТИПО-ЛИТОГРАФСКИХЪ РАБОТЪ.**

- 1) Никольская улица, уголъ Черкаскаго пер., домъ гр. Орлова-Давыдова. ||| 2) Верхніе Торговые Ряды, уг. Никольской и Красной площади, № 2 и 79.

ВЪ МОСКВѢ.

**ОТКРЫТА ПОДПИСКА на 1904 г.**

на двухнедѣльный художественно-иллюстрированный журналъ ружейной и псовой охоты, собаководства, рыболовства оружейной техники, охотничьей беллетристики и оружейнаго рынка.

**„ОХОТНИЧІЙ ВѢСТНИКЪ“**

ЧЕТВЕРТЫЙ ГОДЪ ИЗДАНІЯ.

Срокъ выхода **два** раза въ мѣсяць, размѣромъ отъ **2** до **3** печатныхъ листовъ большого формата въ каждомъ номерѣ, содержащемъ отъ **20** до **30** художественныхъ рисунковъ. Журналъ будетъ издаваться по такой же обширной программѣ, какъ и въ прежніе годы и при тѣхъ же самыхъ сотрудникахъ.

Гг. ПОДПИСЧИКИ въ 1904 г. ПОЛУЧАТЪ:

- 1) **24 номера** богато иллюстрированнаго журнала, издающагося по образцу лучшихъ охотничьихъ изд. ♦ 2) **6 книгъ** литературныхъ приложений, которыя составятъ 600 стр. текста. 3) При журналѣ имѣется оружейный магазинъ, цѣль котораго бороться съ высокими цѣнами на оружіе и снабженіе охотниковъ ружьями и охотничьими принадлежностями только высокаго качества. Прейсъ-Куранты высылаются бесплатно. Всѣ подписчики „Охотн. Вѣстника“ пользуются правомъ или получаютъ установленную скидку при покупкѣ въ оружейномъ магазинѣ Товариществ. или-же участвовать въ прибыляхъ Т-ва, соотвѣтственно суммѣ стоимости сдѣланныхъ въ теченіи года покупокъ. ♦ 4) Для желающихъ изготовлена художеств. фотогравюра „Діана на охотѣ“. Размѣръ картины безъ полей  $9 \times 12\frac{3}{8}$  вер., а съ полями около  $16 \times 20$  вершк. Мы даемъ ее нашимъ подписчикамъ съ доплатой къ подписной цѣнѣ только одного рубля, но мы принимаемъ уже на свой счетъ ея упаковку и пересылку. Подписная цѣна на журналъ и 6 книгъ съ доставкой и пересылкой: Безъ картины—на годъ **2 р. 50 к.**; на полгода **1 р. 40 коп.** Съ картиной „Діана на охотѣ“—на годъ **3 р. 50 коп.** Допускается разсрочка платежа: при подпискѣ **1 р. 50 к.**, и къ 1-му мая **1 руб.** Подписавшіеся въ разсрочку также могутъ получить картину „Діана на охотѣ“, доплативъ въ теченіи года **1 рубль.** ♦ **Подписка принимается:** 1) въ конторѣ редакціи: Москва, Большая Лубянка, д. Варгина. 2) въ отдѣленіи конторы редакціи: Москва, уголъ Петровки и Кузнецкаго моста, противъ пассажа, въ оружейномъ магазинѣ Товарищества.

## Книжный магазинъ Торговаго Дома

### С. КУРНИНЪ и К<sup>о</sup>.

МОСКВА, Кузнецкій мостъ, домъ № 11.

С. Хатунскій, Около волости ц. 50 к. Книга разсказовъ и стихотвореній Горькаго, Андреева и др. ц. 1 р. 25 к. С. Князьковъ. Какъ сложилось и какъ пало крѣпостное право ц. 15 к. его же. Какъ начался расколъ въ русской церкви ц. 35 к.

#### Иллюстрированныя изданія для дѣтскаго чтенія:

Станюковичъ. „Вокругъ свѣта на коршунѣ“ ц. 2 р. 25 к., его-же „Исторія одного матроса“ ц. 2 р. его-же „Нянька“ ц. 40 к.

П. В. Засодимскій. „Въ зимнія сумерки“. Сборникъ разсказовъ ц. 1 р. 75 к.

В. Короленко. „Рѣка играетъ“ ц. 12 к.

Е. Гославскій. „Вешнія грозы“ ц. 60 к.

Вериго. „Въ Лѣсу“ ц. 60 к.

В. Алмазовъ. „Роландъ“ ц. 1 р. 75 к.

#### Отдѣльными брошюрками отъ 7 к. до 30 к.

Разсказы и сказки: П. Засодимскаго, К. Лукашевичъ, Н. Познякова, Н. Телешова, А. Ульянова, Е. Некрасовой, К. Баранцевичъ, И. Бунина.

Общедоступныя книжки подъ редакціей А. А. Ивановскаго.

1) Природа и люди Россіи.

2) Земля и ея жизнь.

Цѣна книжкамъ  
отъ 10 до 30 к.

Вѣстерь Р. - С. НОВѢЙШІЯ ОТКРЫТІЯ и ИЗОБРЕТЕНІЯ ц. отъ 25 до 30 к. Большой выборъ ДѢТСКИХЪ КНИГЪ. Книги ПО ВСѢМЪ ОТРАСЛЯМЪ ЗНАНІЯ. Высылаются наложеннымъ платежомъ.

Постоянное производство  
**КИСЛОРОДА.**

Ново-триумфальная аптека



и аптекарскій магазинъ  
ПРОВИЗОРА

Людвига Карловича

**ПОЛЬ.**

Постоянное производство  
**КИСЛОРОДА.**

Больш. Тверская-Ямская, д. Аристова,  
близь Брестскаго вокзала Москва.

СКЛАДЪ и ЛАБОРАТОРІЯ

Всевозможныя новѣйшія средства: заграничныя и русскія перевязочныя, хирургическія и другіе предметы для ухода за больными. Парфюмерныя товары, минеральныя воды и соли натуральныя и искусственныя дезинфекціонныя средства, медицинскія мыла. Отпускъ медикаментовъ для земскихъ, фабричныхъ и домашнихъ аптекъ бензинъ, древесный спиртъ, деревянное масло, фэйноль и всевозможныя средства для лошадей.

Казимиръ

**КЛИНГСЛАНДЪ.**

Москва,

Тверская - Ямская, Гуськовъ пер.,  
соб. домъ.

Фирма сущ. съ 1887 г.

**Мебель готовая и на заказъ**

**ВО ВСѢХЪ СТИЛЯХЪ.**

Телефонъ 35—36.



1886.

Постановленіи Двора Его Императорскаго Величества 1899



1896.

ТОВАРИЩЕСТВО

# А. И. АБРИКОСОВА СЫНОВЕЙ

ВЪ МОСКВѢ.

## ОПТОВЫЕ СКЛАДЫ

ВЪ МОСКВѢ:

У Ильинскихъ вѳроть, Лубянско-Ильинское помѳщеніе.

ВЪ С.-ПетербургѢ:

Невскій проспек., пр. Гостиннаго двора, д. Армянской церкви.

ВЪ ОДЕССѢ:

Уголь Екатерининской и Дерибасовской улицъ; домъ Санцъ.

ВЪ ИРКУТСКѢ:

4-я Солдатская, домъ Щепегунина.

ВЪ НИЖЕГОРОДСКОЙ ЯРМАРКѢ:

Малый Овощный рядъ.

ВЪ ВЛАДИВОСТОКѢ:

## РОЗНИЧНЫЕ МАГАЗИНЫ

ВЪ МОСКВѢ:

- 1) Кузнецкій Мостъ, пассажъ Солодовникова.
- 2) Тверская, домъ Полякова.
- 3) У Ильинскихъ вѳроть, Лубянско-Ильинскія торговыя помѳщенія.
- 4) Верхніе торговые ряды, уголь Ильинки и Красной площади.

ВЪ С.-ПетербургѢ:

Невскій проспектъ, противъ Гостиннаго двора, д. Армянской церкви.

ВЪ ОДЕССѢ:

Уголь Екатерининской и Дерибасовской улицъ, домъ Санцъ.

## ФАБРИКИ

1) въ МосквѢ.      въ СимферополѢ.

Шоколадъ, Кофе, Бисквитъ, Карамель и пр. Кондитерскіе товары.

**ОРГАНЫ, МУЗЫКАЛЬНЫЯ МАШИНЫ И ОРКЕСТРИОНЫ**  
ДЛЯ ТРАКТИРОВЪ, ГОСТИНИЦЪ и проч.

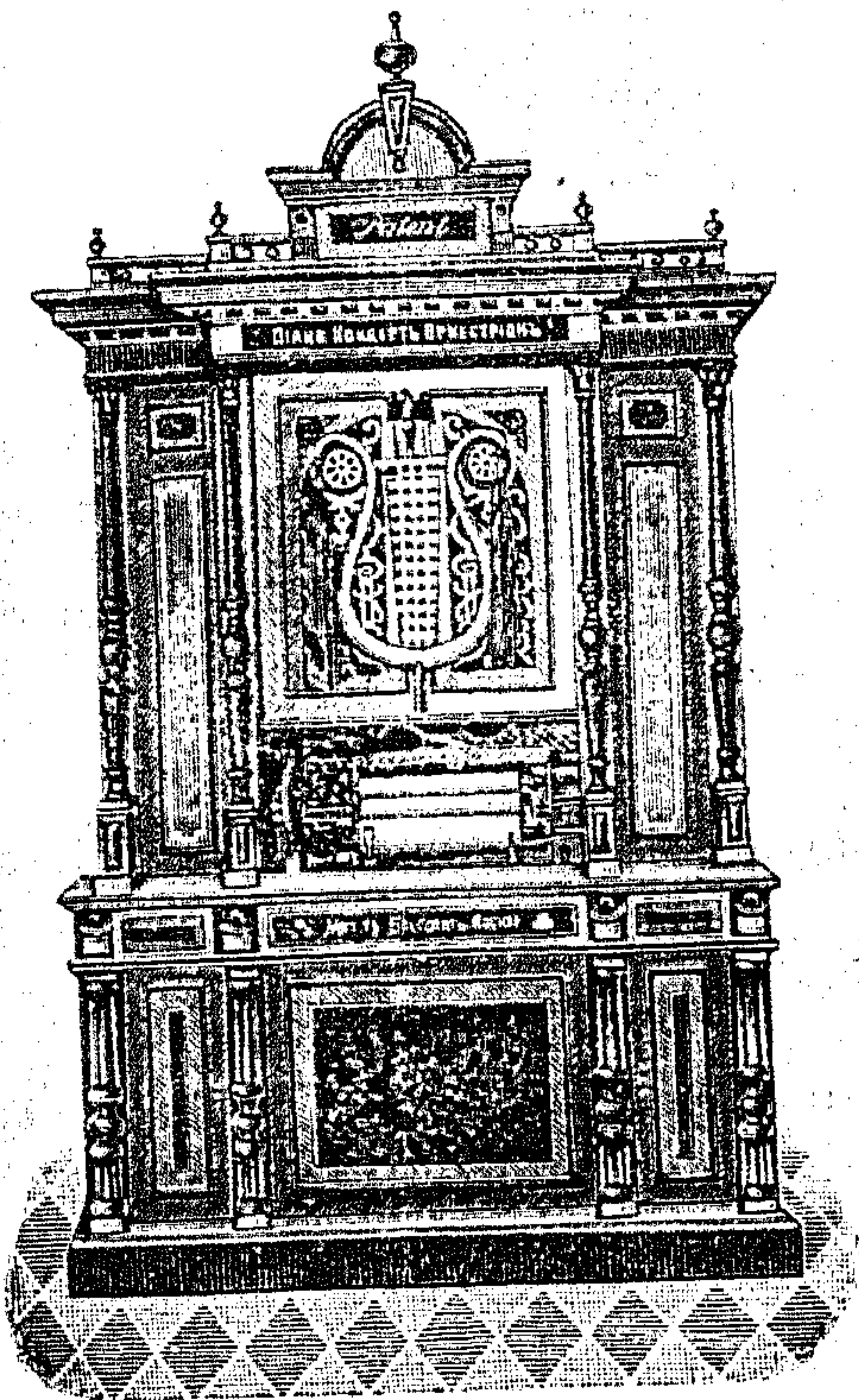

**МОЗЕРЪ И ВЛЕССИНГЪ**

*Собств. фабрика заграницей.*

Главный складъ въ Россіи:

Москва, Садовая-Каретная, д. № 243.

Адресъ для телеграммъ:

ОРКЕСТРИОНЫ, МОСКВА.

**!!! НОВОСТЬ !!!**

Электро-пневматическіе

**Піано-концертъ**

**ОРКЕСТРИОНЫ.**

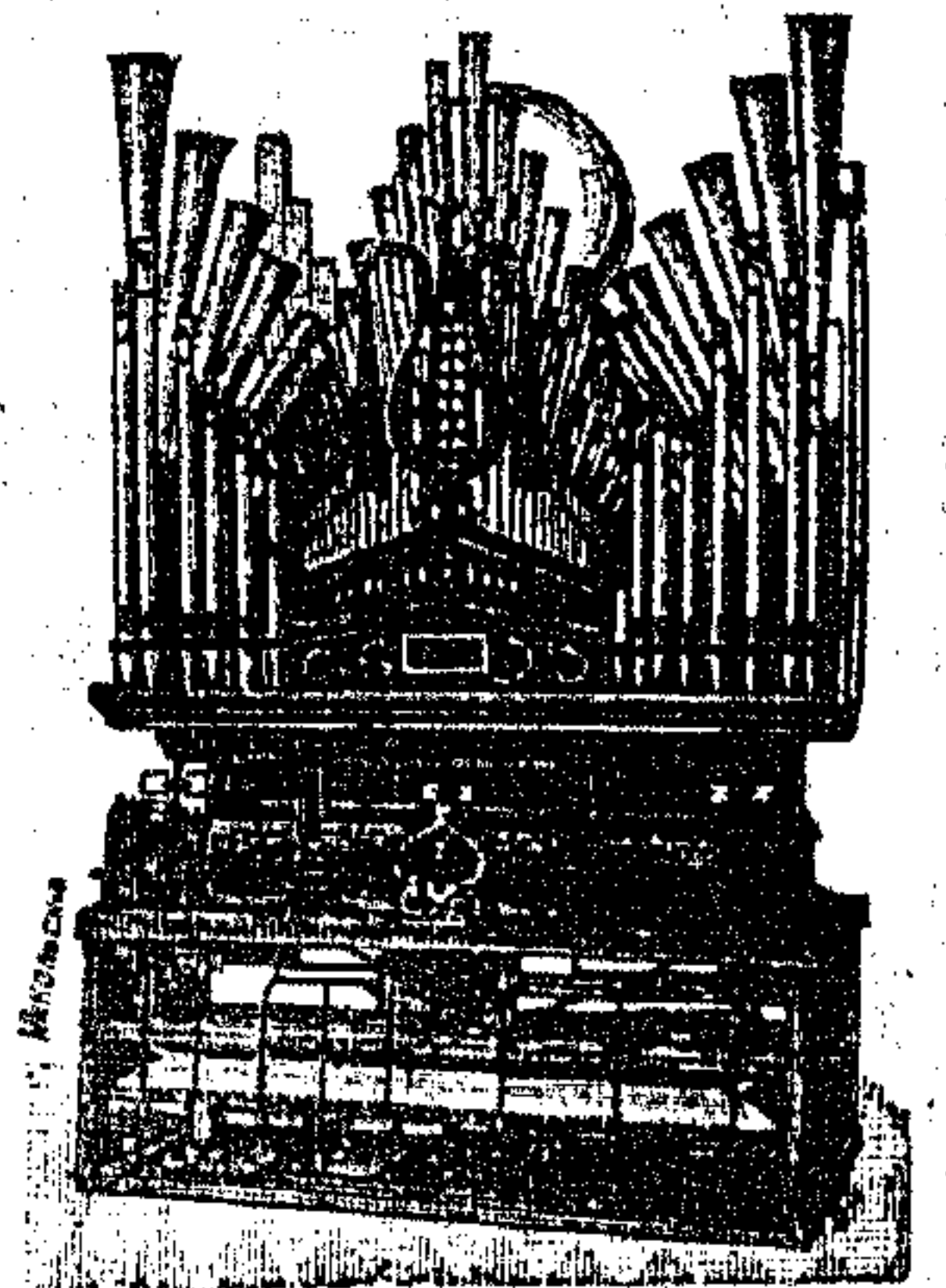

Ремонтъ, починка и настройка музыкальныхъ машинъ, органовъ, фисгармоній и пр.

**Ди Дербуэ**  
Петровка,  
домъ  
Зудакова.

**ЛУЧШАГО**  
**ПОКРОЯ**  
**МУЖСКОЕ**  
**БЪЛЬЕ**

готовое и на заказъ  
**НОВОСТИ**  
заграничныхъ

**ГАЛСТУКОВЪ**  
ПЕРЧАТКИ, НОСКИ,  
ФРАЧНЫЕ ЖИЛЕТЫ,  
**НЕПРОМОКАЕМЫЯ ПАЛЬТО**  
**ШЕРСТЯНЫЯ и РЕЗИНОВЫЯ.**  
**КОТЕЛКИ и МЯГКІЯ ШЛЯПЫ.**

Птичный Магазинъ

**А. ВЛАНКЪ.**

Арбатскія ворота № 26.

**БОЛЬШОЙ ВЫБОРЪ**

СЪРЫХЪ и ЗЕЛЕНЫХЪ

**ГОВОРЯЩИХЪ ПОПУГАЕВЪ,**

Тирольскихъ Канареекъ, Кардиналовъ и  
всевозможныхъ породъ птицъ.

Всегда свѣжій очищенный заграничный кормъ.

**БОЛЬШОЙ ВЫБОРЪ**

**ВСЯКИХЪ КЛѢТОКЪ.**

# Гостинница „ВИЛЛО“.

Москва,

Большая Лубянка,

СОДЕРЖАТЕЛЬ

*В. М. Витгофнеръ.*



Нумера отъ 1 р. 50 к. до 15 р.



# ГОСТИННИЦА „БЕРЛИНЪ“

въ Москвѣ,  
на Рождественкѣ, близъ Кузнецкаго моста.

**ВНОВЬ ОТДѢЛАНА И УВЕЛИЧЕНА**  
въ самомъ центрѣ города, театровъ и главныхъ торговыхъ домовъ.

Комнаты съ электрическимъ освѣщеніемъ отъ 2 р. и дороже. Ванны въ каждомъ этажѣ. Роскошный ресторанъ, отличный столъ, завтраки, обѣды и ужинъ. Кабинеты, читальня съ иностранными и русскими газетами. Садъ, русская прислуга, омнибусы на всѣ главные поѣзда, умѣренныя цѣны: **Новость GRILL-ROOM.**

Содержатель: **К. И. Клаузенъ.**

ГЛАВНЫЙ СКЛАДЪ

*Т-ва Россійско-Американской Резиновой Мануфактуры.*

Торговаго Дома

# ПИХЛАУ И БРАНТЪ

въ Москвѣ.

ОПТОВЫЙ СКЛАДЪ и КОНТОРА:

Ильинка, рядомъ съ биржей.

РОЗНИЧНЫЙ МАГАЗИНЪ:

Петровка, д. Общ.Якорь, (пр. Петр. Линій).

**Резиновая и Валеная Обувь** по новѣйшимъ фасонамъ исключительно перваго сорта.

**Хирургическіе и Перевязочные** инструменты и принадлежности.  
**Техническіе Предметы** для заводовъ, фабрикъ, мастерскихъ, пароходовъ, желѣзныхъ дорогъ и т. д.

**Непромокаемая Одежда** суконныхъ прорезиненныхъ матерій, полотна, накидки и т. д., разныхъ фасоновъ.

**Дорожные предметы** сундуки, чемоданы, портъ-саки, трессо, портъ-фели, папки, портъ-монэ и т. д.

**Обширный Галантерейный Отдѣлъ** бумажное бѣлье, фартуки, куклы, мячи, гребенки, щетки и т. д.

Оптовый Прейсъ-Курантъ для Гг. Торговцевъ **БЕЗПЛАТНО.**

**Фирма существуетъ съ 1856 года.**

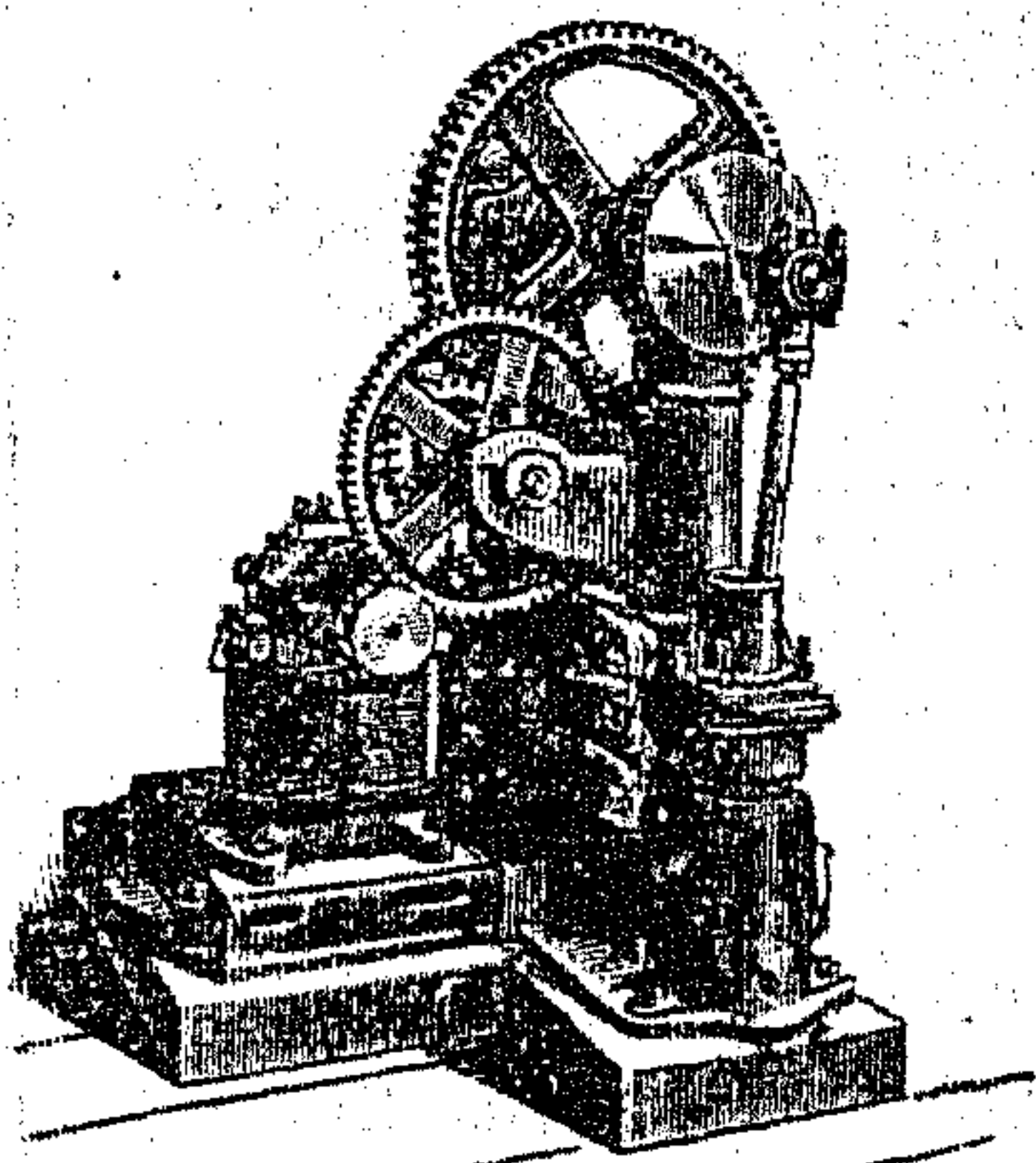

# ВЕЙЗЕ & МОНСКІЙ.

МОСКВА,

Мясницкая, домъ Музея.

Заводъ: Галле, н/з. Германія. Отдѣленіе: въ Баку.

## НАСОСЫ

горизонтальные, вертикальные, стѣнные, артезианскіе, шахтные, штанговые, для привода паромъ, ремнемъ и электричествомъ, одинарнаго, двойного, тройного и четверного дѣйствія.

## Паровыя машины.

### ВОЗДУШНЫЕ НАСОСЫ

(компрессоры).

Центробѣжные насосы высококакого давленія.

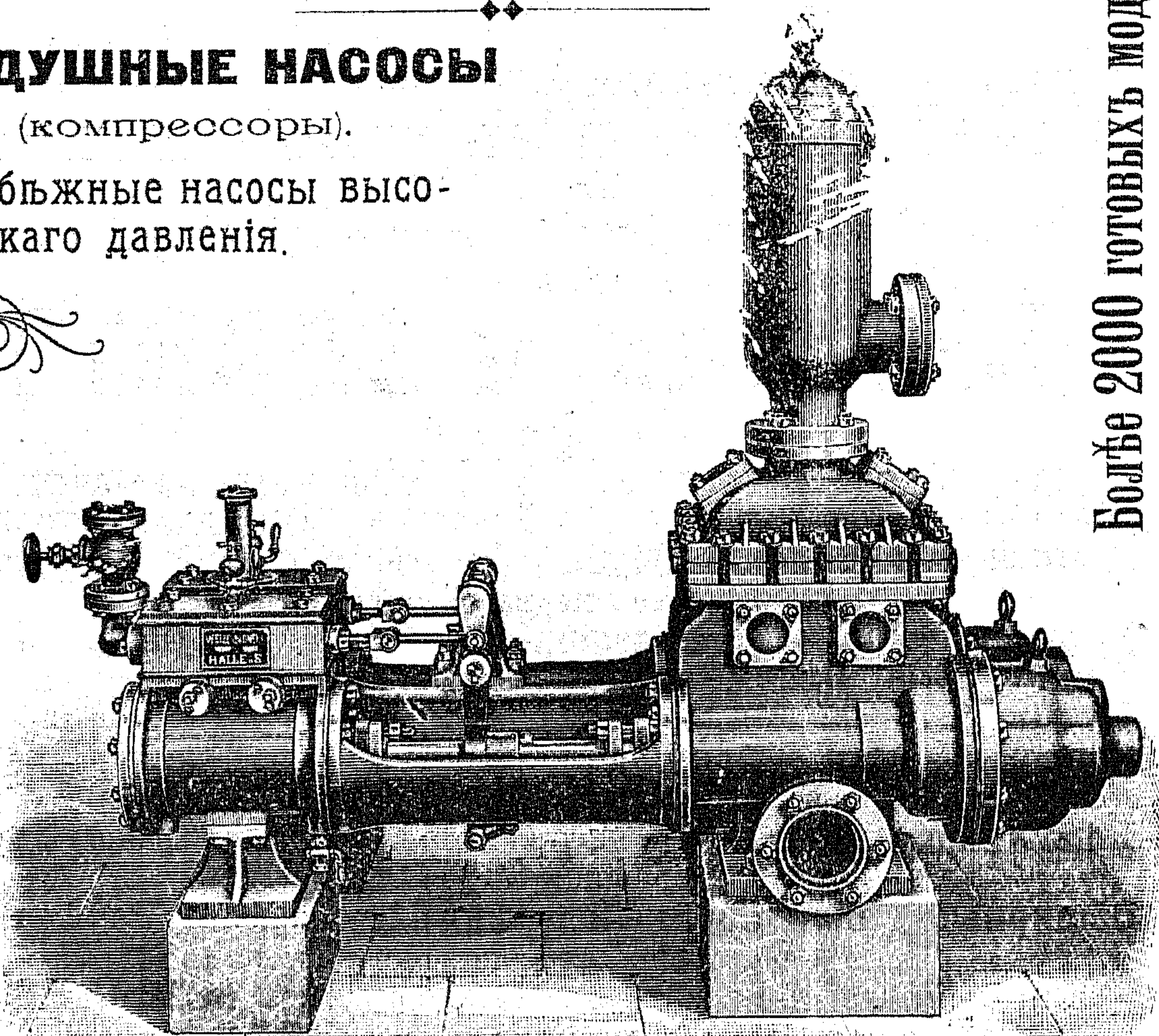

Адресъ для телеграммъ Дуллексъ, Москва.

Телефонъ № 29-67.

Болѣе 2000 готовыхъ моделей.

ФИЗИКО-МЕХАНИКЪ и ОПТИКЪ

# П. И. ГРОМОВЪ.

МОСКВА,

Арбатскія ворота, домъ Савостьянова.

НОВѢЙШЕ

**ПРИБОРЫ** для ЭЛЕКТРОТЕРАПИИ

машины,

**ИНДУКТИВНЫЕ АППАРАТЫ**

разные приборы по физиологii.

### ПРИНИМАЮ ЗАКАЗЫ:

по чертежамъ и моделямъ, а также  
и **ИСПРАВЛЕНІЕ ФИЗИЧЕСКИХЪ ПРИБОРОВЪ**  
—) и (—

**ГЕОДЕЗИЧЕСКИХЪ ИНСТРУМЕНТОВЪ.**

Мастерская снабжена универсальными дѣлительными машинами и пр. приспособленіями для изготовленія точныхъ инструментовъ.

Устройство Рентгеновскихъ и Свѣтлечебныхъ кабинетовъ.

Имѣются Каталоги: по физикѣ, механикѣ, оптикѣ, геодезии и электротерапии.



Готовая обувь  
МУЖСКАЯ, ДАМСКАЯ И ДѢТСКАЯ

**Ф. А. Аверьянова**

МАГАЗИНЪ:  
Срѣтенка, близъ Сухаревой башни, д. церкви Св. Троицы, что на Листахъ.

ВЪ МОСКВѢ,

Принимаются заказы на всевозможную обувь.

*Большой выборъ дорожныхъ вещей и резиновыхъ галошъ.*

## Шведско-Датское-Русское

Телефонное Акціонерное Общество въ Москвѣ:

*Кузнецкій мостъ, д. Захарьина и Милотинскій пер., соб. д. № 5.*

### Абонементныя таксы:

1) За телефонный аппаратъ семейнаго пользованія въ годъ 71 р. 10 к.

2) За телефонный аппаратъ коллективнаго пользованія въ годъ 79 р.

3) За телефонный аппаратъ публичнаго пользованія въ годъ 102 руб. 70 коп.

4) За каждыя 100 саж. провода свыше 3-хъ верстъ прибавляется къ платамъ по пунктамъ 1, 2 и 3 по 5 р.

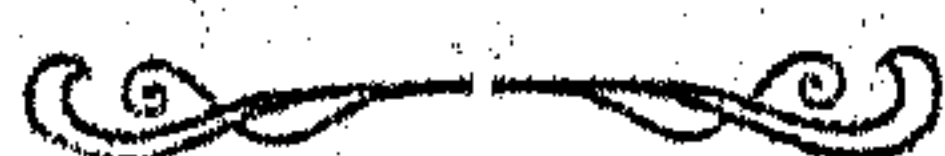

## УСТРОЙСТВО

водопроводныхъ и канализационныхъ работъ по проектамъ Московской Городской Управы.

Воздушныхъ электрическихъ звонковъ.

Принимаю годовой ремонтъ въ домахъ.

Луженіе и никелированіе всевозможной посуды.

Кузнечное заведеніе, специальностьковка лошадей и сшиваніе треснутыхъ копытъ.

## Н. Ф. ГРЕЧИШКИНЪ.

Быв. „Гохлейтнеръ“.

4-я Ямская, домъ Кокориной.



ТИПОГРАФІЯ

**М. Борисенко.**

ДЛЯ ГГ. ПРИЕЗЖИХЪ  
ЗАКАЗЫ ИСПОЛНЯЮТСЯ  
**НЕМЕДЛЕННО.**

МОСКВА,  
Новинскій бул., д. Прозоровой.

Типо-Литографія

**В. И. ТИТЯЕВА.**

МОСКВА,

Срѣтенскія ворота, домъ С. И. Ма-  
люшина.

ПРИНИМАЮТСЯ ЗАКАЗЫ

*на всевозможныя*

**Типо-литографскія**

РАБОТЫ,

**Конторскія и гражданскія книги,**

каучуковые штемпеля и рѣзьба  
печатей.

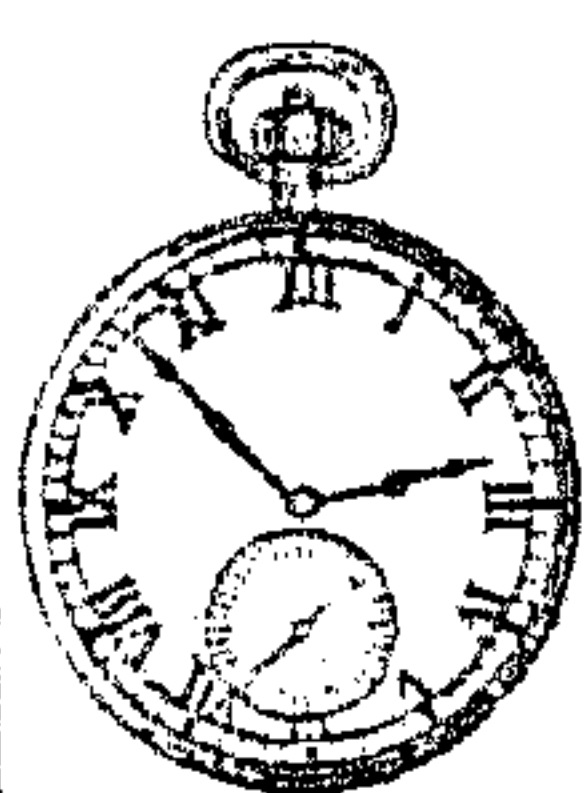

**КРАВЕЦЪ М. И.**

Срѣтенка, д. Шохиной.

Громадный выборъ:

Часовъ, Золота, Серебра и брилліант.  
вещей.

ПРИНИМАЮТСЯ ЗАКАЗЫ

*на разнаго рода гравировки и монограммы*

**ПОЧИНКА ЧАСОВЪ**

Покупка золота, серебра и драгоценныхъ  
камней

**Продажа оптомъ и въ розницу.**

100% съ цѣны прейсъ-куранта кромѣ  
вѣсового товара.

ДОКТОРЪ МЕДИЦИНЫ

**Г. ТАГЕРЪ.**

Болѣзни зубовъ и полости рта,

ПРИЕМЪ ОТЪ 10 УТР.—5 Ч. ВЕЧ.

МОСКВА,

Уголь Тверской и Пименскаго пер.,  
домъ Молчанова.

**Телефонъ № 7-09.**

# УЧЕБНОЕ ЗАВЕДЕНІЕ

Елизаветы Павловны

# ПОЛЯННОВОЙ

подготовляю во всѣ среднеучеб-  
ныя заведенія.

Практика Нѣмецкаго и Французскаго  
языковъ.

Тримфальная-Садовая, прот. Губ.  
Зем. Упр. д. Корчагиной, кв. 10.

# ВОЕННЫЙ ПОРТНОЙ

Алексѣй Власовичъ

# МАСЛОВЪ.

БЫВШІЙ ГЛАВНЫЙ ЗАКРОЙЩИКЪ ЭКО-  
НОМИЧЕСКАГО О-ВА ОФИЦЕРОВЪ.

Москва,

Тверская, Косьмодамианскій пер.,  
противъ д. Генераль-Губернатора,  
д. Вострякова, въ бель-этажѣ.

# П. О. ТРЕГУБОВЪ,

Ильинка, Вѣтошный рядъ, д. Бубновыхъ.

ВЪ МОСКВѢ.

# ШЕЛКОВЫЕ ТОВАРЫ.

Складъ шелко-ткацкой фабрики

# Бр. А. И. и Г. Трегубовыхъ.

Московской губ., Подольскаго уѣзда,  
при селѣ Любуганы.

Телефонъ № 42-70.

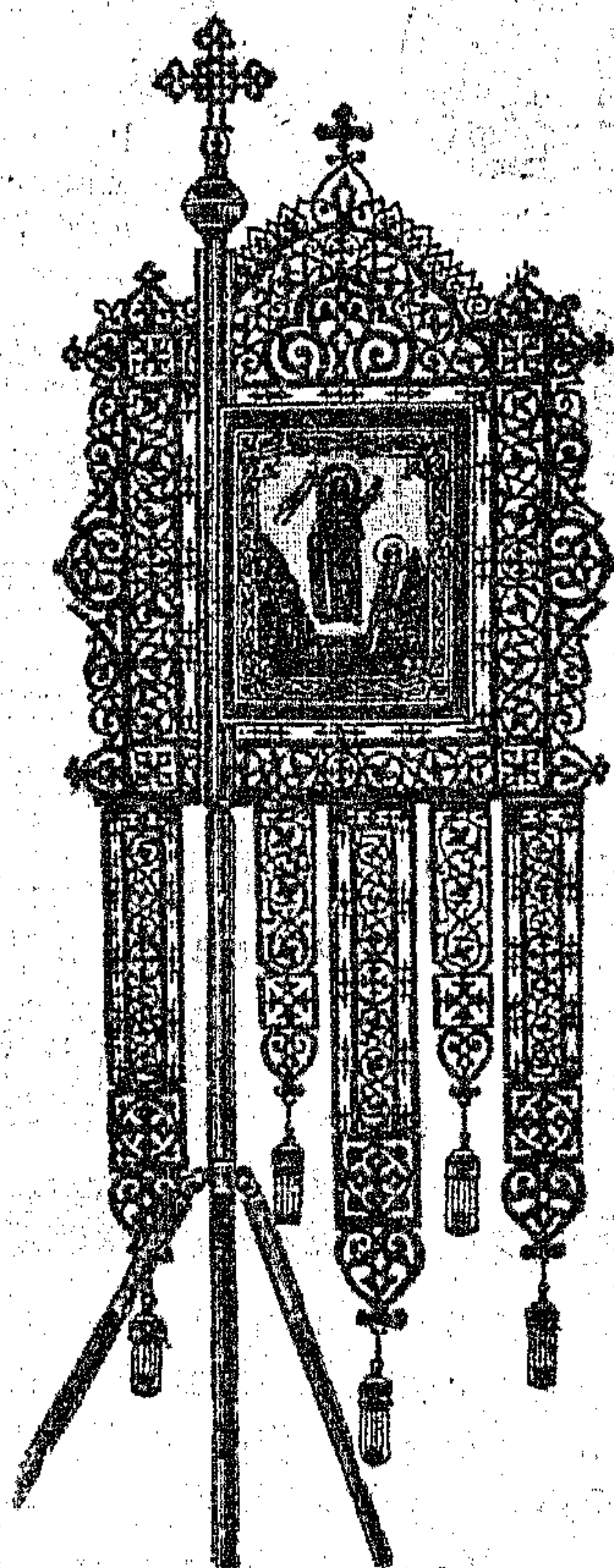

Парча, Облаченія,  
Церковная Утварь,  
иконостасы иконы  
фабриканта

Иавла Давыдовича

# Александрова

въ МОСКВѢ.

Ильинка, Гости-  
ный Дворъ.

въ Нижегородокой

ярмаркѣ

Главный домъ № 25.

Цѣны по преискура-  
тамъ внѣ конкуренціи.

# ФАБРИКАНТЫ

Торгового Дома

## Ф. И. и Л. Барановы

Торгующий подъ фирмою С. и Ф. БАРАНОВЫ.

**ПРОДАЖА**

Шелковыхъ, Кавказскихъ, Фаивыхъ, Репсовыхъ и другихъ Платковъ,

СЮРЫ, ФЛОРЕНТИНА, АТЛАСА и другихъ ШЕЛКОВЫХЪ МАТЕРІЙ.

ВЪ МОСКВѢ: въ Большомъ Вѣтошномъ ряду, №№ 320, 321 и 322.  
ВЪ ХАРЬКОВѢ, Суздальскій рядъ, № 26.

Въ Нижегородской ярмаркѣ: въ Лубянкахъ, бл. Гостин. Барбатенко, № 128.

**ВЪ СИМБИРСКОЙ ЯРМАРКѢ и РОМНАХЪ.**

Телефонъ №

Имп. Русск. Тех.

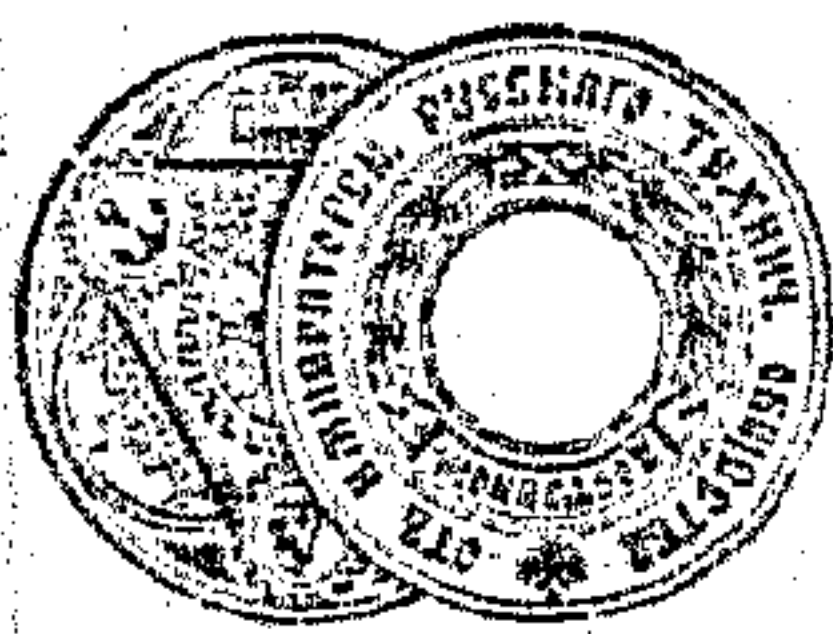

Общ. 1886 г.

Золотая медаль,



Москва 1882 г.

Казанская Ремесл. и Сель.-Хозяйств. Выст. 30 1886 г.  
Похвальн. отзывъ  
Министр. Землед.  
и Гоеудар. Имущ.



ТОВАРИЩЕСТВО

**СЫЗРАНСКАГО**

асфальтоваго завода.



Парижъ 1878 г.



Нижн.-Новг., 1896 г.



ТЕЛЕФОНЪ № 18-68.

Произведено болѣе чѣмъ на 5,000,000 р. асфальт. работъ.

**Цѣны внѣ конкуренціи.**

ЕДИНСТВЕННЫЙ ПРЕДСТАВИТЕЛЬ

Фирма существуетъ съ 1875 г.

**„ПРЕЕМНИКИ В. Д. ВОРОНЦОВА-ВЕЛЬЯМИНОВА“**  
**Н. Н. Федуркинъ.**

Принимаетъ на себя изъ матеріала вышеозначеннаго завода устройство асфальтовыхъ половъ, тротуаровъ, мостовыхъ, изоляціи отъ грунтовой сырости; производитъ мозаичныя и всякаго рода бетонныя работы: своды, полы, выгребныя ямы, перегородки; облицовываетъ стѣны и устраиваетъ полы изъ рус. и загранич. плитокъ и продажа асфальта и гудрона всѣхъ заводовъ.

**Прошу требовать смѣты.**

КОНТОРА: Москва, Смоленскій рынокъ, д. Крутилова, прот. д. Воронцова-Вельяминова.

# О Б У В Ъ

И Д О Р О Ж Н Ы Я В Е Щ И

Торгового Дома

## СЕМЕНЪ РОЗОНОВЪ съ С-МИ

**Москва,**

Ильинка, противъ Купеческаго Банка.

**АНТИКВАРІЙ**  
**Я. Черномордикъ.**

ПОКУПАЮ

ПО САМЫМЪ ВЫСОКИМЪ  
ЦѢНАМЪ

**ДРЕВНОСТИ, РѢДКОСТИ И**  
**ДРАГОЦѢННЫЯ ВЕЩИ**

Леонтьевскій переулокъ, домъ Катыкъ.



Сапожная Мастерская  
И. Т.  
**Тихонова.**

ПРИНИМАЕТЪ ЗАКАЗЫ  
на всевозможную  
обувь,

ИСПОЛНЯЯ ВЪ СА-  
МЫЙ СКОРЫЙ  
СРОКЪ

ПО ДЕШЕВЫМЪ ЦѢНАМЪ.

1-я Мѣщанская улица, Большой  
Переяславскій переулокъ, домъ  
№ 15 Козлова.

Зол. медаль.

Золотая медаль.

Золотая медаль.

Ниж.-Новгор.



1896 г.

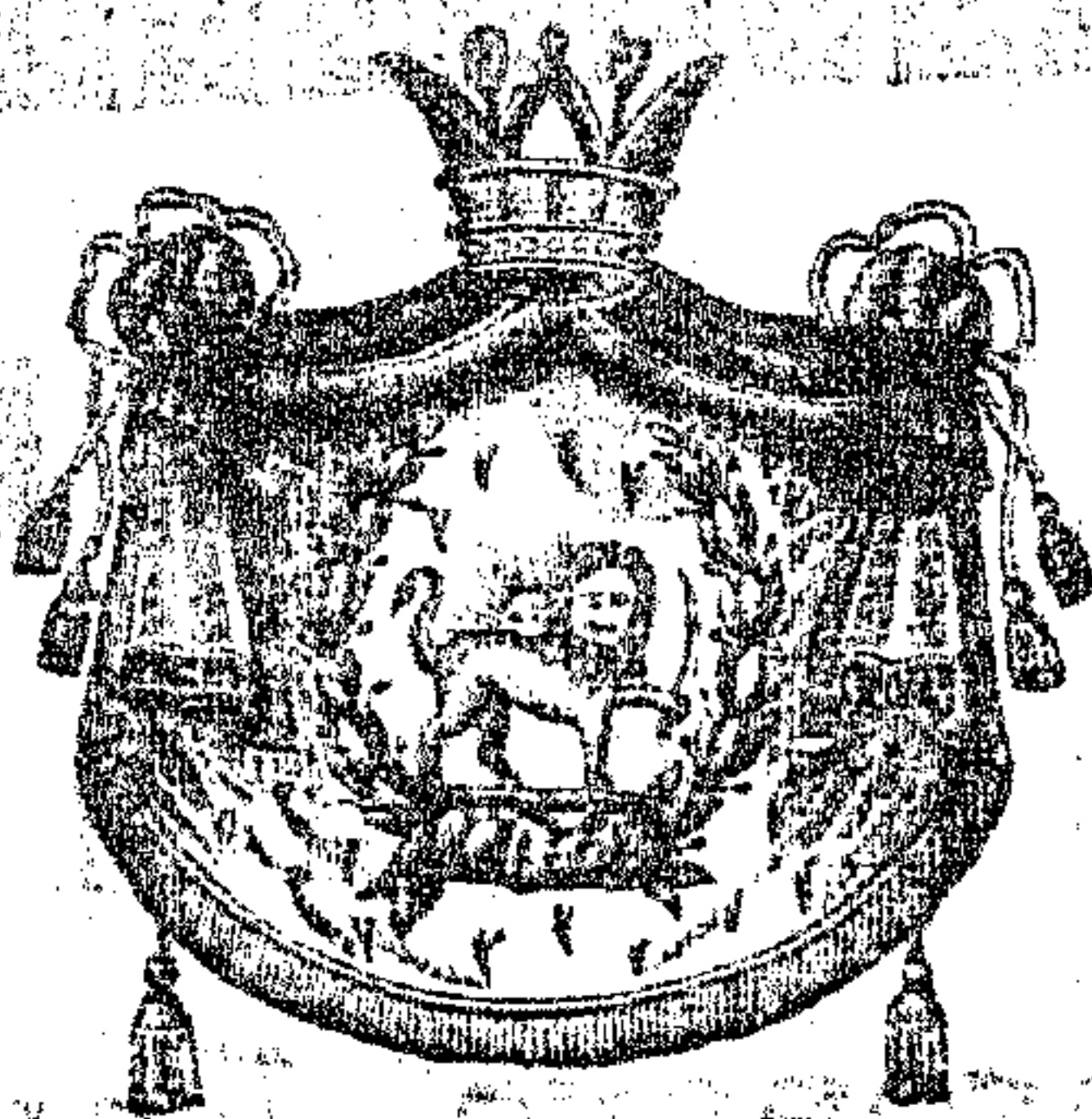

1896 г.

### ПОСТАВЩИКЪ

Двора Его Величества Шаха Персидскаго  
ПЕРВАЯ МОСКОВСКАЯ ВАТЕТНАЯ ФАБРИКА

## Н. ФРЕЙДБЕРГЪ.

МОСКВА,  
Триумфальная Садовая, домъ № 170.

С.-ПЕТЕРБУРГЪ,  
Большая Дворянская, домъ № 24-й.

### ОТДѢЛЕНІЕ:

НИЖЕГОРОДСКАЯ ЯРМАРКА: по Шоссе, Сундуинъ рядъ № 141.

ОДЕССА: 1) уг. Греческой и Преображенской ул., № 47.  
2) Екатериненская, № 22.

ПРИЕМЪ ЗАКАЗОВЪ НА РАМЫ, ЦѢНЫ ФАБРИЧНЫЯ.

Телефонъ № 23—56.

## МАГАЗИНЪ

# ЖИВАГО

Москва, Тверская д. Комиссарова.

Существ. съ 1822 г.

Всѣ принадлежности обмундированія

ордена, знаки, жетоны, револьверы, дорожныя вещи,

БОЛЬШОЙ ВЫБОРЪ КОШЕЛЬКОВЪ И ПРОЧ.

НЕПРОМОКАЕМЫЯ ПАЛЬТО И НАКИДКИ.

ШИТЬЕ ВСѢХЪ МИНИСТЕРСТВЪ.

Скорое и аккуратное выполненіе заказовъ наложеннымъ платежомъ.

Торговый Домъ

**А. К. Цыркинъ и К<sup>о</sup>.**

Москва, Каретная-Садовая, д. Малининой.

**ЭКИПАЖНЫЕ ПРИВОРЫ, РЕЗИНОВ. ШИНЫ.**

ОБТЯЖКА КОЛЕСЪ американск. резинов. шинами.

Экипажные лакированные кони. Экипажные, санные, тарантасные узла.

**ЖЕЛЪЗО СОРТОВОЕ и ЛИСТОВОЕ.**

Сталь: рессорная, подрѣзная, инструментальн.

**ПОДКОВНЫЕ ШИНЫ:**

**ГОРОДСКІЕ и ПРИЗОВЫЕ.**

Кузнечные инструменты.

Готовые экипажи новые и подержанные,  
*ВЪ БОЛЬШОМЪ ВЫБОРѢ.*

Принимаю въ починку экипажи,  
*и покупаю старые.*

**Экипажная Фабрика**

**В. Л. ПОДОЛЬСКАГО.**

Основана въ 1856 году.

Тверская, Каммергерскій пер.,  
рядомъ съ Художественнымъ  
театромъ.

**ВЪ МОСКВѢ,**

**КАЧЕСТВО и ЦѢНЫ**

**внѣ конкуренціи.**

Телеф. Худ. театра №

**Мадамъ Жувъ,**

**Madame Jouve.**

RACCOMMODAGE ACHAT ET  
VENTUDE VRAIE DENTELLES.

ПОКУПКА и ПРОДАЖА

**ПОДЕРЖАННЫХЪ ДАМСКИХЪ**

**ВЕЩЕЙ**

**ЧИСТКА и ПОЧИНКА КРУЖЕВЪ.**

МОСКВА,

Столешниковъ пер., д. Лянозова прот.  
Тверской части.



Москва 1840 г. Москва 1882 г.

**ЭКИПАЖНАЯ ФАБРИКА**

**БРАТЬЕВЪ**

**МАРКОВЫХЪ.**

**ВЪ МОСКВѢ.**

Въ Каретномъ ряду въ Собствен. домѣ № 4.

ОСНОВАНА ВЪ 1784 г.

**Телефонъ № 30-19.**



1882

1872

1881



**НАБИВКА ЧУЧЕЛЬ**

Поставщикъ **ИМПЕРАТОРСКАГО** Общества  
Правильной Охоты  
и Московскаго Общества Охоты Имѣній  
Императора **АЛЕКСАНДРА II.**

**Ф. ЛОРЕНЦЪ.**

Основана 1872 г.

Поварская улица, Мерзляковскій пер., домъ Падолка.  
**ВЪ МОСКВѢ.**

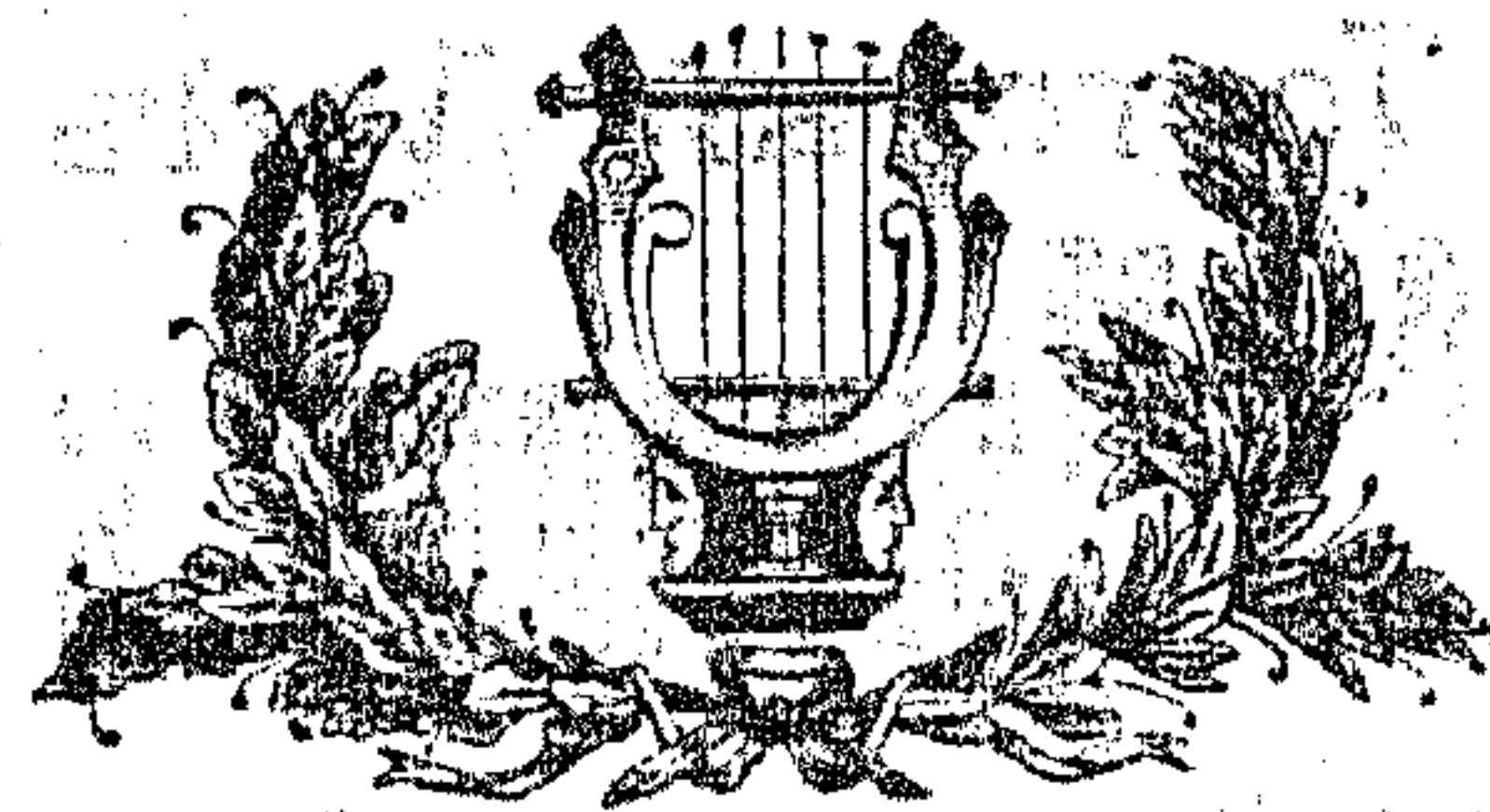

**МУЗЫКАЛЬНЫЙ МАГАЗИНЪ**

**К. И. МЕЙКОВА.**

(С. Н. КУЛИКОВА).

*Петровскія Торговья линіи, № 11.*

**ВЪ МОСКВѢ.**

НОТЫ ВСѢХЪ ИЗДАНІЙ.

РОЯЛИ, ПИАНИНО и ФИСГАРМОНИИ.

ПРОКАТЬ РОЯЛЕЙ и ПИАНИНО,

**АБОНЕМЕНТЪ на ЧТЕНІЕ НОТЪ.**

*РЕСТОРАНЪ*

**„МЕДВѢДЪ“**

**А. Л. Лрусанова.**

На Рождественкѣ.

**ТЕЛЕФОНЪ № 24—34.**

*Торговля до 1-го часу ночи.*

**КУХНЯ РУССКАЯ и ФРАНЦУЗСКАЯ**

подъ личнымъ наблюденіемъ.

**Завтраки, Обѣды и Ужины. ♦ Вина  
Иностранныхъ и Русскихъ погре-  
бовъ.**

При ресторанѣ: **КАБИНЕТЫ, БИЛЛЯР-  
ДЫ и КЕГЕЛЬБАНЪ.**

**Тверскія Бани**

**В. Т. ФЕДОСОВА**

*домъ Н-въ Кошкиныхъ.*

Общія бани—6—12—20 коп. мужскія.

” ” —6—12 ” женскія.

Номера отъ 60 к. до 3 р. за 1 ч.—15 м.

При баняхъ электрическое освѣще-  
ніе и Мытищенская вода. Во всѣхъ  
отдѣленіяхъ души.

**БАНИ**

Открыты отъ 5 ч. утра до 12 ч.  
ночи, кромѣ праздн. и воск. дней.

*Телефонъ №*



СКРИПКИ  
 ВІОЛОНЧЕЛИ  
 ЦИТРЫ  
 ГАРМОНИИ  
 СИМФОНІОНЫ

ГИТАРЫ  
 БАЛАЛАЙКИ  
 МАНДОЛИНЫ  
 РУЧНЫЕ ОРГАНЫ  
 ГРАММОФОНЫ

лучшаго качества по самымъ умереннымъ цѣнамъ.

Иллюстрированный прейсъ-Курантъ бесплатно.

РОЯЛИ, ПІАНИНО И ФИСЪ-ГАРМОНИИ

извѣстнѣйшихъ фабрикъ.

**НОВОСТЬ „Фонола“,**

аппаратъ для артистической игры на роялѣ и піанино, цѣна 450 рублей.

НОТЫ отъ 1 р. 20 к. и дороже.

**И. Ф. МЮЛЛЕРЪ**

СКОРОЕ И ДОБРОСОВѢСТНОЕ ИСПОЛНЕНИЕ  
 ВСѢХЪ ЗАКАЗОВЪ.

МОСКВА, ПЕТРОВКА Д. №16.



СЕЛО

ВСЬХСВЯТСКОЕ.

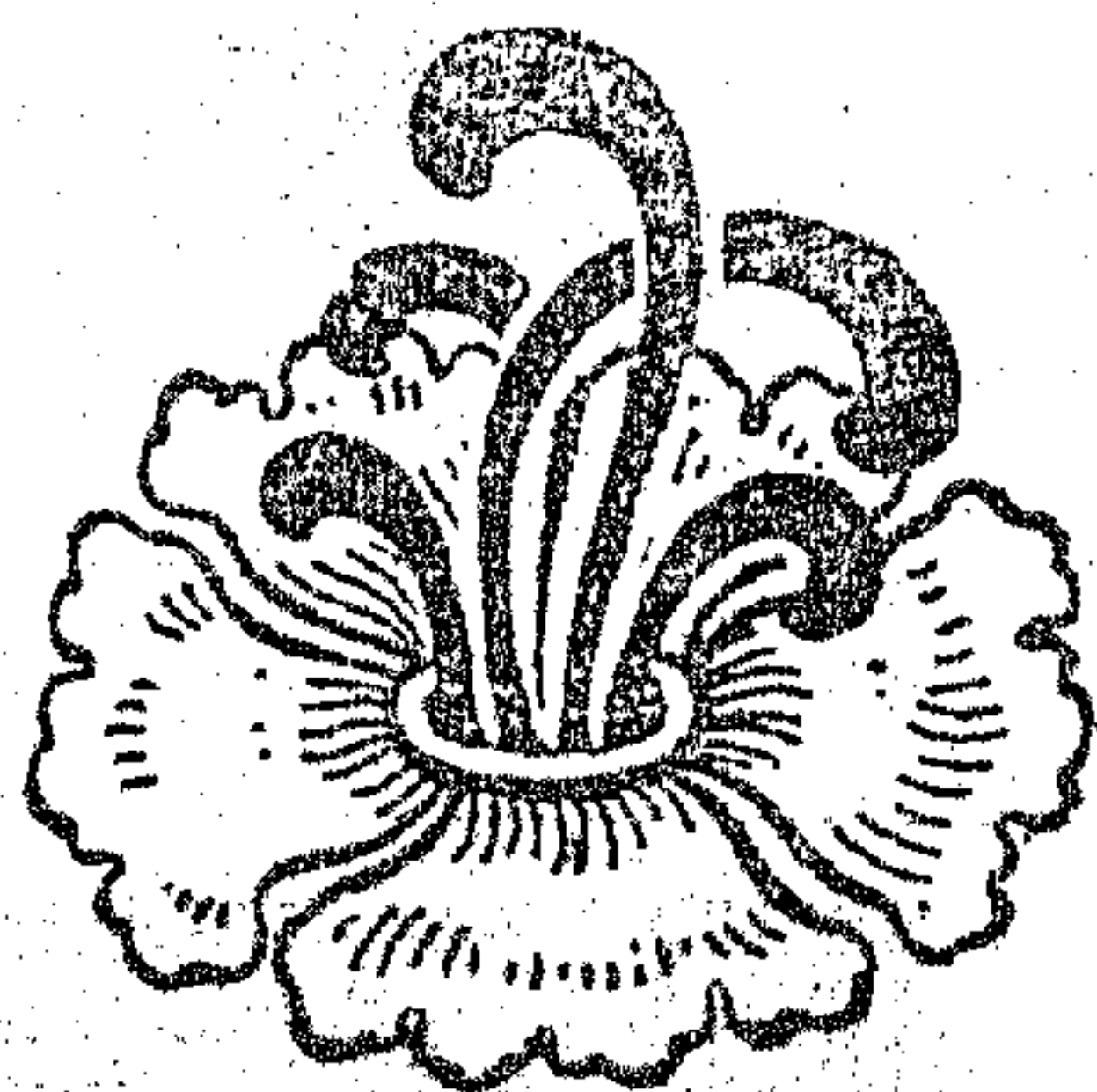
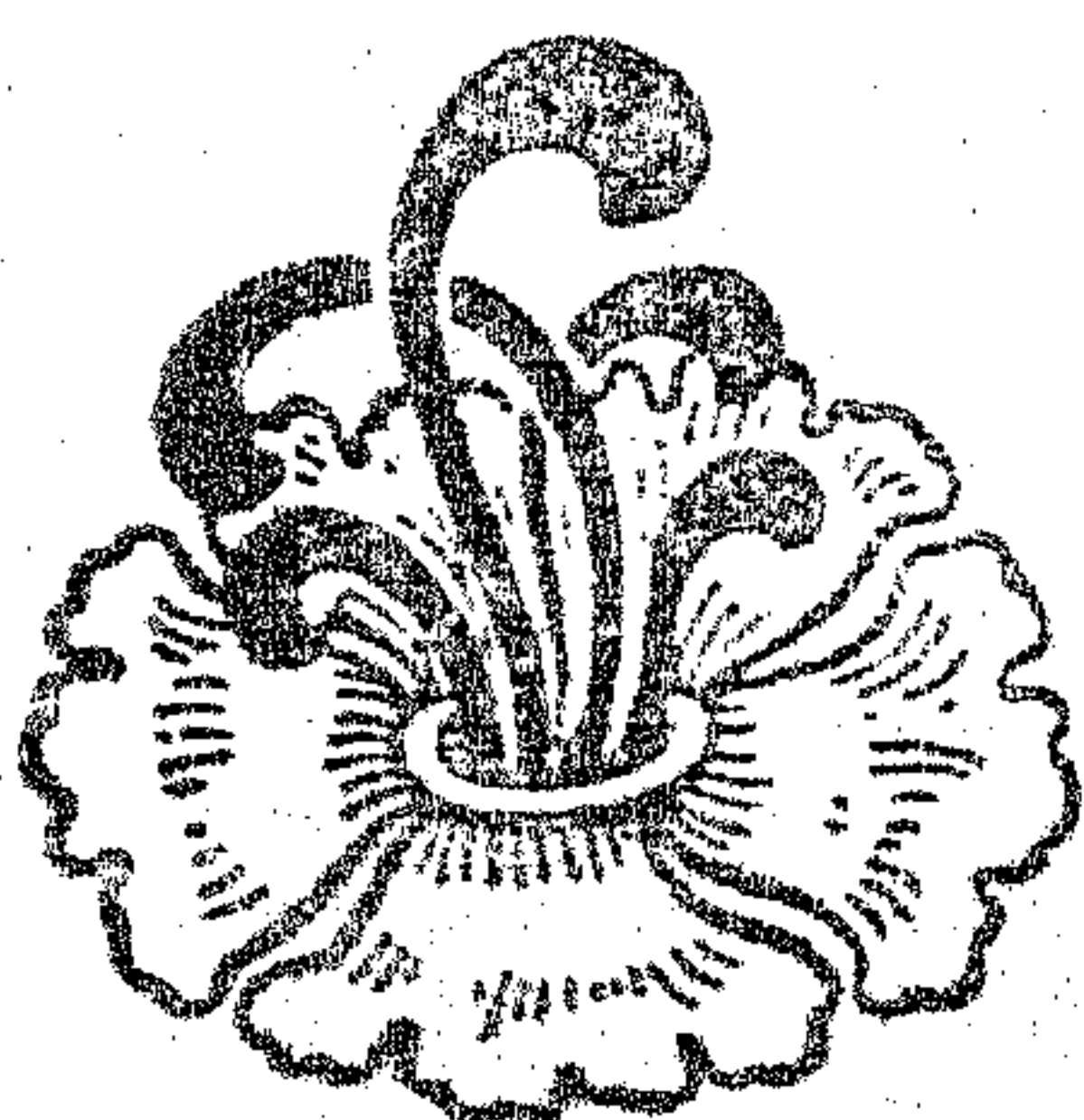

# РЕСТОРАНЪ ЛЮДРЪВУФЪ

Роскошно  
отдѣланное  
помѣщеніе.

ЕЖЕДНЕВНО  
КОНЦЕРТНОЕ ОТДѢЛЕНІЕ  
участвуютъ ХОРЫ  
и ОРКЕСТРЫ МУЗЫКИ.

В. Борисовъ.

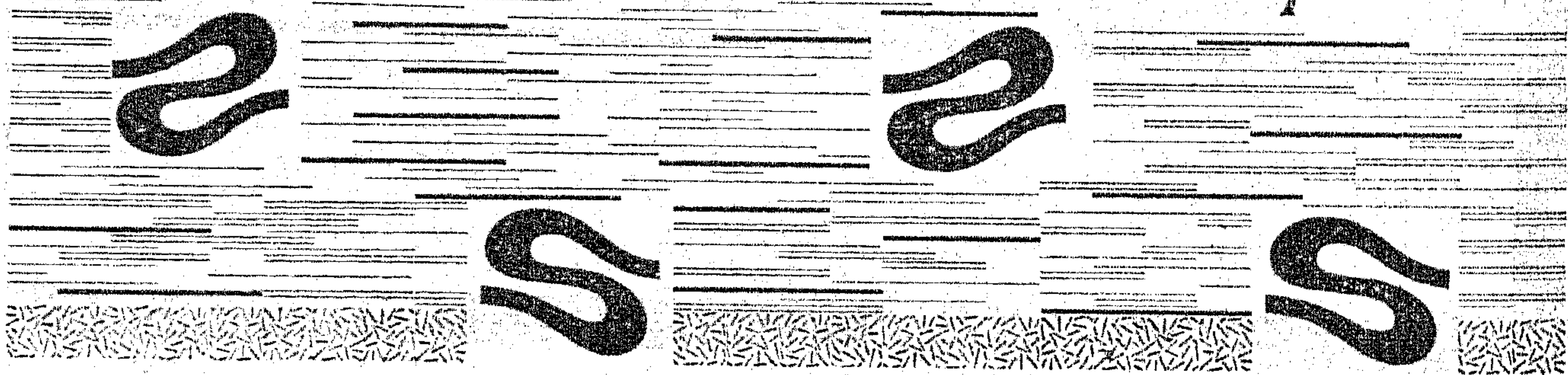

# МЕЖДУНАРОДНЫЙ РЕСТОРАНЪ

Тверской бул., д. Романова. Телефонъ № 24-41.

РЕСТОРАНЪ ЗА НОВО ОТДѢЛАНЪ.  
ежедневно.

до 7 час. веч. ОБЪДЫ отъ 50 коп., въ роскошныхъ залахъ  
бель-этажа УЖИНЫ до 1 час. ночи выборъ изъ 25 блюдъ  
отъ 40 коп.

Первоклассная Кухня

ШАШЛЫКИ, ВИНА ЛУЧШИХЪ ФИРМЪ.

КАБИНЕТЫ, БИЛЛЯРДЫ ФРЕЙБЕРГА.

ЛУЧШЕЕ

ДЛЯ КУРЯЩИХЪ



ТРЕБУЙТЕ  
Вездѣ.

РЕСТОРАНЪ

„ЭРМИТАЖЪ

ОЛИВЬЕ“

МОСКВА, Петровскій бульваръ.

**Завтраки отъ 12 до 2 час.**

**Обѣды „ 2 „ 7 „**

**Ужинъ по картѣ.**

ВО ВРЕМЯ ОБѢДА И УЖИНА  
ИГРАЕТЪ САЛОННЫЙ ОРКЕСТРЪ

подъ управленіемъ *J. Луго.*



ПРОФЕССОР. ПАРИКМАХЕРЫ

**И. АНДРЕЕВЪ съ С<sup>ми</sup>.**

— БОЛЬШОЙ ВЫБОРЪ —

МОДНЫХЪ ГОТОВЫХЪ ДАМСКИХЪ ПРИЧЕСОКЪ,  
съ которыми каждая дама можетъ причесываться  
**БЕЗЪ ПОМОЩИ ПАРИКМАХЕРА.**

—❧— ПРИ МАГАЗИНЪ ИМѢЕТСЯ —❧—

СПЕЦИАЛЬНО ЗАЛЪ ДЛЯ ОКРАСКИ ВОЛОСЪ И МЫТЬЯ ГОЛОВЫ.

**МОСКВА, Петровка.**

Торговый Домъ

# „БРАТЯ ЛИНДЕМАНЪ“

МОСКВА,

Противъ Духовной Консисторіи, Мясницкая, № 6.

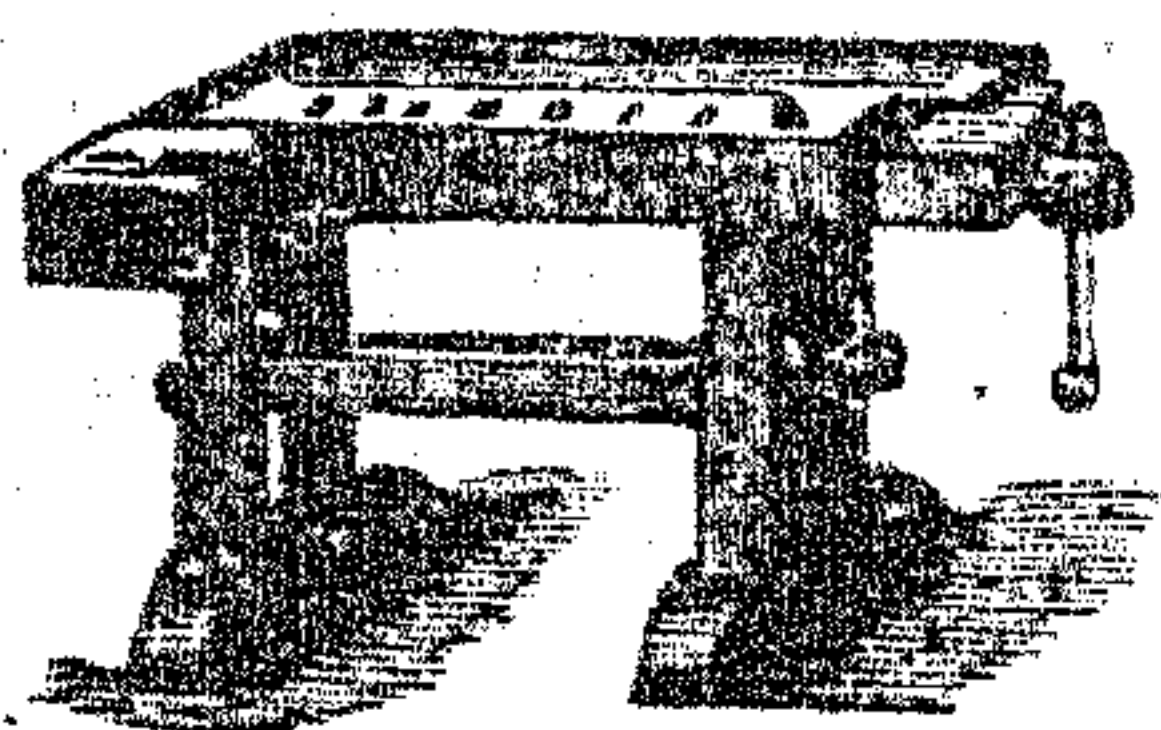

**САМОТОЧКИ**, токарныя, сверлиль-  
ныя, строгальныя, лѣсопильныя и  
др. машины.

**ИНСТРУМЕНТЫ** слесарныя, кузнечныя,  
котельныя, столярныя, токарныя, пе-  
реплетныя и другіе.

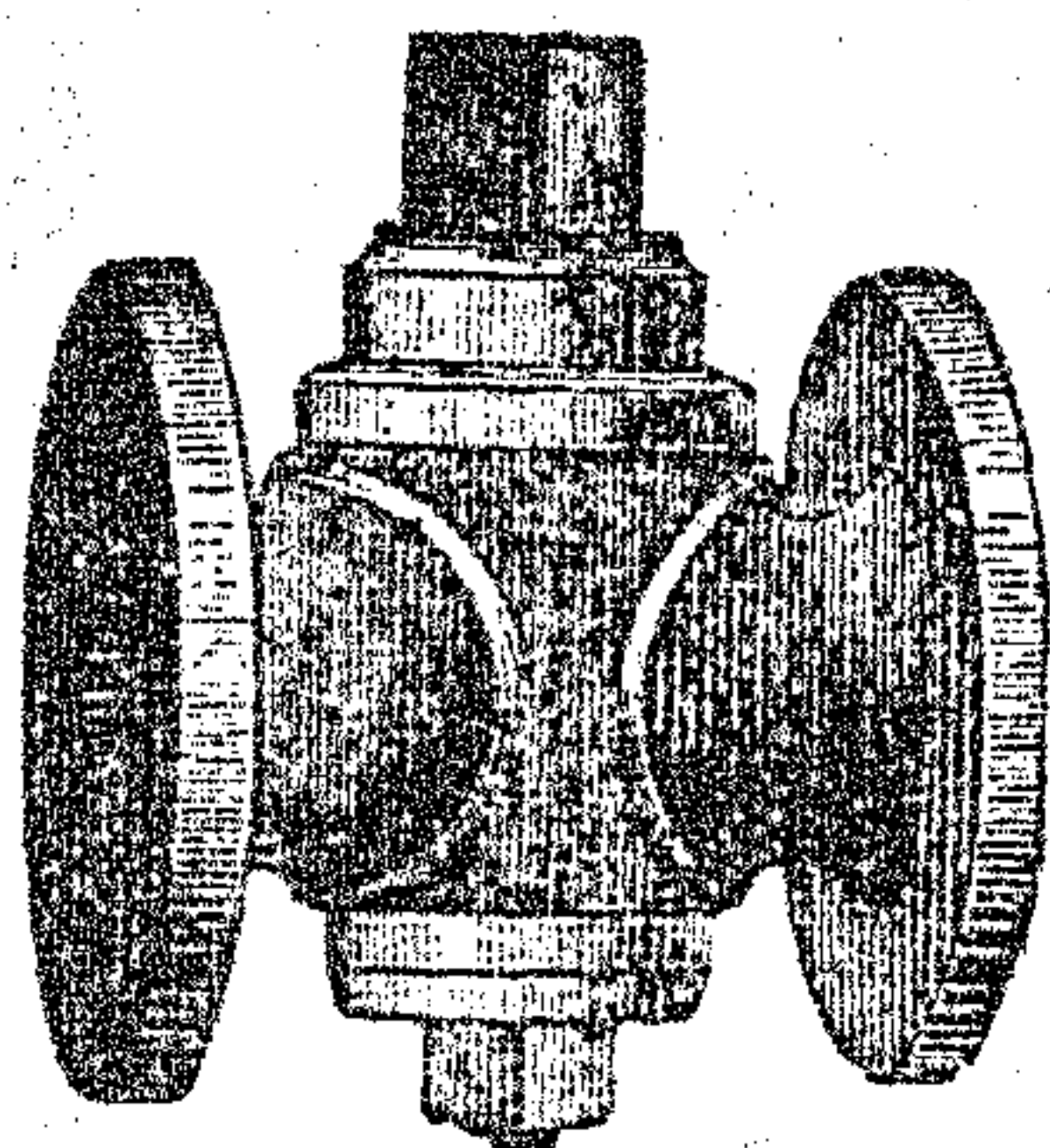
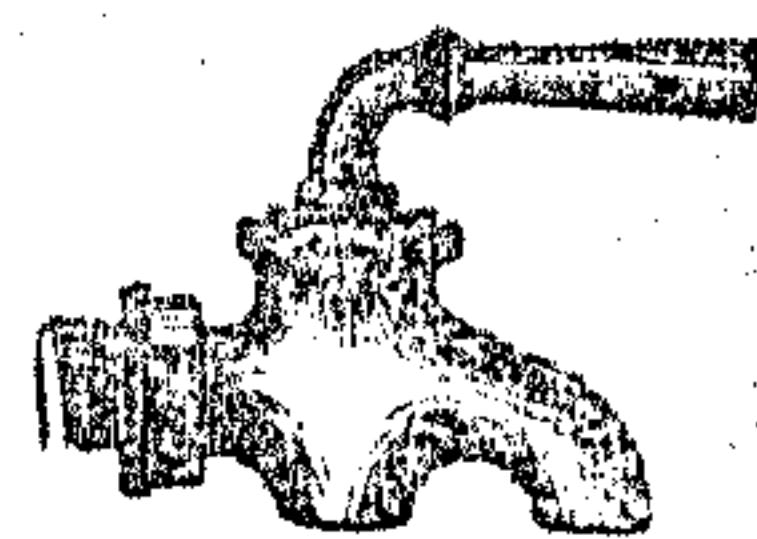

**РЕМНИ** приводные, **ШКИВА** дере-  
вянныя и чугунныя, **АЗБЕСТОВЫЕ** и  
**ТАЛЬКОВЫЕ** матеріалы.

## **АРМАТУРА**

**ДЛЯ ПАРОВЫХЪ МАШИИЪ И КОТЛОВЪ.**

фабрично-заводскія, желѣзно-  
дорожныя, пароходныя и друг.  
принадлежности.

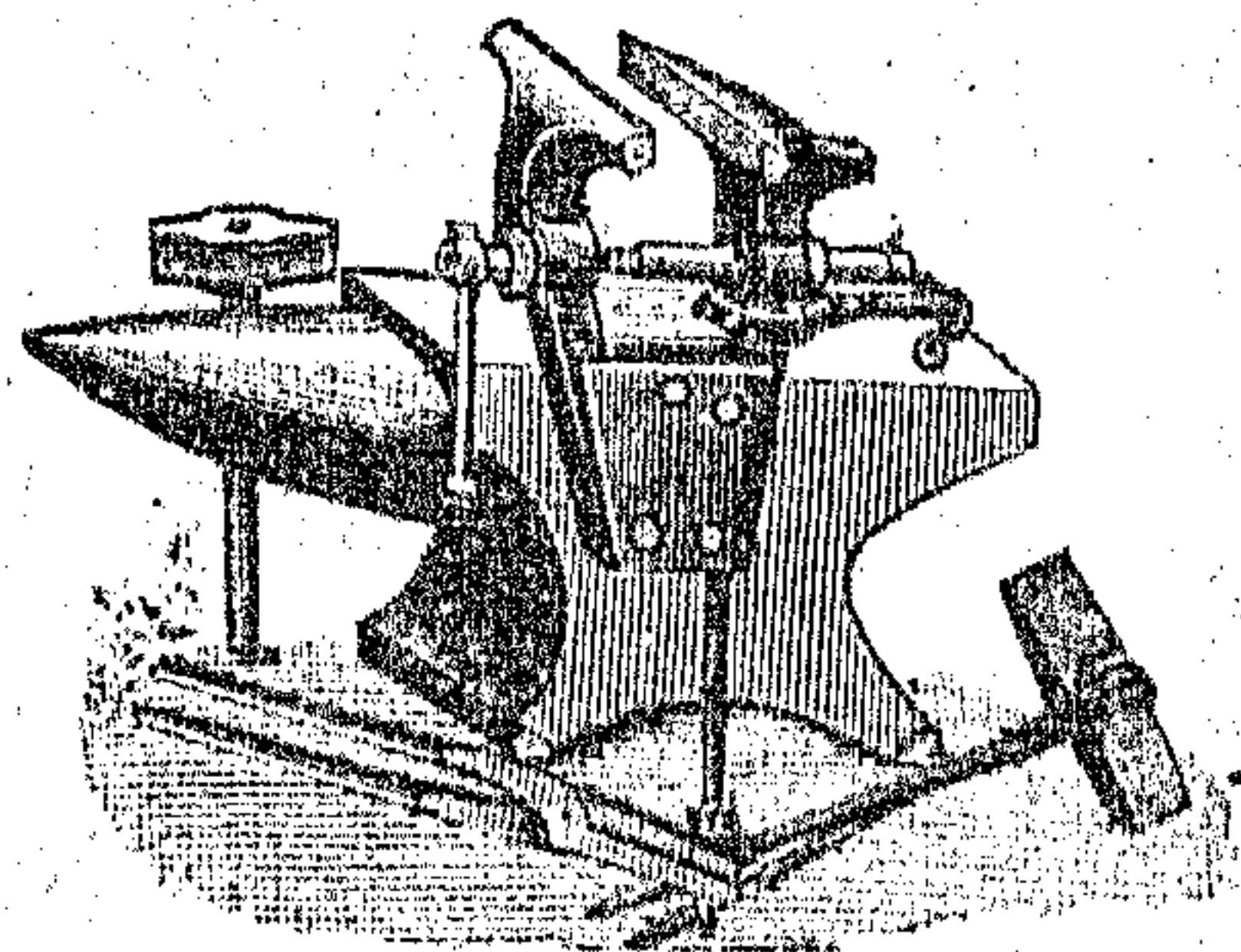

Оборудованіе ремеслен. мастерскихъ и школъ. ☉ Сметы по востребованію.

Адресъ для телеграммъ: „БРАТЯ ЛИНДЕМАНЪ“, Москва.

Телефонъ № 216.

**ПЕРВАЯ МОСКОВСКАЯ**  
**АРТЕЛЬ РАБОЧИХЪ СТОЛЯРОВЪ.**

**ПРИНИМАЕТЪ ЗАКАЗЫ**

**НА ВСЕВОЗМОЖНЫЯ МЕБЕЛЬНЫЯ И СТОЛЯРНЫЯ РАБОТЫ:**

мебель, панели, потолки, двери, магазинные шкафы, починка  
и полировка мебели, роялей и пианино.

**МОСКВА,**

*Долоруковская улица, Тихвинскій переулокъ, домъ Н-вѣ Гурша, кв. №*

**Телефонъ № 671.**

**А. Н. СИМОНОВА.**

*Уголъ Садовой и Долоруковской.*

МАГАЗИНЪ

гастрономическихъ, фруктовыхъ,  
колоніальныхъ, кондитерскихъ,  
табачныхъ и мучныхъ товаровъ.

ИНОСТРАННЫЯ ВИНА.

ДЕПРЕ, ЛЕВЕ, Ликеры и Шампанское,  
Крымское и Бессарабское,  
Удѣльн. Вѣдом. ГУБОНИНА, ХРИСТОФОРОВА,  
КРИСТИ ГЛѢБОВЫХЪ,  
ДЕПО КАВКАЗСКИХЪ ВИНЪ, СМЕРНОВА  
и друг. фирмъ. ♦♦ ПИВО  
С.-Петербургскихъ и Московскихъ  
заводовъ.

Чай Лучшихъ Качествъ

**И. С. ТИХОМИРОВА.**

Существ. 1885 г.

*МОСКВА, Маросейка, домъ брат.  
Еремьевыхъ.*

Китайскіе и Цейлонскіе Экономическіе

НА ЦѢНУ: 1 р. 60 к., 1 р. 80 к.,  
2 р., 2 р. 20 к., 2 р. 40 к. и  
2 р. 70 к. гг. иногороднимъ предлагаю  
выслать отъ 3 ф. разныхъ цѣнъ,  
на пробу, перес. за счетъ магазина,  
налож. платежемъ. ♦ КОФЕ сырой отъ 40 к.  
до 80 к., жженый и молотый отъ 60 к.  
до 1 р. 10 к. КАКАО лучший. ♦♦ МАСЛО  
деревянное только настоящее.

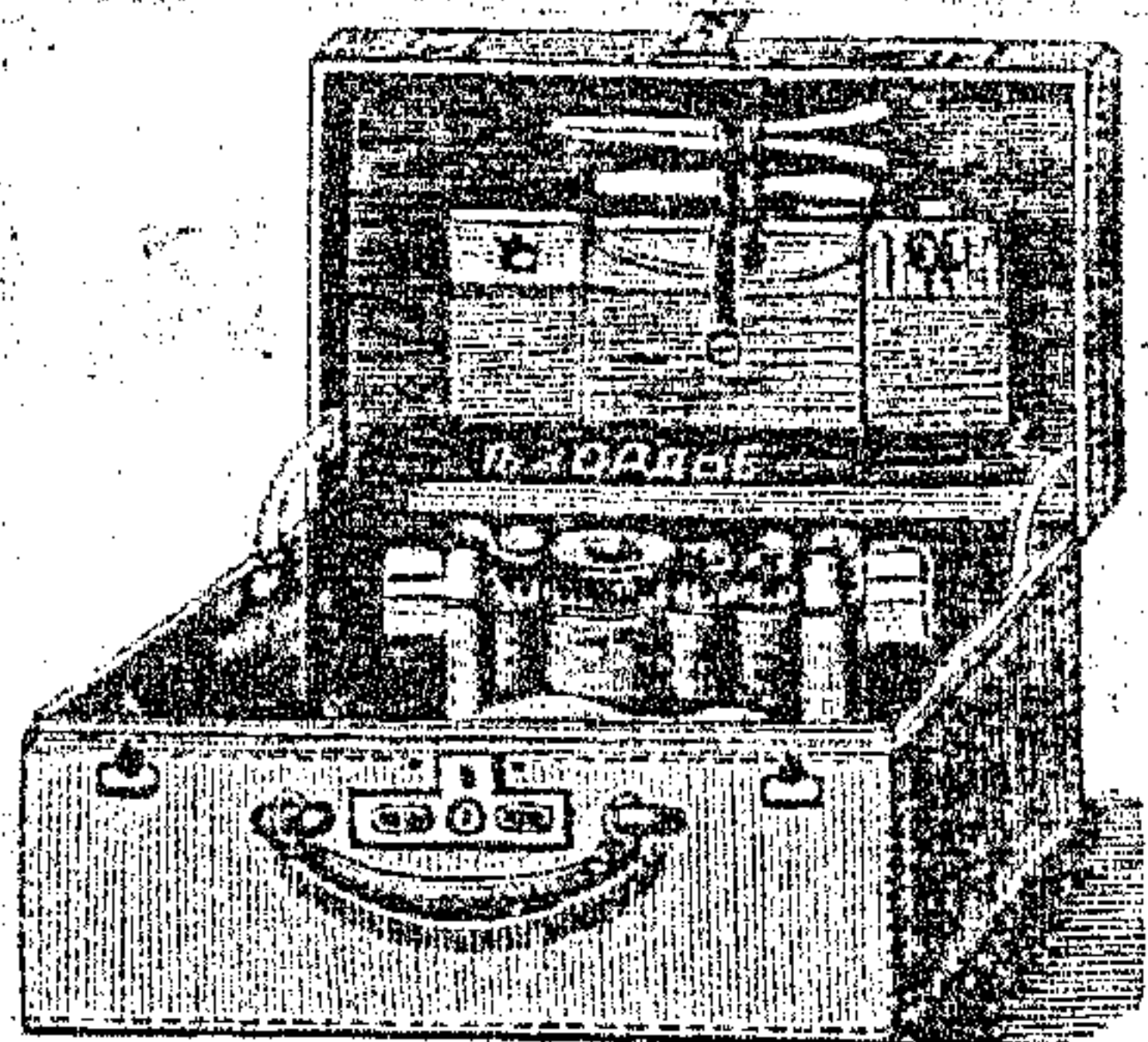

Существуетъ съ 1869 г.

МАГАЗИНЪ И ФАБРИКА ДОРОЖНЫХЪ ВЕЩЕЙ  
И КОЖАНЫХЪ ИЗДѢЛІЙ.

ПРИНИМАЮ ЗАКАЗЫ:

**А. КОРДЪЕ.**

**МОСКВА.**

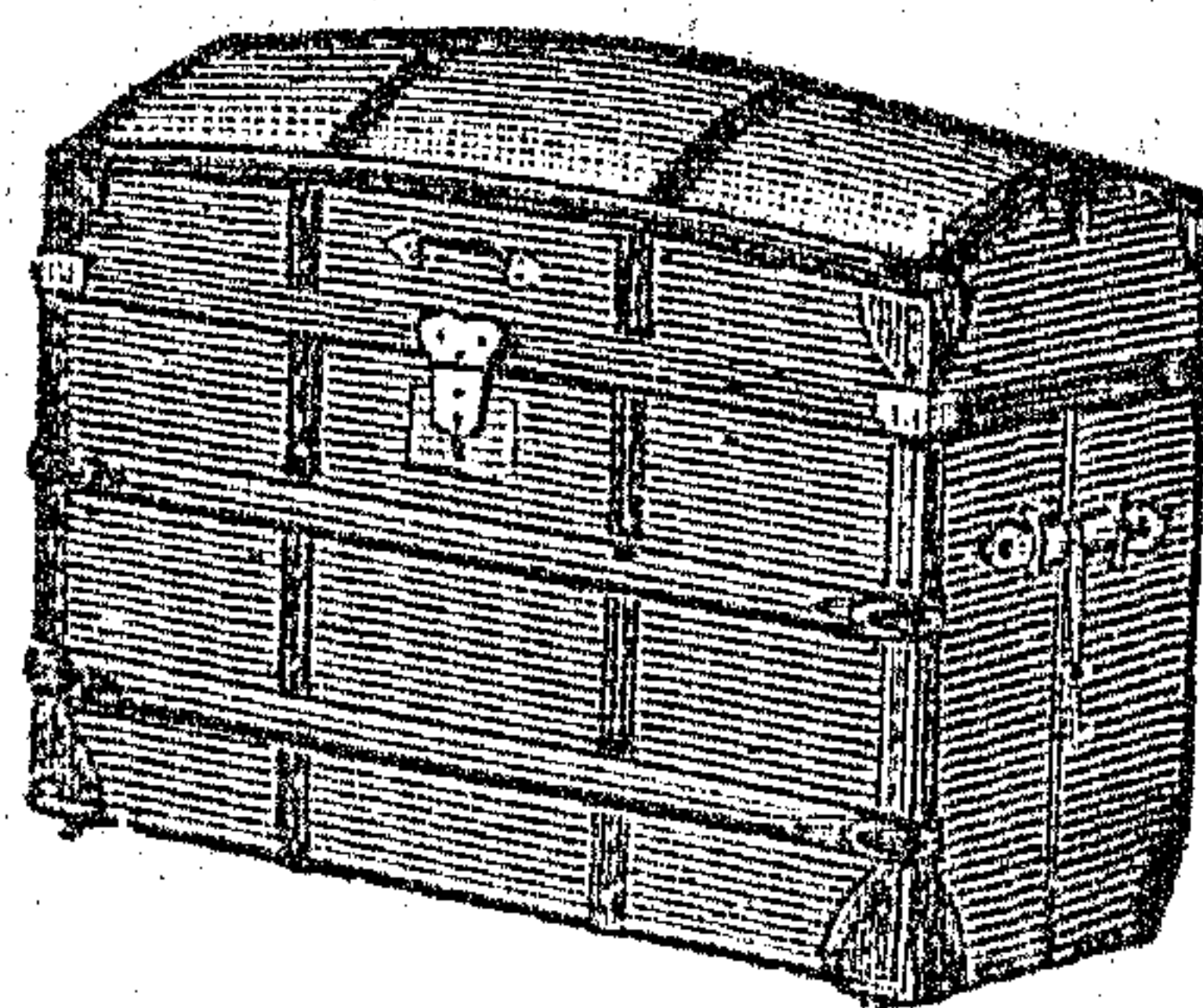

Уголь Большой Дмитровки и Газетнаго пер.,  
домъ Денисовой.

ТЕЛЕФОНЪ № 48-12.

**ЮСИФЪ,**

**ПОКОРНЫЙ,**

Москва, Петровка, 5, Кіевъ, Кре-  
шатикъ, 43. Одесса, Еврейская,  
соб. домъ. Ростовъ н/Д. Б. Садо-  
вая.

Въ громадномъ выборѣ фо-  
тографическіе аппараты и  
принадлежности къ нимъ.

ДЛЯ НАРОДНЫХЪ ЧТЕНІЙ.

волшебные фонари разныхъ сис-  
темъ и картины къ нимъ.

Каталогъ высылается по первому  
требованію.

ФАБРИКА

**I. ШАНСОНЪ и Ф. ЖАКЕ.**

Фирма существуетъ съ 1867 года.

МОСКВА,

Столешниковъ переулочъ, домъ № 8.

Телефонъ № 43—29.

**ШТЕМПЕЛЯ** Каучуковые чрезъ 4—6 ч., Мѣдные,  
Стальные, печати штампы. **КАЛЕНДАРНЫЕ**  
**ШТЕМПЕЛЯ** всевозможныхъ формъ для отмѣтки  
входящ. и исход. бум. каучуков. отъ 45 к. **НУ-**  
**МЕРАТОРЫ** для нумеровки страницъ, вход. и  
исход. бум. и пр. разм. цифръ отъ 3 до 10 мм.,  
число колесъ 4, 5 и 6. **ТИПОГРАФЪ ДОМАНИН.**  
**ТИПОГР.** изъ каучук. **БУКВЪ** для набора въ  
125 250 677 буквъ разныхъ текстъ. **ЦѢНА**  
1.25 3 р. 6 р. **ГЕКТОГРАФЪ** разныхъ размѣ-  
ровъ, новый и переливка съ прибавлен. массы по  
1 р. за фунтъ, чернила фіолет. 30, 50 к. и 1 р.  
флаконъ. **КРАСКА** въ видѣ пропит. коробокъ 20,  
35, 50 и 75 к. въ флакон. 15 и 25 к. въ развѣсѣ  
фун. 1.40 полфун. 75 к. четв. фун. 40 к. пуд. по  
соглас. **ЩИПЦЫ** для пломбировки ящичковъ,  
амбар., товара и пр. съ наръзкою фирмы отъ 2.80  
до 22 р. **ШТАМПОВКА и ЛИТЬЕ** знаковъ,  
буквъ, бляхъ, форменныхъ дощечекъ изъ цинка и  
мѣди. **ДОЩЕЧКИ** для дверей и проч. мѣди. гра-  
виров., цинко-литье и мѣди. **эмалированные**  
всегда чисты и не требуютъ ухода.

Ремонтъ-Починка. ♦ Специальные каталоги по  
этимъ предметамъ высылаются по требованію.

Типо-Литографія

Михаила Александровича

**МАЛЬЦОВА.**

МОСКВА,

Златоустовскій пер., домъ Гальнбекъ.

МАГАЗИНЪ

письменныхъ принадлежностей и фабрика конторскихъ книгъ.

МОСКВА,

Маросейка, домъ Хвоцинскаго.

Телефонъ № 15-66.

Фирма существуетъ съ 1884 года.

ОПТОВО-РОЗНИЧНЫЙ СКЛАДЪ

МЕБЕЛИ и  КРОВАТЕЙ

Принимаются заказы на мебель и драпри

**М. А. ЛОБЗИНА**

ВЪ МОСКВѢ.

МАГАЗИНЪ:

Каретный рядъ.

СКЛАДЪ:

1-я Мѣщанская, собственный домъ.

МАГАЗИНЫ

Мужского и Дамского

БѢЛЬЯ





собственной фабрики

**И. П. РЕБЕНКО.**

ВЪ МОСКВѢ.

- 1) Тверская, прот. Лоскутной Гостин.
- 2) Пятницкая, у Чугуннаго моста, д. Мещерина.
- 3) Покровскія Ворота д. Рахманова.

МОСКВА

БОЛЬШАЯ МОСКОВСКАЯ   
   ГОСТИННИЦА.

противъ Иверскихъ воротъ.

Въ самомъ центрѣ города, близъ Кремля и театровъ.

120 номеровъ, отъ 1 р. 75 к. до 25 р.

Вновь роскошно отдѣланы; электрическое освѣщеніе, 2 подъемныя машины во всѣ этажи, ванны, залъ для чтенія. Прислуга говоритъ на французскомъ, нѣмецкомъ и англійскомъ языкахъ. Завтраки, обѣды. Вина своей выписки лучшихъ погребовъ. Высылаются экипажи на вокзалы желѣзныхъ дорогъ. Телефоны городскіе и междугородные Петербургъ—Москва.

РЕСТОРАНЪ.

Залы и кабинеты вновь роскошно отдѣланы. Имѣются залы для большихъ заказовъ, свадебныхъ обѣдовъ, баловъ и пр.



Поста



вѣщникъ

Его Императорскаго Высочества Великаго Князя

Дмитрія Константиновича

**Р. ЦИММЕРМАНЪ.**

ВЪ МОСКВѢ.

МАГАЗИНЪ: | ФАБРИКА:

Газетный пер., д. № 15. | Вашиловка, соб., домъ.

Русскія упряжи, Англійскія шоры,  
Американскія упряжи.

Объѣда: кавалерійскія, англійскія и дамскія.  
ДОРОЖНЫЯ ВЕЩИ.

Всѣ бѣговья и скаковья принадлеж-  
ности.

ПРЕЙСЪ-КУРАНТЫ ПО ПЕРВО-  
МУ ТРЕБОВАНІЮ.

УСОВЕРШЕНСТВОВАННЫЙ  
НЕВЫСЫХАЮЩІЙ и НЕОКИСЛЯЮЩІЙ СЖИМЫ  
ДОЛГОВѢЧНЫЙ ЭЛЕМЕНТЪ

**ЛЕКЛАНШЕ**

**В. Карлъ**

**Лоевскаго.**

Цѣна 1 р. 50 к. штука.

МОСКВА, Никольская, д. Чижевыхъ.

**ТУТЪ ЖЕ СКЛАДЪ**

телефоновъ, электричес-  
кихъ звонковъ, предметовъ  
для электрическаго освѣще-  
нія и новинокъ по электро-  
техникѣ.

ТЕХНИЧЕСКАЯ КОНТОРА

**„В. ЗАЛЪССКІЙ и В. ЧАПЛИНЪ“**

◆ МОСКВА, ◆

Большая Дмитровка, собственный домъ, № 16. Телефонъ № 5—28.

Отдѣленіе въ Харьковѣ.

ПРЕДСТАВИТЕЛЬСТВА:

въ С.-Петербурѣ, Ярославль, Орль, Саратовъ, Нижнемъ-Новгородѣ, Казани, Смо-  
ленскѣ, Екатеринославѣ, Самарѣ, Перми, Омскѣ и Томскѣ.

КОНТОРА СУЩЕСТВУЕТЪ съ 1878 г.

СПЕЦІАЛЬНОСТИ:

Устройство системъ центральнаго отопленія и вентиляціи, какъ-то:  
водяного, водо-воздушнаго, паро-воздушнаго и разнообразныя ихъ ком-  
бинаціи; устройство паровыхъ прачешныхъ, бань, паровыхъ кухонь,  
дезинфекціонныхъ камеръ, паровыхъ сушилокъ, удаленія пара и т. п.

Проекты, сметы, пояснительныя записки и всякіе запросы удовлетворяются скоро и бесплатно; аносы и списки выполненныхъ  
работъ (за послѣднія десять лѣтъ исполнено свыше пятисотъ разнообразныхъ системъ) высылаются по первому требованію.

Поставщики



Высочайш. Двора

ТАБАЧНАЯ ФАБРИКА

# Товарищество ЛАФЕРМЪ

въ С.-ПЕТЕРБУРГЪ.

Папиросы 20 шт. 6 н.  
Папиросы 10 шт. 10 н.

Папиросы 20 шт. 6 н.  
Папиросы 10 шт. 10 н.

Вполнѣ оборудованная для механической выдѣлки папиросъ. ☉ Тромаднѣйшее производство; пять миллионѣвъ разнаго рода папиросъ **ЕЖЕДНЕВНО!!** ☉ **125** табаконабивающихъ и **125** мундштуковставляющихъ гильзовыхъ машинъ. ☉ Рука челоуѣка до папиросъ не касаетса. ☉ На всѣхъ папиросахъ безвред. цвѣтной штемпель. ☉ Золотой штемп.—безусловно вреденъ; мѣдная пыль попадаетъ при куреніи въ ротъ. ☉ Табакъ, сигары, и папиросы на всѣ цѣны и вкусы продаются всюду. ☉ Колоссальные спросъ и сбытъ лучшая рекомендація фирмы.

ОПТОВО-РОЗНИЧНЫЙ МАГАЗИНЪ

ЗОЛОТЫХЪ, СЕРЕБРЯНЫХЪ И БРИЛЛІАНТОВЫХЪ ВЕЩЕЙ.

ЧАСОВЪ, ИКОНЪ И ЦЕРКОВНОЙ УТВАРИ

## В. П. Маркова.

Ильинка, у Ильинскихъвор., д.Осиновой.

Телефонъ № 41-25.

БОЛЬШОЙ ВЫБОРЪ ЮВЕЛИРНЫХЪ ВЕЩЕЙ.

вещей: для подарковъ, подношеній, лотерей, аллегри и пр.

Цѣны безъ запроса.

Прейсъ-нурантъ бесплатно.

ПАРОВАЯ ФАБРИКА

Тертыхъ масляныхъ красокъ

ОЛИФЫ и ЛАКОВЪ.

БОЛЬШОЙ ВЫБОРЪ ОБОЕВЪ

## М. О. КОЛЕСНИКОВОЙ

Фирма суш. съ 1868 г.

На Смоленскомъ рынкѣ. соб. домъ,

**ОТДѢЛЕНІЯ:**

Арбатскія ворота, д. Гонцекой; Москварѣцкая ул., № 4.

Смоленскій рынокъ, д. Серебрякова. Близъ Проточн. пер., д. Савельева.

Близъ цер. Смол. Божьей матери, д. Крупнова.

**ТОРГОВЛЯ**

москател.; аптекарск., сѣмянными, красильн. товарами.

ХУДОЖЕСТВЕН. ЖИВОПИСЬЮ, МАЛЯР. ПРИНАДЛ.

**Контора и Складъ:**

Смоленскій рынокъ, домъ Лепешкиной, въ Москвѣ.

**Телефоны:**

Складъ и Контора № 18-66. Москварѣц. лавки № 24,01.

**ЖЖЕННЫЙ**

**Кофе**

И

**КОНФЕКТЫ**

**И. С.**

**БРАНДУКОВА**

**ВЪ МОСКВѢ.**

1) Арбатъ, д. Тарарыкина. 2) Тверская,  
уголъ Садовой, д. Омонъ.

**Церковныя вещи,**

**Мундирныя шитья**

**и Воено-Офицерскія**

**предметы, Ордена**

**и Знаки.**

Торговаго Дома

**М. И. ШАДРИНЪ И С<sup>О</sup>**

**вЪ МосквѢ.**

Тверская улица, домъ Гусачевой.

**ПРЕЙСЪ-КУРАНТЫ ВЫСЫЛАЮТСЯ  
БЕЗПЛАТНО.**

**Дешево и Прочно!!**

Малоподержанная, элегантная, прочная, дешевая мебель, можетъ быть приобрѣтена въ магазинѣ

**„Подержанная  
Мебель“**

**И. Самохина.**

МОСКВА, Тверской бульваръ, уголъ Мал. Бронной, д. Николаева.

При магазинѣ специальное отдѣленіе металлическихъ кроватей, матрацевъ и мраморныхъ умывальниковъ.

**Цѣны въ конкуренціи.**

**Книжная Торговля**

**И. М. ФАДЪЕВА.**

**ВЪ МОСКВѢ.**

Уг. Моховой и Никитской, прот. Манежа.  
Докупка и продажа старыхъ и новыхъ  
КНИГЪ.

Продаются книги архиман. НИКИФОРА.  
Иллюстрированная полная популярная БИБЛЕЙ-  
СКАЯ ЭНЦИКЛОПЕДІЯ.

Четыре выпуска, болѣе 900 стр. большого  
форм. около 700 статей и до 300 рисун.  
плановъ и географич. картъ М. 1891—92 г.  
Цѣна въ обл. 5 р. въ 1 перепл. 6 р. 2 колен.  
золототисненныхъ переп. 7 р.

Пѣсни собран. П. В. Кирѣевскимъ, 10 в. бол.  
3150 ст. М. 1868-70 гг. 15 р. Воспоминанія Ю.  
Арнольда. 3 в. М. 1892-93 гг. Ц. 5 р.—2 и  
3 в. отдѣл. по 1 р. Арнольдъ. Ю. Гармони-  
зація древне-русск. цер. пѣнія по эллин.  
и визант. теоріи и акуст. анализ. М. 1886 г.  
8<sup>в</sup> на велен. бум. 4 р. Ледо Еженъ. Трактатъ  
о чел. физіон., съ 116-ю рисун. гравир.  
А. Жано. Перев. съ француз. И. Д.  
Городецкаго. М. 1895 г. (3 р.)—2 р. Бѣлин-  
ский, В. Г. Соч. 4 т. М. 1898 г. Ц. 2 р. 50 к.  
въ коленкорovýchъ переплетахъ 4 р.

# ТАБАКИ

безъ швары

## „Живой Крошки“

отъ 1 р. 60 к. до 15 р. за фунтъ

МОЖНО ПОЛУЧИТЬ ВЪ МАГАЗИНѢ

**А. МУРЗИНСКАГО.**

МОСКВА, Срѣтенскія ворота,

подъ рестораномъ „САРАТОВЪ“.

ТОРГОВЫЙ ДОМЪ

**Александръ ГУРЕВИЧЪ и К<sup>о</sup>.**

МОСКВА, Тверская, д. Достникова.

ГОТОВОЕ МУЖСКОЕ ПЛАТЬЕ,

МѢХОВЫЯ ВЕЩИ.

Спеціальное исполненіе формъ чиновъ

всѣхъ министерствъ и учебныхъ заведеній.

Телефонъ 47-24.

ПАРИКМАХЕРЪ

**Е. К. МОРОЗОВЪ.**

МОСКВА, Петровка противъ аптеки

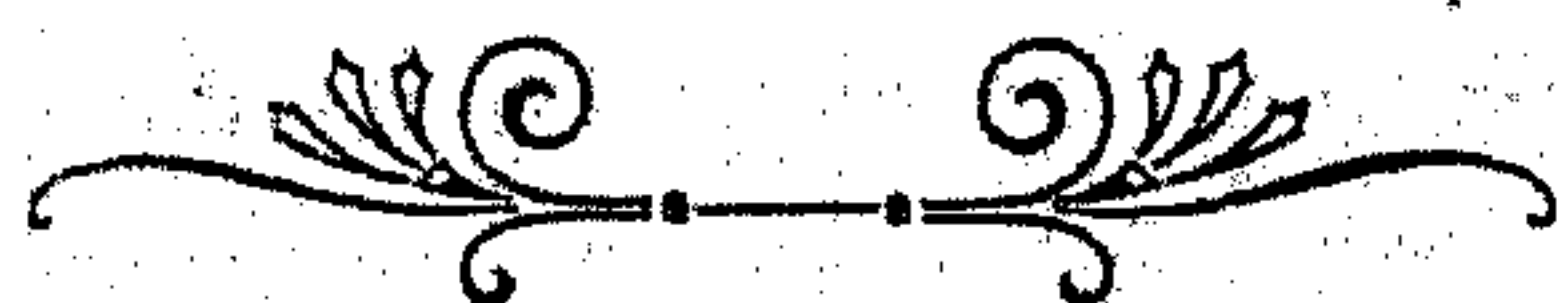

СПЕЦИАЛЬНО

**ДАМСКІЙ ЗАЛЪ ПРИЧЕСОКЪ.**

БОЛЬШОЙ ВЫБОРЪ

**ВОЛОСЯНЫХЪ ИЗДѢЛІЙ**

*по умереннымъ цѣнамъ.*

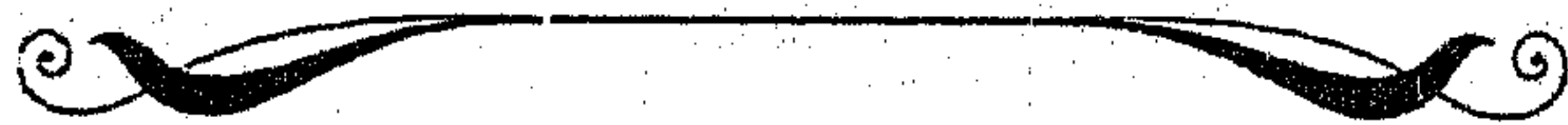

**МУЖСКОЙ ЗАЛЪ**

ОБРАЗЦОВО ЧИСТЫЕ ТУАЛЕТЫ И БѢЛЬЕ.

Личное наблюденіе и участіе

*Съ почтеніемъ Е. МОРОЗОВЪ.*

Торговля аптекарскими, парфюмерными и фотографическими товарами

# С. П. ФАЛЬКОВСКАГО.

МОСКВА, Срѣтенскія ворота, д. Лобачева.

**Натуральныя и искусственныя минеральныя воды свѣжаго розлива.** ♦ Предметы для кухни и стола. ♦ Прованское масло и уксусная эссенция высшаго качества. ♦ Хозяйственныя принадлежности. ♦ Парфюмерия и косметика русскихъ и заграничныхъ фирмъ. ♦ **Духи французскихъ фабрикъ на вѣсь.** ♦ Средства для перевязки и ухода за больными. ♦ **ФОТОГРАФИЧЕСКІЯ ПРИНАДЛЕЖНОСТИ и ХИМИЧЕСКІЕ ПРЕДМЕТЫ для ФОТОГРАФІИ.** ♦ Очки и пенснэ. ♦ **БОЛЬШОЙ ВЫБОРЪ ТУАЛЕТНЫХЪ ПРИНАДЛЕЖНОСТЕЙ.**

Иногороднимъ товаръ высылается по полученіи  $\frac{1}{3}$  приблизительной суммы заказа.

*Louis Creutzer*

МОСКОВУ,  
Pétrovka, № 5.

Б\*Ѣ\*Л\*Ь\*Е

ГОТОВОЕ и ПО ЗАКАЗУ



*Луи Крейцеръ*

Lingerie.—Bonneterie.

Gants.—Cravates.

Articles, Anglais & Français.

МОСКВА,

ПЕТРОВКА, № 5.

Близъ Кузнецкаго моста.



**КОНЬЯКЪ  
ШУСТОВА**

Гранаты, Жемчугъ, Кораллы, Лунни камни, Малахитъ, Нефритъ, Ониксы, Ца-  
цнты, Изумрудъ, Кровавики, Лабрадоры, Ляписъ, Лазурь, Опалы, какъ рѣдкости

Вновь Открытый

**СИБИРСКИЙ**

**МАГАЗИНЪ**

*Драгоценныхъ камней, золота, серебра, мельхиора и  
издѣлій изъ Яшмы, Малахита и т. п. Специальный юве-  
лирный отдѣлъ, пріемъ заказовъ и починокъ. Кольца со  
счастливыми камнями на каждый мѣсяцъ рожденія.*

Арбатъ домъ Ечкина, Телефонъ №

**ЦѢНЫ ВНЕ КОНКУРЕНЦИИ.**

Финокиты, Финиса, Хальцедонъ, Хризопразъ, Тигровый, Кошачій и какъ рѣдкость,  
Зеленые, Хризолитъ, Перлы, Яшма, Рыбій шаръ.

Анжаморины, Авантюрины, Агалы, Бериллы, Ален-  
сандриты, Аметисты, Алямандины, Бирюза,

Сафиры, Рубинъ, Скардионы, Тегеловфонъ, Чер-  
ные, Сердоликъ, Топазы, Турмалины,

СКЛАДЪ

Лампъ, Бронзы, По-  
суды, и Хозяйствен-  
ныхъ принадлеж-  
ностей.

**Н. И. МИШИНА.**

**МОСКВА,**

Тверская, уголъ Охотнаго,  
д. Коммиссарова.

ЭМАЛРОВАЯ ПОСУДА

ПЕРОСИНОВЫЯ КУХНИ.

**В. ЧЕКАТО.**

**МОСКВА,**

Камергерскій пер., домъ Массъ.

**КАРТИНЫ** извѣстныхъ Русскихъ  
Художниковъ.

**МАСТЕРСКАЯ** всевозможныхъ  
рамъ.

**СПЕЦИАЛЬНОСТЬ:** Портреты Ихъ  
Величествъ для присутственныхъ  
мѣстъ.

# КИРПИЧНЫЕ

Никольскіе, Знаменскіе и Шаболовскій  
заводы

Петра Николаевича

## ТУМАНОВА Н-КОВЪ

### КОНТОРА и СКЛАДЪ:

цемента, извести, пакли, изразцовъ и  
бѣлаго кирпича

близъ Триумфальныхъ воротъ,  
соб. домъ.

Лавка у Калужскихъ вор., д. Комарова,  
**ВЪ МОСКВѢ.**

Телефонъ № 116.



ФОТОГРАФІЯ ☆ ☆ ☆

☆ ☆ А. Е. КУЗНЕЦОВА.

МОСКВА, Тверская  
фотографія бывш. Овчаренко.  
Телефон № 45—19.

# ЛАМПЫ

ОПТОВЫЙ СКЛАДЪ

ЛАМПЪ, БРОНЗЫ, ПОСУДЫ,

и хозяйственныхъ принадлежностей

Алексѣя Петровича

## ЗАМЯТИНА.

МОСКВА,

Средніе Торговые ряды, № № 29 и 99.

Оптовые иллюстрированныя прейсъ-курранты  
высылаются по требованію  
бесплатно.

# ПОСУДА.

# ХРОВАТИ

МЕТАЛЛИЧЕСКІЯ

Акціонернаго Общества

## Конрадъ, Ярнушкевичъ и К<sup>о</sup>.

МОСКВА, Б. Лубянка, д. Стр. Общ. „Россия“.

Телефонъ № 28.86.

Прейсъ-Курранты бесплатно.



# Московская Коммиссионная Контора для „Частныхъ Дѣлъ“,

учрежден. **А. Н. ВИНЮГРADOVA**, 1899 года.

Москва, Сухаревская площадь, собственный домъ. Телефонъ № 16—15. ■ ОТДѢЛЕНІЕ: С.-Петербургъ, Саперный, 10. Телефонъ № 35—15.

Въ дѣятельность Конторы входятъ слѣдующіе отдѣлы:

**I отд. Недвижимыхъ имѣній.** Посредничество въ продажѣ, обмѣнѣ, покупкѣ и арендѣ: 1) большихъ имѣній; 2) небольшихъ земельныхъ участковъ; 3) отдѣльныхъ усадебъ; 4) дачныхъ участковъ; 5) отдѣльныхъ дачъ; 6) лѣсныхъ участковъ для промышленныхъ цѣлей; 7) городскихъ пустопорожныхъ мѣстъ; 8) домовъ.

**Примѣчаніе.** Лицамъ, заинтересовавшимся какимъ-либо изъ публикуемыхъ въ „Торгово-Промышленномъ Листкѣ“ имѣній, могутъ быть предоставлены въ Конторѣ и Отдѣленіи: подробное описаніе, планъ, фотографическіе снимки, указатель важнѣйшихъ, но легко устранимыхъ причинъ бездоходности имѣнія (если это оказывается) у прежнихъ владѣльцевъ, и, наконецъ, одинъ изъ провѣренныхъ на практикѣ проектовъ повышения доходности имѣнія, который наиболѣе примѣнимъ въ данномъ случаѣ.

**II отд. Утилизациа природн. богатствъ** Присканіе предпринимателей, образованіе товариществъ и акціонерныхъ обществъ для эксплуатаціи вновь обнаруженныхъ рудоносныхъ или золотоносныхъ жилъ, угольныхъ залежей, каменоломенъ, торфяниковъ и т. п.

**III отд. Фабрично-заводскихъ и торгово-промышленныхъ предпріятій.** Продажа, покупка, аренда: фабрикъ, заводовъ, гостинницъ, банъ, товарныхъ складовъ, и проч. Продажа отдѣльныхъ сооружений, напр., старыхъ желѣзныхъ мостовъ и т. п.

**IV отд. Наемъ и сдача помѣщеній.** Выдача и высылка справокъ о квартирахъ и другихъ помѣщеніяхъ. Интеллигентнымъ семейнымъ лицамъ, желающимъ имѣть нахлѣбниковъ, могутъ быть указаны солидные и благонадежные въ финансовомъ отношеніи пенсіонеры. Сырыя квартиры не рекомендуются и домовладѣльцевъ, сдающихъ таковыя, просятъ о нихъ въ Конторѣ не заявлять, такъ какъ это можетъ обнаружиться при провѣркѣ агентомъ Конторы, и хозяинъ рискуетъ потерять затраченныя имъ время и деньги.

**V отд. По обороту капиталовъ.** Спросъ и предложеніе капитала. Залогъ недвижимостей, по довѣренности, въ Дворянскомъ и Земельномъ банкахъ, помѣщеніе денегъ въ выгодныхъ предпріятіяхъ.

**VI отд. Рекомендациа** на частныя должности и отдѣльныя работы. О каждомъ рекомендуемомъ сообщаются слѣдующія, строго провѣренныя, данныя: краткая біографія; мѣсто, родъ и продолжительность прежней службы; какое специальное дѣло знаетъ, и главное, **ЛЮБИТЬ** больше другихъ; чѣмъ именно доказывается этотъ его особый интересъ къ данному дѣлу. При рекомендаціи, напримѣръ, архитекторовъ, указываются тѣ выстроеныя имъ зданія, которыя не требовали ремонта въ продолж. мног. лѣтъ.

**VII отд. Специальныя работы.** Московская Коммиссионная Контора командировать разныхъ специалистовъ, какъ-то: инженеровъ, архитекторовъ, агрономовъ, геологовъ, лѣсничихъ и землемѣровъ для производства всевозможныхъ работъ, наприм., по землемѣрному отдѣле-

нію принимаются слѣдующія работы: обходы границъ владѣній съ цѣлью выясненія захватовъ, составленіе хозяйственныхъ плановъ для правильной вырубкы лѣса, лѣсную таксацію, разбивку на строительныя дачныя участки, повѣрку плановъ отчужденій подъ устройство желѣзныхъ дорогъ, съемку городскихъ владѣній съ цѣлью заклада ихъ въ кредитн. учрежденія и нивеллировку для разныхъ надобностей.

**VIII отд. Справочный.** Дѣловые совѣты по всѣмъ вопросамъ, входящимъ въ программу дѣятельн. Конторы. Справки для иногороднихъ въ банкахъ, торговыхъ домахъ, конторахъ и друг. учрежденіяхъ. Справки изъ официальныхъ изданій, наприм., изъ Сенатскихъ Вѣдомостей, объ опубликованныхъ тамъ за послѣдніе годы наслѣдствахъ.

**ТАКСА.** При всякомъ порученіи Конторѣ или С.-Петербургскому Отдѣленію ея продать или купить, а также заложить недвижимое имущество вносится единовременно — пять руб. При продажѣ чрезъ посредство Конторы—2%<sub>0</sub>, при покупкѣ—1%<sub>0</sub>, при залогѣ—2%<sub>0</sub>, въ случаѣ экстренности исполненія—особое соглашеніе.

При порученіи подыскать должность—единовременно пять руб., а затѣмъ, въ случаѣ доставленія мѣста—10%<sub>0</sub> съ перваго мѣсячнаго жалованья.

При продажѣ фабрикъ, заводовъ, а также подысканіи компаніоновъ, составленіи товариществъ и акціонерныхъ обществъ—особое соглашеніе.

Командированіе агентовъ Конторы для осмотра имѣній—5 руб. суточныхъ, стоимость проѣзда по желѣз. дор. во II классѣ и на лошадахъ; Командировка специалистовъ—по особому соглашенію.

Приемъ посѣтителей ежедневно, кромѣ табельныхъ дней, отъ 10 час. утра до 8 вечера, а въ Воскресные дни отъ полудня 12 до 4 час. вечера.

**IX отд. Торговый** принимаетъ на коммиссію для продажъ съ вольнаго торгова, а также и съ аукціоннаго, слѣдующія вещи и товары: полныя квартирныя обстановки, мебель, бронзу, картины, шляпы, носильное платье, бѣлье, мѣха, обувь, хрусталь, фаянсъ, фарфоръ, золото, серебро, брилліанты, кружева, ковры, швейныя машины, музыкальные инструменты, экипажи, сбури, велосипеды, аквариумы, всякаго рода галантерея, колониальный товаръ, обстановку аптекъ, парфюмерныя товары, бакалеи, типографскія принадлежности, сукна, бумажно-мануфактурные товары, кровати, матрацы и дорожныя вещи, скобяной товаръ, лѣсные и строительные матеріалы, вѣсы всякихъ системъ, лономотили и двигатели, часы и инвентари часового производства, граммофоны, игрушки, декорациа театральныя, жести, издѣлія изъ мѣди и олова, изобрѣтенія всякаго рода и привиллегіи на нихъ, клише, оптической и хирургической товаръ, резиновыя издѣлія, шины, пряжа, шерсть, шелкъ, фотографическія принадлежности, предметы роскоши. Словомъ все, что служитъ объектомъ торговли и представляетъ на товарной биржѣ болѣе или менѣе значительную цѣнность. **ХРАНЕНІЕ ТОВАРОВЪ** ввѣрено артельщикамъ. **ПРОДАЖА ТОВАРОВЪ** съ аукціона принимается въ собственныхъ аукціонныхъ залахъ или въ мѣстѣ нахождения товаровъ по желанію кліентовъ. **ЗА ПРОДАЖУ** съ АУКЦИОНА всякихъ предметовъ Контора взимаетъ 10%<sub>0</sub> съ вырученной отъ продажи суммы. Расходъ по отпечатанію каталоговъ и публикаціямъ въ газетахъ—за счетъ продавцовъ. **ЗА ПРОДАЖУ** по ВОЛН. ЦѢНѢ Контора взимаетъ 10%<sub>0</sub> съ продажной суммы. **ЗА ХРАНЕНІЕ** всякихъ предметовъ Контора взимаетъ 20%<sub>0</sub> съ оцѣночной суммы въ мѣсяцъ.

**X отд. Конно-экипажный** (только для Москвы). Продажа лошадей и экипажей съ вольныхъ торговъ и съ аукціона. Специальный ветеринарный надзоръ. Условія приѣма на коммиссію: лошади—35 руб. въ мѣс., экипажа—5 руб. и 10%<sub>0</sub> съ продажной суммы, при продажѣ съ аукціона—10%<sub>0</sub>; срокъ для совершенія продажи—по соглашенію. Контора принимаетъ лошадей и экипажи также и на храненіе, на вышеизложенныхъ условіяхъ.

## Изданія Магазина „КНИЖНОЕ ДѢЛО“.

Москва, Моховая, д. Варваринскаго Общества, и Арбатъ, д. Юрасова. Телефонъ № 34-22.

ОТДѢЛЕНІЕ: С.-Петербургъ, Екатерининская, д. № 6.

- Абрамовскій, Э. Психолог. основы социологии и истор. материализмъ. М. 1900 г. Ц. 50 к.
- Андерсенъ, Р. Исторія вымершихъ цивилизацій Востока. Съ рисунками. М. 1898 г. Ц. 50 к.
- Бертильонъ, Ж. Курсъ административной статистики. М. 1897 г. Ц. 1 р. 50 к.
- Болдвинъ, Д. М. Психологія въ ея примѣненіи къ воспитанію. Краткій очеркъ для учителей и родителей. М. 1904 г. Ц. 20 к.
- Визнеръ, Юл. Физиологія растений. Съ предислов. проф. К. А. Тимирязева. Съ 10 рис. въ текстѣ. М. 1900 г. Ц. 1 р. 20 к.
- Гаррисонъ, В. Оливеръ Кромвель. Переводъ съ англійскаго подъ редакціей В. А. Гольцева. М. 1901 г. Ц. 80 к.
- Геблеръ, К., д-ръ. Исторія Америки. Переводъ съ нѣмецк. подъ ред. Н. Н. Харузина. (Отдѣльный оттискъ изъ Всемирной исторіи Г. Ф. Гельмольта). М. 1901 г. Ц. 1 р. 25 к.
- Гете, В. Фаустъ. Переводъ Н. Голованова. Съ гравюрами. 2 тома. М. 1898 г. Ц. 3 р.
- Гиддингсъ, Ф. Основы социологии. М. 1898 г. Ц. 1 р.
- Гобсонъ, Дж. I. Экономика распределенія. II. Наука социального прогресса. III. Юношескіе годы Карла Маркса. М. 1903 г. Ц. 2 р.
- Грантъ-Алленъ. Жизнь растений. Популярныя бесѣды. Съ 51 рис. Ц. 60 к.
- Жидъ, П. (Paul Gide). Гражданское положеніе женщины съ древнѣйшихъ временъ. (Etude sur la condition privée de la femme). Переводъ съ французскаго подъ редакціей и съ предисловіемъ профессора Ю. Гамбарова. М. 1902 г. Ц. 2 р.
- Жаблуковъ, Н. Объ условіяхъ развитія крестьян. хозяйств. въ Россіи. М. 1899 г. Ц. 1 р. 75 к.
- Жъ „Правдѣ“. Литературно-публицистическій сборникъ. М. 1904 г. Ц. 1 р. 50 к.
- Жирничковъ, А. И. Очерки по исторіи новой русской литературы. Т. I, М. 1903 г. Ц. 2 р. Т. II. М. 1903 г. Ц. 1 р. 20 к.
- Жирьяковъ, В. Очерки по исторіи переселенческаго движенія въ Сибирь (въ связи съ исторіей заселенія Сибири). М. 1902 г. Ц. 1 р. 50 к.
- Жлодъ, Э. Первобытный человѣкъ. Съ 87 рис. М. 1898 г. Ц. 50 к.
- Косса, Л. Основы финансовой науки. М. 1900 г. Ц. 50 к.
- Линдъ, В. Н. Мелкая земская единица. М. 1903 г. Ц. 20 к.
- Липсъ, Т. Психол. наука и жизнь. Перев. съ нѣмецк. А. М. Водена. М. 1902 г. Ц. 25 к.
- Маллесонъ, Ф. Первоначальное воспит. дѣтей. Перев. съ англійск. Е. И. Бошнякъ. М. Ц. 50 к.
- Мейеръ, Э. Рабство въ древнемъ мірѣ. М. 1899 г. Ц. 30 к.
- Метерлинкъ, М. Смерть Тинтажиля. Симв. др. Съ 4 рис. М. 1903 г. Ц. 40 к.
- Нибуръ, Г. Рабство, какъ система хозяйства. Этнологическое изслѣдованіе. Перев. съ англійскаго А. Н. Максимова. М. 1902 г. Ц. 2 р.
- Паульсенъ, Ф. Нѣмецкіе университеты и ихъ историческое развитіе. М. 1898 г. М. 40 к.
- Пешинъ, Т. С. Страна рабочихъ клубовъ. Съ предисл. И. Озерова. Ц. 50 к.
- Пти-де-Жюльвилль, Л. Иллюстрир. исторія новѣйшей французской литературы (1800—1900 гг.) т. I. М. 1904 г. Ц. 4 р.
- Ранке, Л., д-ръ. Первобытная исторія человечества. Пер. съ нѣм. подъ ред. Н. Н. Харузина. (Отдѣльный оттискъ изъ Всемирной исторіи Г. Ф. Гельмольта). М. 1901 г. Ц. 60 к.
- Фр. Ратцель, Человѣчество, какъ жизненное явленіе на землѣ. Пер. съ нѣм. подъ редакціей Н. Н. Харузина. (Отдѣльный оттискъ изъ Всемирной исторіи Г. Ф. Гельмольта). М. 1901 г. Ц. 40 к.
- Ревилль, Ж. Религія въ Римѣ при Северахъ. Ц. 1 р. 50 к.
- Рескина Джона. Собраніе сочиненій I-я серія—переводъ Л. П. Никифорова. Цѣна за 11 книжекъ I-й серіи 5 руб.—Цѣны въ отдѣльной продажѣ: Сезамъ и Лили—50 коп. Лекціи объ искусствѣ—80 к. Этика пыли—50 коп. Радость на вѣки—60 коп. Оливковый вѣнокъ—50 коп. Орлиное гнѣздо—50 коп. Сельскіе листья (Fronde Agrestis)—50 коп. Законъ Фіезоло—80 к. Робертъ Сизеранъ; Рескинъ и религія красоты—80 коп.
- Станюкевичъ, Е. М. На „Чайкѣ“ и др. морскіе рассказы. М. 1902 г. Ц. 1 р. 25 к.
- Соболевъ, М. Н., проф. Очерки изъ исторіи всемирной торговли. Изд. 2-е. М. 1902 г. Ц. 1 р.
- Сврошевскій, В. Полное собраніе повѣстей и рассказовъ. Т. I и II. СПб. (Отдѣль Н. М. Глаголева) 1903 г. Ц. по 1 р. за томъ. ♦ Тимковскій, Н. И. Сильные и слабые. Пьеса въ 4 актахъ. М. 1903 г. Ц. 50 к. ♦ Тотоміанецъ, В. Θ. Муниципализація промышленныхъ предпріятій. М. 1902 г. Ц. 1 р. 20 к. ♦ Тома, Ф. Внушеніе. Его значеніе въ воспитаніи М. 1896 г. Ц. 40 к.
- Тейлоръ, И. Происхожденіе арійцевъ и доисторическій человѣкъ. М. 1902 г. Ц. 1 р. 25 к.
- Чаннингъ, Э. Исторія Сѣверо-Американ. Соединен. Штатовъ Ц. 1 р.
- Шантени-де-ля-Соссей. Иллюстрированная исторія религій. Большой томъ, свыше 1000 стр., съ 182 рис. въ текстѣ и 2 рис. на отд. листѣ. Съ приложеніемъ библиографич. указателя русской литературы по исторіи религій. М. 1899 г. Ц. 6 р.

Спеціальное изготовленіе типографскихъ **КЛИШЕ**  
**Н. НИКОЛЬСКОГО.**

МОСКВА, Тверская, д. Бахрушина, вмѣстѣ съ фотогр. О. Ренаръ.

**Ксилографія** гравированіе на пальмѣ типографскихъ клише для прейсъ-курантовъ, каталоговъ, учебн., народн., и дѣтскихъ книгъ, газетныхъ и журнальныхъ объявленій, табачныхъ, спичечныхъ и др. этикетовъ, бланковъ, счетовъ, торговыхъ карточекъ, гербовъ, медалей и пр. **Цинкографія** изготовленіе типографскихъ клише на цинкѣ со всякаго рода штриховыхъ картинъ, рисунковъ, чертежей и пр. ♦ **Автотипія** изготовленіе типографскихъ клише на цинкѣ и мѣди (черезъ сѣтку) съ фотограф., съ природы, тоновыхъ и акварельныхъ рисунковъ и пр. **Гальванопластика** мѣдныя копіи съ клише, гравированныхъ на деревѣ, цинковыхъ, конгрессскихъ и съ типографскаго набора. ♦ **Стереотипія** гартковыя копіи съ клише гальванопластическихъ, цинковыхъ, гартвыхъ, книжные стереотипы, съ типографскаго набора и пр. ♦ **Фототипія** печатаніе всякаго рода художественныхъ, медицинскихъ, техническихъ и др. изданій, альбомовъ, портретовъ, прейсъ-курантовъ, каталоговъ, торговыхъ карточекъ, открытыхъ писемъ съ видами городовъ, торговыхъ помѣщеній и проч. ♦ **Готовыя открытыя письма** (фототипія) съ русскими типами и съ видами Крыма и городовъ Москвы, Кіева и Одессы. **Готовыя типографскія клише** государственныя гербы, гербы для поставщиковъ Высочайшаго Двора, медали разныхъ выставокъ, виньетки для ученическихъ тетрадей, книгъ, меню, счетовъ, бланковъ, заглавныя буквы, заставки, украшенія для книгъ, каталоговъ, рамки для объявленій, штемпелей и проч.

Заказы исполняются по полученіи задатка.

Всѣ работы исполняются въ собствен. мастерскихъ.

Телефонъ № 47—75.

ТЕХНИЧЕСКАЯ КОНТОРА  
**Н. Н. ЦУХАНОВА.**

ПРЕДСТАВИТЕЛЬСТВО

**ФРАНЦУЗСКАГО О-ВА БУРЕНІЯ И ГОРНЫХЪ РАЗВѢДОКЪ**

(ПРИВИЛЕГІЯ РАКИ).



**АРТЕЗИАНСКІЕ КОЛОДЦЫ.** Развѣдочное буреніе. Алмазное буреніе. Углубленіе шахтъ замораживаніемъ по способу Poetsn'a.

Полное оборудованіе артезианскихъ колодцевъ, глубоководные насосы, обсадныя трубы, фильтры и проч.

Устройство **нефтяного отопленія** системы Н. Цуханова безъ помощи пара и воды во всякаго рода печахъ.

Калорическіе **нефтяные двигатели** системы Дизель, расходъ нефти около 0,5 фунта на дѣйствительную силу въ часъ.

Москва, Мясницкая, 13 (домъ Давыдовой), Телефонъ 32.20.

СЪМЕНА

сельскохозяйственные и огород-  
ныя.

**С. А. БУНКИНА.**

МОСКВА.

Театральная площадь, д. Журавлева.

Прейсъ-Куранты высылаются  
по требованію бесплатно.

Адресъ для телегр.: Москва, Буннину.

КНИЖНАЯ и НОТНАЯ ТОРГОВЛЯ

**М. А. КОРОЛЕВА.**

МОСКВА,

Волхонка, домъ Кн. Хилковой.

**Оперы и опереты**, всевозможныя ноты  
за полцѣны для скрипки, виолончели, флей-  
ты, гитары, корнетъ-а-пистона, кларнета,  
фисъ гармоніи: романсы, танцы, салонныя  
піанино, музыкальныя школы и этюды.  
духовныя, хоровыя дуэты, тріо, квартеты  
и оркестра. Классическія: шуманъ, шу-  
бертъ, шопенъ, мендельсонъ, моцартъ,  
бетховенъ, гайднъ, 리스트, бахъ, чайков-  
скій, рубинштейнъ, а также и покупка  
нотъ и книгъ.

ОПТОВО-РОЗНИЧНЫЙ СКЛАДЪ

**КАРТИНЪ, ГРАВЮРЪ, РАМЪ, БАГЕТЪ,  
АЛЬБОМОВЪ И ОТКРЫТЫХЪ ПИСЕМЪ.**

**С. И. ШЕПЛЕТО.**

МОСКВА,

Никольская, Ветошный рядъ, д. Алексѣева.

**ОБЪЯВЛЯЕТЪ,**

что при складѣ имѣется мастерская для  
исполненія заказовъ на всевозможныя  
РАМЫ, АЛЬБОМЫ, БЮВАРЫ, ПАПКИ  
для адресовъ, а также и художественныя  
работы. Принимаются заказы на увели-  
чиваніе портретовъ и перезолотъ рамъ.

По цѣнамъ внѣконкуренціи.

ЖЕНСКОЕ УЧЕБНОЕ ЗАВЕДЕНІЕ  
и ПАНСИОНЪ

**М. И. ЖИТЦЪ.**

КУРСЫ ГИМНАЗИИ

министерства народнаго просвѣщенія

Приготовительный классъ имѣетъ два  
отдѣленія.

Практика новыхъ языковъ ведется съ  
самаго младшаго отдѣленія пригото-  
вительнаго класса.

**УЧЕНИЦЫ ПРИНИМАЮТСЯ:**

пансіонерками, полупансіонерками и при-  
ходящими въ теченіи всего года.

Гигіеническія условія и здоровье дѣтей  
находятся подъ надзоромъ врача.

Въ заведеніи можно имѣть горячій завт-  
ракъ, чай и пастеризованное молоко.

Вечерніе уроки французскій яз. теор. и  
практика.

МОСКВА, Арбатъ, домъ Страхова, уголъ  
Спасъ-Песковскаго переулка.

# ЗЕМЛЯНСКІЙ

## ЛИВОВАРЕННЫЙ ЗАВОДЪ

рекомендуетъ вновь выпущенные,  
выдержанные сорта пива,  
особенно:

### МЮНХЕНСКОЕ

свѣтлое и темное  
и ПИЛЬЗЕНСКОЕ.

Телефонъ №2013.

## Вольшой оптово-розничной МАГАЗИНЪ

### Бр. Красильниковы,

Тверская, телеф. 18-63.

Паюсныя и зернистыя ИКРЫ  
свѣжіе и  
малосольныя  
рыбныя товары.

Винное отдѣленіе и фрукты.

Адресъ: Москва, Тверская.

## М. В. СОКОЛОВА.

МОСКВА, Арбатскія ворота, д. генер.  
Шанявскаго.

Спеціальное  
щеточное заве-  
деніе. Принима-  
ются заказы  
на всѣ предме-  
ты входящіе въ  
издѣліе. Прода-  
жа щетокъ оп-  
томъ и въ роз-  
ницу. Имѣются  
въ большомъ  
выборѣ: гребни,  
губки, клеенка,  
корзины



и разныя дорожныя вещи. Всѣ заказы исполн. въ соб. мастерской.

## С. М. ЭЛІАШЕВЪ.

Преемника ФРУМКИНА.

МОСКВА, Софійка, Лубянской насаажъ,  
№№ 60—61.

Большой выборъ металлическихъ кроватей съ изящною живописью; Англійскихъ золоченыхъ и никелированныхъ и обыкновенныхъ, разныхъ рисунковъ. Матрацы пружинные, проволочные, волосяные, набивные и др. Дѣтскія кровати, люльки, коляски и велосипеды новейшей конструкціи. Походныя и дачныя складныя кровати. Кровать-кресло; Кресло-качалка и кресла-самокаты для больныхъ. Умывальники мраморные и металлическіе, ватеръ-клозеты комнатные, деревянныя и цинковыя. Ванны, души, купальныя шкафы, биде, ведра и кувшины. Экраны и каминныя приборы. Ящики для писемъ и газетъ, вѣшалки, цинковыя и бронзовыя надписи для дверей. Садовая мебель, а также Вѣнская гнутая по фабрич. прейсъ-куранту. Принимаются заказы на сафьянныя матрацы и на замшевыя перинки. Продажа оптомъ и въ розницу. Цѣны безъ запроса. Отправка во всѣ города.

**М. Д. КУТЫРИНЪ,**

МОСКВА,

Большая Садовая, свой домъ № 159,

близъ церкви св. Ермолая.

Фабрика механической обработки

МРАМОРА,

ГРАНИТА,

ЛАБРАДОРА

и ДРУГИХЪ ПОРОДЪ КАМНЯ.

ЧАСОВНИ,

ПАМЯТНИКИ,

ИКОНОСТАСЫ,

ОБРАЗА, КІОТЫ, ФИГУРЫ,

КАМИНЫ, КОЛОННЫ,

ЛѢСТНИЦЫ,

БАЛЮСТРАДЫ,

БАЛЯСЫ, ПОЛЫ,

ПОДОКОННИКИ, ЦОКОЛЬ И ПРОЧ.

БОЛЬШІЕ ЗАПАСЫ МАТЕРІАЛА и ИЗДѢЛІЙ.

ТЕЛЕФОНЪ № 720.

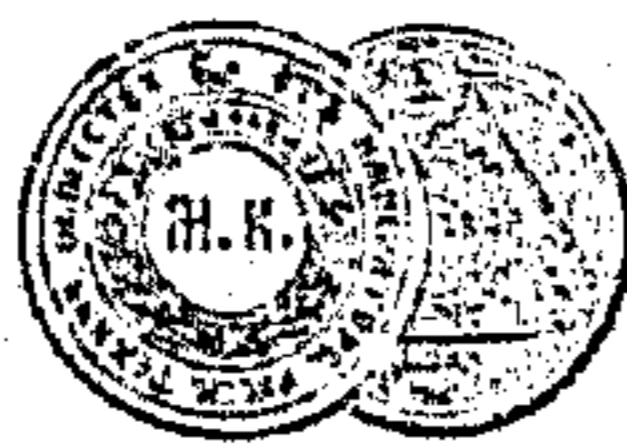
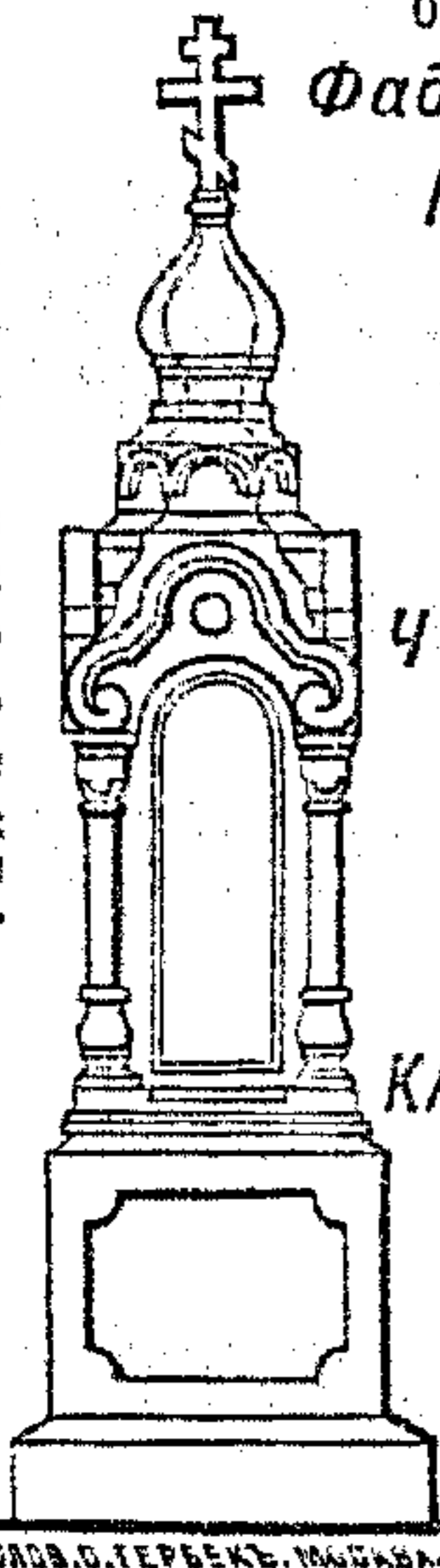
**МАЗУРИНСКАЯ****Биржевая Артель**

Существуетъ съ 1867 г.

Златоустинскій пер., д. Златоустова  
монастыря.

Предлагаетъ своихъ членовъ на  
различныя должности, съ отвѣт-  
ственностью за ихъ благонадеж-  
ность капиталомъ въ 300 000  
рублей.

## Книжный Магазинъ

**А. А. КАРЦЕВА**

Москва,

Фуркасовскій пер., домъ Обидиной.

**Салиасъ, Е. А.**—Собрание сочиненій 30 томовъ. Цѣна 43 р. 50 к. Въ отдѣльной продажѣ первые 20 томовъ по 2 р. 50 к., томъ 27-й 1 р. остальные по 1 р. 50 к.  
**Аксаковъ, С. Т.**—Собрание сочиненій 6 томовъ. Цѣна 9 руб. ♦ **Станюковичъ, К. М.**—Собрание сочиненій 13 томовъ. Цѣна 1 р. 50 к. за томъ. ♦ **Ведотовъ, А. Ф.**—Драматическія сочиненія 4 тома по 1 руб. 25 коп. ♦ **Грибоѣдовъ.**—Горе отъ ума. Иллюстр. изд. in 4<sup>o</sup> Цѣна 4 руб.  
**Гоголь.**—Ревизоръ. Иллюстр. изд. in 4<sup>o</sup> Цѣна 4 р. ♦ **Островскій.**—Бѣдность не порокъ. Иллюстр. изд. in 4<sup>o</sup> Цѣна 3 р.  
**Островскій.**—Всевода. Иллюстр. изд. in 4<sup>o</sup> Цѣна 8 р. ♦ **Пушкинъ.**—Русланъ и Людмила. Иллюстр. изд. in 4<sup>o</sup> Цѣна 3 рубля.

**J. DEUBNER**Buchhandlung für ausländische  
Literatur

M O S K W A,

Schmiedebrücke im Hause Wargin.

**И. ДЕЙБНЕРЪ**

магазинъ иностранныхъ книгъ

МОСКВА,

на Кузнецкомъ мосту, въ домъ Варгина.

Торговый Домъ  
**Кесслеръ, Іенсенъ и К<sup>о</sup>,**

1) ОТДѢЛЪ: всевозможныхъ хозяйственныхъ предметовъ. ♦ Комн. Ледниковъ, стиральныхъ машинъ и катковъ.

Большая Лубянка, домъ Попова.

2) ОТДѢЛЪ: Кроватей, Матрацевъ, подушекъ, (собст. мастерской) умывальниковъ, ваннъ, бидэ и пр.

Большая Лубянка, д. Чагина.

**НОВОСТЬ МАТРАЦЪ „SANITAS“.**

Принимаются заказы на оборудованіе Больницъ, Школъ, Гостинницъ и др. Казенныхъ и Частныхъ учреждений по оптовымъ цѣнамъ.

**ПРЕЙСЪ - КУРАНТЫ БЕЗПЛАТНО.**

**ФОТОГРАФІЯ**

**Д. М. ГУСЕВА.**

ПРИНИМАЮТСЯ ЗАКАЗЫ  
 НА ВОЗМОЖНЫЯ ГРАФИЧЕСКІЯ  
 РАБОТЫ—КАКЪ ТО:

съемка портретовъ, группъ, видовъ, увеличенія портретовъ до природы, акварель,

а также фототипію, цинкографію и фото-литографію.

Отъ Гг. любителей всевозможныхъ: работы, а также даются уроки.

Тверская ул., напротивъ Саввинкаго подворья, домъ Линдштедтъ.

МАГАЗИНЪ  
 Василя Николаевича

**МАХОТИНА.**

Пречистенка, д. Баркова, близъ Храма Христа Спасителя.

Керосинъ, Астролинъ, Пиронафтъ и файноль. ♦ ЛАМПЫ: столовыя, висѣчія и стѣнные. ♦ Фонари, ампле, свѣтильни, горѣлки, стекла и всѣ лампы принадлежності. ♦ Настоящее и гарное деревянное масло высшего качества. ♦ Свѣчи, спички, вакса, крахмаль, синька, сода, и для бѣлья мыло разныхъ сортовъ. ♦ ПОСУДА: хрусталь, фарфоръ, фаянсы, и эмалированная. ♦ СЕРВИЗЫ: столовые и чайные. ♦ Ножи и мельхиоръ. ♦ Деревянная, глинянная, чугунная и желѣзная посуда. ♦ Керосиновыя печи, кухонная посуда и полное хозяйство.

ПРИНИМАЮТСЯ ЗАКАЗЫ НА ЛУЖЕНІЕ И РАЗНУЮ ПОЧИНКУ.

Торговий Домъ

**Д. А. и Г. Деменьтевы  
 П. В. Васильевъ и К<sup>о</sup>.**

МОСКВА,

- 1) Столешниковъ, пер., д. Грачевой.
- 2) Арбатъ, домъ Серебрякова.

**ЧАЙ, КОФЕ, и КАКАО про-**  
**дается съ премією 25%**

**КОТОРАЯ ВЫДАЕТСЯ**



Китайскими, Японскими и др. товарами. ♦ Бамбуковая мебель собствен. производства.

МАГАЗИНЫ: въ С.-Петербургѣ, Одессѣ, Варшавѣ, Ялтѣ, Херсонѣ, Николаевѣ, Харьковѣ, Елисаветградѣ, Екатеринодарѣ, Кіевѣ, Ростовѣ и Д. Калугѣ и Вильнѣ.

Телефонъ № 45—12.

Съ Января мѣсяца 1903 г. по Театраль-  
ному проѣзду въ домъ С.-Петербургскаго  
Страховаго Общества Метрополь.

**ОТКРЫТА**  
**ПЕРВОКЛАССНАЯ**    
 **ПАРИКМАХЕРСКАЯ**  
**Ковтуненко.**

Дамскій и Мужской залъ; Отдѣльные кабинеты;  
Электрическое освѣщеніе; Первоклассные масте-  
ра.  Дамскія прически; Издѣлія изъ волосъ  
и Окраска волосъ во всѣ цвѣта; Особенное вни-  
маніе обращено на чистоту и изящество работъ  
производящихся подъ личнымъ наблюденіемъ  
Ковтуненка постоянно находящагося въ ма-  
газинѣ.  Приемъ заказовъ, большой выборъ  
дамскихъ фризетокъ, париковъ изъ француз-  
скихъ волосъ.  Громадный выборъ парфю-  
меріи лучшихъ заграничныхъ фабрикантовъ  
чистота изящество Гигіена.

**Открыта отъ 8 час. утра до 10 час. вечера.**

*Съ почтеніемъ Ковтуненко.*



СКЛАДЪ ИЗДАНІЯ  
Памятной Книжки Московской губерніи  
на 1904 годъ

находится въ Канцеляріи Московскаго Столичнаго и Губернскаго Статистическаго Комитета (у Иверскихъ воротъ, въ помѣщеніи Московскаго Губернскаго Правленія).

Канцелярія Комитета открыта ежедневно, кромѣ праздниковъ, отъ 10 час. утра до 3 час. дня.

**БЕЗДЕНЕЖНЫЯ ТРЕБОВАНІЯ НЕ ИСПОЛНЯЮТСЯ.**

Тамъ-же производится пріемъ заказовъ на объявленія для помѣщенія при „Памятной Книжкѣ на 1905 годъ.“

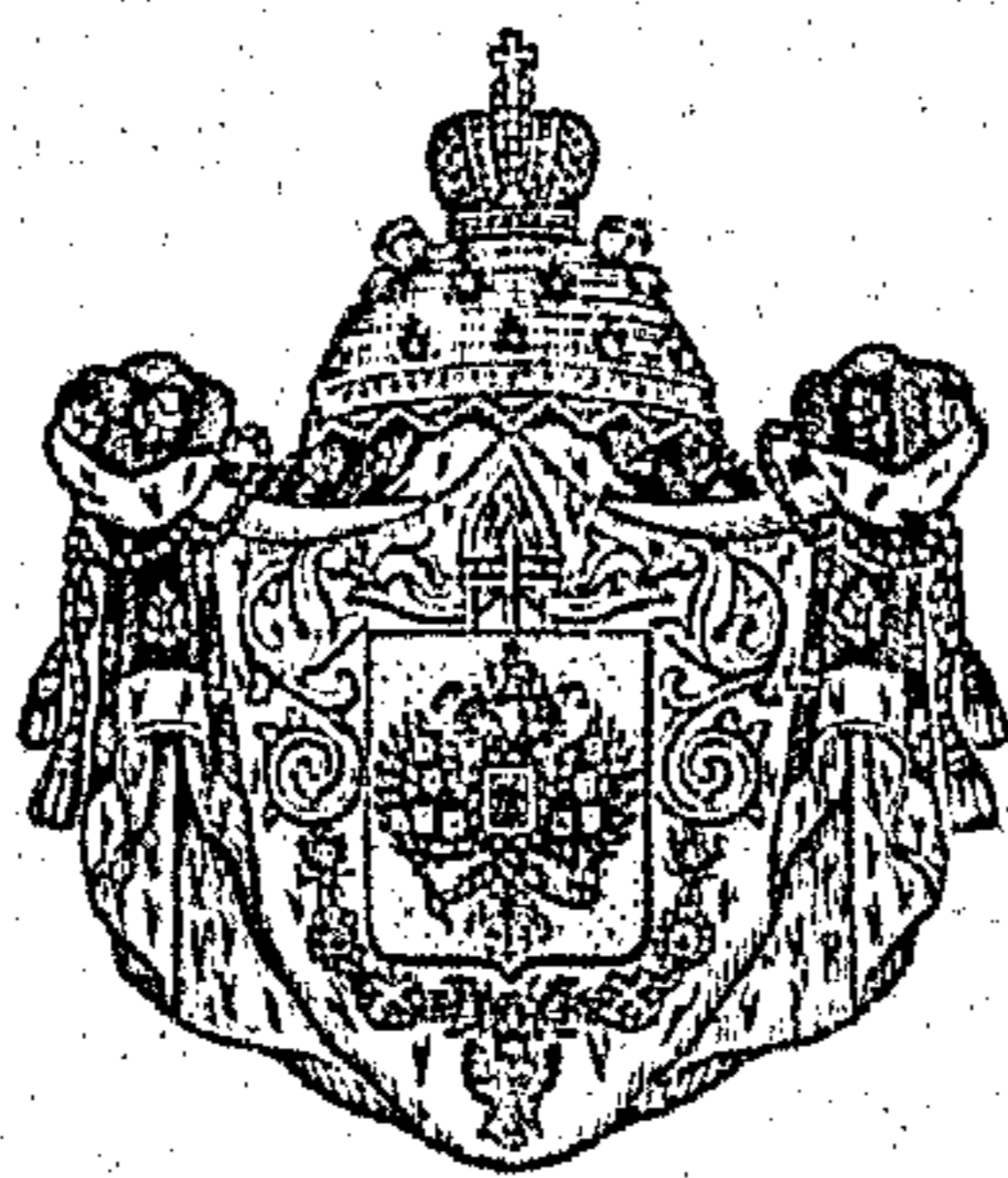

Поставщикъ  
Двора Его Императорскаго Величества

**І. Э. МИЛЬКЪ**

ОПТИКЪ

Двора Его Величества

КОММИСИОНЕРЪ

ИМПЕРАТОРСКАГО Московскаго Университета и С.-Петербургской Глазной Лѣчебницы  
въ С.-Петербурѣ и Москвѣ.

Награда на Международной Выставкѣ въ Чикаго 1893 г. Москва, уголъ Б. Дмитровка и Космодамианскаго пер., д. Чуксина.  
Одесса, Дерибасовская, № 26.

ОПТИЧЕСКІЯ ШЛИФОВАЛЬНЫЯ;

СПЕЦІАЛЬНОСТЬ: Очки, Пенснэ, Лорнеты, Бинокли, Барометры.

ВОЛЬШОЙ ВЫБОРЪ.

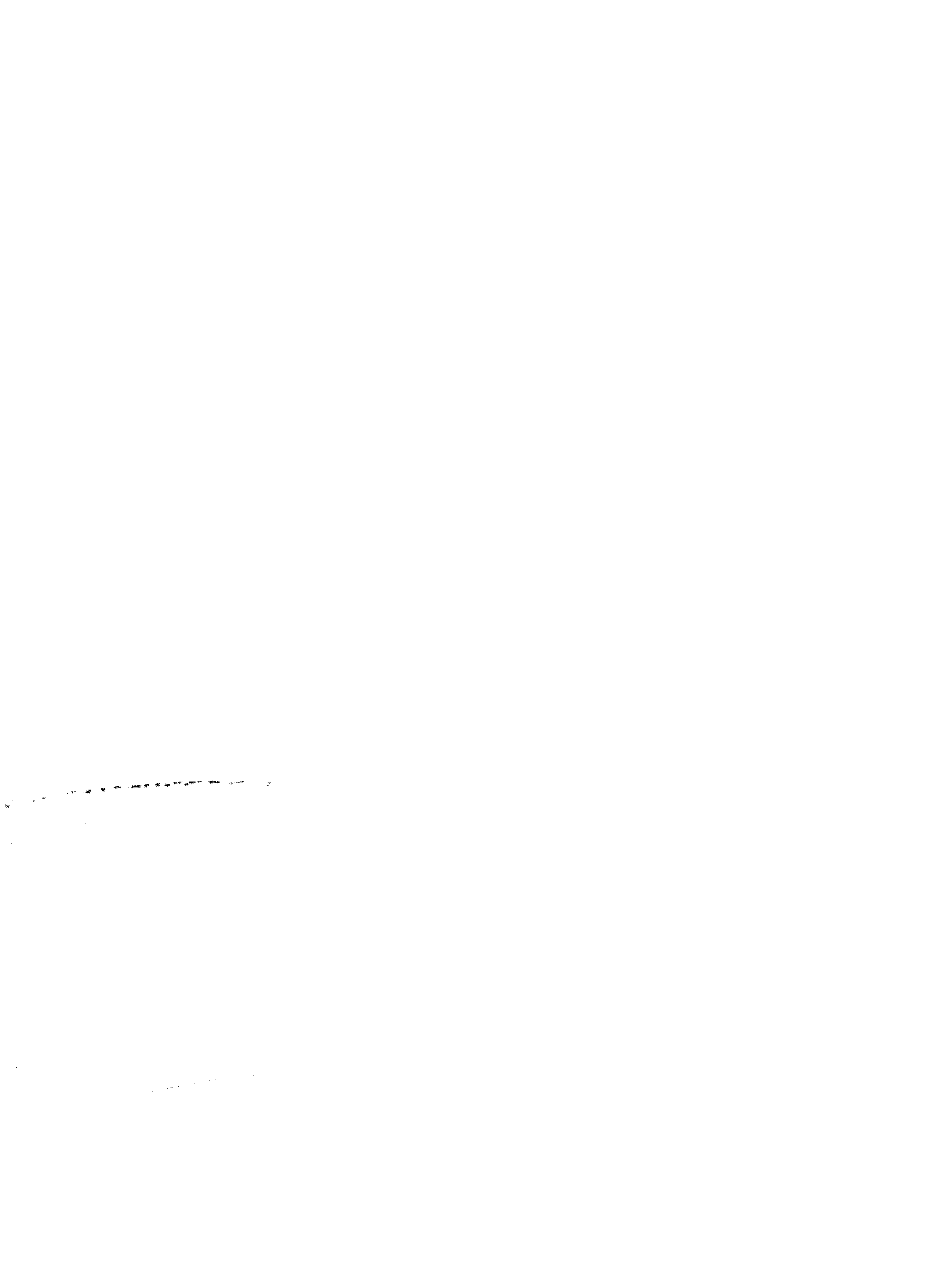

C 595 MOC

П 15

1904г