5 Іюля ═══ ГОДЪ ШЕСТНАДЦАТЫЙ ═══ 1903 года.

ЦЕРКОВНЫЯ ВѢДОМОСТИ,

ИЗДАВАЕМЫЯ

ПРИ СВЯТѢЙШЕМЪ ПРАВИТЕЛЬСТВУЮЩЕМЪ СѴНОДѢ.

№ 27 | ЕЖЕНЕДѢЛЬНОЕ ИЗДАНІЕ СЪ ПРИБАВЛЕНІЯМИ. | № 27

ГПИБ России № 74652 12 20 г. 4246415 И. 1022-II Библиотека Центрального Антирелигиозного Музея 3128 Библиотека Ленинградской Православной Погашено

Высочайшія повелѣнія.

Государь Императоръ, въ 20-й день іюня 1903 года, Высочайше соизволилъ повелѣть преосвященному Алеутскому **Тихону** присутствовать въ засѣданіяхъ Святѣйшаго Сѵнода.

—

О зачетѣ службы псаломщиковъ епархіальнаго вѣдомства въ штатныхъ должностяхъ до изданія Высочайше утвержденнаго 3 іюня 1902 г. пенсіоннаго устава въ срокъ выслуги на пенсію по правиламъ сего устава.

Государственный Совѣтъ, въ Соединенныхъ Департаментахъ Законовъ и Государственной Экономіи и въ Общемъ Собраніи, разсмотрѣвъ представленіе Оберъ-Прокурора Святѣйшаго Сѵнода о зачетѣ службы псаломщиковъ въ штатныхъ должностяхъ до изданія Высочайше утвержденнаго 3-го іюня 1902 года Устава о пенсіяхъ и единовременныхъ пособіяхъ священнослужителямъ и псаломщикамъ епархіальнаго вѣдомства въ срокъ выслуги на пенсію по правиламъ сего Устава, мнѣніемъ положилъ: Въ дополненіе Высочайше утвержденнаго 3 іюня 1902 года мнѣнія Государственнаго Совѣта (Собр. узак. ст. 609) постановить: Штатнымъ псаломщикамъ епархіальнаго вѣдомства зачитывается въ выслугу на пенсію на основаніяхъ упомянутаго закона прежняя, до изданія сего закона, служба ихъ въ штатныхъ же должностяхъ, безъ удержанія съ нихъ 2% вычета за зачитываемое время. Означенное мнѣніе Государственнаго Совѣта въ 8-й день іюня сего года Высочайше утверждено.

Высочайшая награда.

Государь Императоръ, вслѣдствіе засвидѣтельствованія Оберъ-Прокурора Святѣйшаго Сѵнода объ отлично-усердной и ревностной дѣятельности по вѣдомству Православнаго Исповѣданія Владимірскаго епархіальнаго архитектора, надворнаго совѣтника Николая **Корицкаго** Всемилостивѣйше соизволилъ, въ 9 день минувшаго іюня, пожаловать его кавалеромъ ордена *св. Анны 2 степени.*

Опредѣленія Святѣйшаго Сѵнода.

По указу Его Императорскаго Величества, Святѣйшій Правительствующій Сѵнодъ имѣли сужденіе объ

устраненіи допускаемыхъ духовенствомъ неисправностей при веденіи метрическихъ книгъ. Приказали: Метрическія свидѣтельства и записи, по существу своему, имѣютъ весьма важное значеніе, какъ документы, свидѣтельствующіе, на ряду съ другими, о правахъ гражданскаго состоянія, почему онѣ и бываютъ необходимы для каждаго отдѣльнаго лица, въ разнообразныхъ условіяхъ его личнаго, семейнаго и общественнаго быта; всякая неточность и погрѣшность въ выдаваемыхъ церковными причтами метрическихъ свидѣтельствахъ, выписяхъ и справкахъ сопровождаются, въ практическомъ отношеніи, разными неудобствами, затрудненіями, хлопотами и другими неблагопріятными послѣдствіями для лицъ, нуждающихся въ этихъ документахъ, а вмѣстѣ съ тѣмъ осложняютъ и дѣлопроизводство въ самихъ Консисторіяхъ, обременяя ихъ дѣлами, возникновеніе которыхъ, при правильномъ веденіи записей въ метрическихъ книгахъ, не могло бы имѣть мѣста. Въ виду столь важнаго значенія метрическихъ свидѣтельствъ и записей, Святѣйшій Сѵнодъ циркулярными указами, отъ 4 марта 1886 г. за № 2 и 23 декабря 1889 г. за № 15, предписалъ епархіальнымъ преосвященнымъ, дабы они обратили вниманіе подвѣдомственнаго имъ духовенства на исправное веденіе метрическихъ записей,—и, въ случаяхъ обнаруженія неисправности и небрежности со стороны церковныхъ причтовъ въ семъ отношеніи, неослабно подвергали виновныхъ наказаніямъ, опредѣленнымъ въ 192 и 193 статьяхъ Устава Духовныхъ Консисторій. Однако же случаи неисправностей въ веденіи церковными причтами метрическихъ книгъ не прекращаются и доселѣ въ разныхъ епархіяхъ, что видно изъ поступающихъ въ большомъ количествѣ на разрѣшеніе Консисторій и Святѣйшаго Сѵнода дѣлъ объ исправленіи въ метрическихъ книгахъ неправильныхъ записей и о внесеніи въ эти книги пропущенныхъ актовъ о рожденіяхъ, бракахъ и смерти. Все это указуетъ на необходимость установленія со стороны епархіальныхъ начальствъ особливо твердаго надзора за правильностью веденія метрическихъ книгъ подвѣдомственнымъ имъ духовенствомъ и примѣненія наиболѣе строгихъ мѣръ взысканія къ виновнымъ въ нерадѣніи о семъ членамъ церковнаго причта. По симъ основаніямъ и въ видахъ устраненія на будущее время безпорядочности при веденіи метрическихъ книгъ, Святѣйшій Сѵнодъ находитъ необходимымъ вновь указать приходскому духовенству на нижеслѣдующія правила, коими оно должно неуклонно и подъ опасеніемъ строгой отвѣтственности руководиться при составленіи метрическихъ записей, въ особенности о рожденіи и крещеніи: 1) Вѣрное и исправное содержаніе приходскихъ метрическихъ книгъ возлагается на общую и нераздѣльную отвѣтственность не только священниковъ, но и діаконовъ и причетниковъ (Т. IX Зак. о сост. ст. 870); 2) Родившіеся, бракосочетавшіеся и умершіе записываются въ метрики приходскимъ священникомъ, или черезъ діаконовъ и причетниковъ, немедленно по исправленіи каждой требы, со всевозможною вѣрностью и исправностью, и только въ случаѣ отсутствія по какимъ-либо обстоятельствамъ приходскаго священника случающіеся въ сіе время браки, рожденія и крещенія младенцевъ и погребенія умершихъ записываются исправлявшимъ требу стороннимъ священникомъ (Т. IX Зак. о сост. ст. 864—867); 3) Всякія подчистки въ метрическихъ записяхъ строго воспрещаются и еслибы случилась погрѣшность записавшаго, то погрѣшительно написанное надлежитъ

оградить со всѣхъ сторонъ, чертами и потомъ продолжать писать что должно (Т. IX Зак. о сост. ст. 866). По совершеніи требы и по внесеніи о семъ записи въ метрическія книги, священнослужители, въ отвращеніе ошибокъ, тогда же приглашаютъ участвовавшихъ и присутствовавшихъ обозрѣть вѣрность показанія и засвидѣтельствовать о томъ на самыхъ метрикахъ (тамъ же ст. 872 и Уст. Дух. Кон. ст. 100); 4) Еслибы причтамъ не представилось возможности предъявить къ засвидѣтельствованію метрическую запись лицамъ, ближайшимъ образомъ прикосновеннымъ къ событіямъ, по ихъ ли нежеланію, или по чему-либо другому, напримѣръ, по неграмотности, и если къ тому встрѣчается сомнѣніе относительно вѣрности показанія званія или фамиліи и тому подобнаго, то въ такихъ случаяхъ причту надлежитъ навести возможныя справки по обыскнымъ книгамъ или по исповѣднымъ росписямъ и другимъ документамъ. Обращаясь за симъ особливо къ составленію метрическихъ записей о рожденіи и крещеніи, надлежитъ принять къ руководству; 1) опредѣленіе Святѣйшаго Сунода отъ 14-го октября—8 ноября 1887 года, въ коемъ изъяснено, что церковные причты, записывая дѣтей, которыя рождены отъ матерей, состоящихъ въ законномъ бракѣ, незаконнорожденными, на основаніи словесныхъ заявленій или самой матери младенца, или родственниковъ и даже сторонннихъ лицъ, поступаютъ неправильно, такъ какъ право оспаривать законность младенца, родившагося при существованіи такого брака, принадлежитъ только мужу его матери, и самый вопросъ о признаніи законности или незаконности рожденія подлежитъ исключительно рѣшенію судебныхъ учрежденій и до обязанностей причтовъ не относится. Изъ приведеннаго опредѣленія Святѣйшаго Сунода явствуетъ: что церковные причты, внося въ метрическія книги запись о рожденіи и крещеніи, не призваны вмѣстѣ съ тѣмъ входить въ сужденіе о томъ, законно или незаконно прижитъ крещаемый младенецъ, а должны — по имѣющимся въ ихъ распоряженіи даннымъ, учинить таковую запись лишь въ точное соотвѣтствіе съ установленною закономъ формою метрической записи о рожденіи и крещеніи. А согласно таковой формѣ крещаемые должны быть записываемы въ метрическихъ книгахъ такъ: а) дѣти, рожденныя отъ матерей, состоящихъ въ бракѣ, хотя бы и незаконномъ, доколѣ онъ не признанъ подлежащимъ духовнымъ судомъ недѣйствительнымъ, а если и признанъ, то буде послѣ такового признанія прошло *менѣе* трехсотъ шести дней (Высочайшее повелѣніе 3 іюня 1902 г.)—на имя сихъ послѣднихъ и ихъ мужей (Т. X, ч. I, ст. 119 и Высочайшее повелѣніе 3 іюня 1902 г., ст. 131 [1]); б) дѣти, рожденныя вдовою, или разведенною съ мужемъ, или той, бракъ коей признанъ недѣйствительнымъ,—на имя матери и ея умершаго или разведеннаго мужа, если со дня смерти мужа матери, или расторженія брака, или же признанія его недѣйствительнымъ до дня рожденія ребенка прошло *менѣе* трехсотъ шести дней (Т. X, ч. I, ст. 119); но, имѣя въ виду, что въ распоряженіи составляющихъ метрическую запись не всегда могутъ имѣться точныя и достовѣрныя свѣдѣнія о времени смерти мужа матери крещаемаго младенца или ея развода съ нимъ, не погрѣшительна въ такихъ случаяхъ запись крещаемаго и на имя только одной его матери, съ обозначеніемъ ея вдовою такого то, или бракоразведенною съ такимъ то, и притомъ отнюдь не должно быть допускаемо внесеніе въ запись слова «незаконнорожденный»;

в) дѣти женщины, родившей вскорѣ послѣ смерти прежняго ея мужа или развода, но во время состоянія ея во второмъ (вообще новомъ) бракѣ, — на имя ея и настоящаго ея мужа, который, буде пожелаетъ, можетъ на основаніи 1348 ст. Т. XVI, ч. I, Уст. Гражд. Суд. оспаривать правильность такой записи; 2) при безвѣстномъ отсутствіи мужа или ссылки его въ Сибирь, если сіи обстоятельства надлежаще удостовѣрены, и если со времени ихъ прошло *болѣе* трехсотъ шести дней, допустима, согласно приложенной къ статьѣ 861 т. IX формѣ метрической записи, запись дѣтей, рожденныхъ отъ матерей, состоящихъ въ бракѣ, только на имя матерей, безъ добавленія таковой записи словомъ «незаконнорожденный», и д) согласно новымъ Высочайше утвержденнымъ 3-го іюня 1902 года правиламъ объ улучшеніи положенія незаконнорожденныхъ дѣтей, всѣ дѣти а) рожденныя незамужнею, б) происшедшія отъ прелюбодѣянія и в) рожденныя по смерти мужа матери, или по расторженіи брака разводомъ, или же послѣ признанія брака недѣйствительнымъ, когда со дня смерти мужа матери, или расторженія брака, или же признанія его недѣйствительнымъ до дня рожденія прошло *болѣе* трехсотъ шести дней, именуются дѣтьми *внѣбрачными* (Высочайшее повелѣніе статья 132), а потому таковыя дѣти должны быть записываемы въ метрическія книги на имя ихъ матерей, безъ обозначенія таковыхъ дѣтей незаконнорожденными. При внесеніи въ метрическія книги записи событія о крещеніи подкидыша, родители коего не обнаружены, или вообще внѣбрачныхъ дѣтей, матери которыхъ по какимъ-либо причинамъ скрываютъ свое имя и званіе,—запись должна быть учиняема такъ: имя крещаемаго, а также время и мѣсто его рожденія, по скольку таковыя будутъ обнаружены официальными данными, напримѣръ, удостовѣреніемъ родовспомогательнаго заведенія, если рожденіе ребенка произошло тамъ, свѣдѣніями отъ полиціи и тому подобными — или свидѣтельскими показаніями; въ графѣ же о родителяхъ слѣдуетъ написать «родители его неизвѣстны». О чемъ и дать знать епархіальнымъ преосвященнымъ циркулярными указами съ тѣмъ, чтобы по епархіямъ было распубликовано въ Епархіальныхъ Вѣдомостяхъ. Мая 20 дня 1903 г., № 8.

—

Опредѣленіемъ Святѣйшаго Синода, отъ 6 — 25 іюня 1903 года, за № 2561, казначея Московскаго Рождественскаго женскаго монастыря, монахиня **Марія** назначена на должность настоятельницы Казанско-Головинскаго женскаго общежительнаго монастыря, Московской епархіи, съ возведеніемъ ея въ санъ игуменіи.

Циркуляръ Министра Народнаго Просвѣщенія гг. попечителямъ учебныхъ округовъ.

(28-го іюня 1903 года, № 19744).

Въ послѣднее время стали все чаще поступать въ Министерство Народнаго Просвѣщенія донесенія учебно-окружныхъ управленій относительно фактовъ, свидѣтельствующихъ объ упадкѣ дисциплины въ среднихъ учебныхъ заведеніяхъ и отчасти въ городскихъ училищахъ, о распущенности воспитанниковъ нѣкоторыхъ изъ этихъ заведеній, а также о вредномъ направленіи мысли, нерѣдко замѣчаемомъ среди учащихся въ старшихъ классахъ. Бывало, напримѣръ, что ученики цѣлаго класса отказывались исполнять

распоряженія учебной власти и дѣйствовали при этомъ скопомъ; бывали грубыя и дерзкія выходки со стороны учащихся по поводу полученныхъ неудовлетворительныхъ отмѣтокъ, замѣчаній или внушеній преподавателей; встрѣчались случаи прямого нападенія учащихся на лицъ педагогическаго персонала и нанесенія имъ оскорбленія дѣйствіемъ; имѣются, наконецъ, указанія, что среди учениковъ старшаго возраста ведется въ широкихъ размѣрахъ противоправительственная пропаганда, порождающая немало жертвъ столь же безразсуднаго, сколь преступнаго движенія.

Изъ поступающихъ въ Министерство донесеній о печальныхъ фактахъ этого рода усматриваются нерѣдко явные признаки слабости учебной администраціи и педагогическихъ совѣтовъ въ борьбѣ съ указаннымъ зломъ. Установлено, между прочимъ, что лица учебно-воспитательнаго персонала не обращаютъ почти никакого вниманія на неприличное поведеніе учащихся на улицахъ и въ общественныхъ мѣстахъ; если же кто-либо изъ служащихъ одного заведенія сдѣлаетъ замѣчаніе въ соотвѣтственномъ случаѣ ученику другого заведенія, то начальство этого послѣдняго встрѣчаетъ такой образъ дѣйствій не съ желательною признательностью, а съ неудовольствіемъ. За самыми рѣдкими исключеніями не устраивается совѣщаній между директорами находящихся въ одномъ и томъ же городѣ среднихъ школъ для совмѣстнаго обсужденія вопросовъ, касающихся надзора за внѣшкольнымъ поведеніемъ учащихся. Правила не разъясняются ученикамъ, и упорное нарушеніе ихъ весьма часто по цѣлымъ категоріямъ проступковъ оставляется безнаказаннымъ. Ученики успѣли свыкнуться съ мыслью, что открытое куреніе на улицахъ, нарушеніе установленной формы одежды, неотдаваніе чести попечителю, мѣстному губернатору и даже генералъ-губернатору представляются уклоненіями отъ требованій правилъ, молчаливо допускаемыми учебнымъ начальствомъ и во всякомъ случаѣ систематически не наказуемыми, такъ какъ служащіе по учебному вѣдомству, словно опасаясь оскорбленій, не дерзаютъ призывать виновныхъ къ отвѣту.

Признавая такое положеніе вещей долѣе не терпимымъ и строжайше обращая вниманіе всѣхъ тѣхъ, кому сіе вѣдать надлежитъ, на обязательность неукоснительнаго исполненія Монаршей Воли о томъ, чтобы молодежь пріучали въ школѣ съ раннихъ лѣтъ къ порядку и дисциплинѣ, считаю долгомъ отмѣтить, что въ распоряженіи начальствъ среднихъ учебныхъ заведеній и педагогическихъ совѣтовъ имѣется достаточно средствъ для воздѣйствія на учащихся какъ въ смыслѣ примѣненія къ нимъ различныхъ репрессивныхъ мѣръ, поскольку таковыя оказываются необходимыми, такъ и для достиженія педагогическимъ вліяніемъ желательныхъ воспитательныхъ результатовъ.

Что исключительно карательными мѣрами упадокъ дисциплины не можетъ быть остановленъ въ этомъ, конечно, нѣтъ сомнѣній. Но отсюда не слѣдуетъ, чтобы учебно-воспитательные органы школы доводили послабленіе до прямого попустительства. Съ прискорбіемъ приходится сознаться, что неоднократно свое безучастное отношеніе къ предосудительному поведенію учащихся лица школьной администраціи объясняли ничѣмъ не оправдываемой ссылкой на памятныя всему русскому обществу слова Государя Императора въ Рескриптѣ, отъ 25-го марта 1901 года, на имя генералъ-адъютанта Ванновскаго о необхо-

димости сердечнаго попеченія школы о своихъ питомцахъ. Для всякаго добросовѣстнаго педагога должно быть очевиднымъ, что именно сердечная заботливость о нравственномъ преуспѣяніи воспитывающихся сопряжена съ бдительнымъ и настойчивымъ проведеніемъ извѣстной системы требованій, подчиненіе которымъ только и въ состояніи пріучить юношу къ уваженію законности. Равнымъ образомъ сердечная забота о нравственномъ развитіи учащихся налагаетъ на воспитателя долгъ пробуждать своевременно въ молодежи чувство личной отвѣственности за совершаемые поступки, а стало быть, въ подлежащихъ случаяхъ прибѣгать къ мѣрамъ строгости, тщательно соображеннымъ со степенью провинности и способностью къ исправленію. Когда, наконецъ, педагогическій совѣтъ убѣдился, что имѣетъ дѣло съ сознательною враждебностью къ установленному правилами порядку и съ явнымъ ожесточеніемъ ученика, на котораго вплоть до окончанія имъ курса средней школы не подѣйствовали никакія внушенія и доброжелательные совѣты, то учебное заведеніе не только въ правѣ (§ 53 пр. объ исп.), но даже обязано не допустить соотвѣтственнаго воспитанника выпускного класса къ окончательнымъ экзаменамъ по его нравственной незрѣлости. Эта мѣра, помимо своего неизбѣжно сдерживающаго вліянія на поведеніе учащихся, въ случаѣ правильнаго и осмотрительнаго ея примѣненія, была бы полезна и въ смыслѣ огражденія высшихъ учебныхъ заведеній отъ похваляющихся своею невоспитанностью, а стало быть, умышленно некультурныхъ элементовъ.

Обращаясь къ расмотрѣнію тѣхъ способовъ дѣйствія, коими педагогическій персоналъ можетъ способствовать предотвращенію указанныхъ выше печальныхъ явленій и въ частности уберечь воспитанника отъ возникновенія въ немъ того вызывающаго и озлобленнаго настроенія, которому онъ подъ вліяніемъ постороннихъ агитаторовъ легко подпадаетъ нынѣ въ старшихъ классахъ учебныхъ заведеній, я долженъ прежде всего высказать категорическое требованіе, чтобы преподаватели и начальствующія лица безусловно не позволяли себѣ въ обращеніи съ учениками грубыхъ и язвительныхъ замѣчаній. Исправлять невѣрный или неудачный отвѣтъ учащагося нужно спокойно, строго дѣловымъ тономъ, не поднимая ученика на смѣхъ, не допуская раздражительности или колкости. Изъ всякаго слова наставленія учителя и начальника воспитанникъ долженъ выносить впечатлѣніе, что съ нимъ говорятъ по чувству долга и по заботливости объ его же благѣ: ни серьезность учебныхъ требованій, ни строгость въ оцѣнкѣ поведенія, ни рѣшительность въ осужденіи пагубныхъ мнѣній не исключаютъ полнаго самообладанія и открытой доброжелательности къ ученику. Какъ первая испытанная въ школѣ несправедливость, такъ и оскорбленіе созрѣвающаго въ юношѣ чувства человѣческаго достоинства можетъ заронить въ его душу сѣмя недовѣрія къ тому общему строю, ближайшимъ выраженіемъ коего является для него учебное заведеніе, въ которомъ его воспитываетъ государство.

Во-вторыхъ, я вынужденъ обратить вниманіе на одно совершенно элементарное и тѣмъ не менѣе выпускаемое постоянно изъ виду соображеніе: чѣмъ очевиднѣе будетъ для учениковъ, что получаемая ими въ школѣ духовная пища питательнѣе той, какою предлагаютъ насытить ихъ любознательность враги школы, тѣмъ охотнѣе будетъ признаваться авторитетъ послѣдней. Отсюда слѣдуетъ уже, что не обога-

щающій своихъ познаній, не совершенствующій своихъ преподавательскихъ пріемовъ учитель приноситъ не только дидактическій, но и педагогическій вредъ. Однако, независимо отъ стремленія сдѣлать каждый урокъ предметно содержательнымъ и полезнымъ для класса, что предполагаетъ непремѣнную подготовку къ уроку, учитель долженъ помнить, что урокъ самъ по себѣ служитъ орудіемъ воспитательнаго воздѣйствія. Въ старшихъ классахъ это естественно должно приводить преподающихъ, преимущественно на урокахъ русскаго языка и исторіи, къ сознанію обязанности использовать обученіе въ смыслѣ освоенія учащихся съ здравымъ воззрѣніемъ на многое, что чаще всего представляется въ ложномъ освѣщеніи воспитанникамъ извѣстнаго возраста. Обученіе въ этомъ направленіи отнюдь не должно носить искусственно назидательнаго характера: назиданіе будетъ вытекать изъ обстоятельнаго и убѣдительнаго разъясненія дѣла, ставшаго предметомъ бесѣды по прямому свойству даннаго учебнаго занятія. При этомъ не могу не придавать особаго значенія тому, что въ настоящее время въ весьма многихъ среднихъ учебныхъ заведеніяхъ пришли въ полный упадокъ бесѣды, посвященныя разбору домашнихъ сочиненій по русскому языку въ старшихъ классахъ. Бесѣды эти давали бы прекрасный матеріалъ для совмѣстнаго, подъ руководствомъ учителя, обсужденія учениками извѣстныхъ вопросовъ, размышленія о которыхъ нельзя не предположить въ учащихся, по мѣрѣ ознакомленія ихъ съ тѣмъ или другимъ отдѣломъ гражданской исторіи, теоріи словесности и исторіи русской литературы. Самыя темы для сочиненій задаются крайне односторонніе: «разсужденій» даже совершенно избѣгаютъ. Тетрадки зачастую учащимся не возвращаются, при чемъ преподающіе въ оправданіе свое ссылаются на то, что при переполненіи классовъ воспитанниками нѣтъ времени для надлежащаго исправленія написанныхъ сочиненій. Признавая нѣкоторую основательность въ этомъ объясненіи, я нахожу, однако, что педагогическимъ совѣтамъ слѣдуетъ изыскать способы выйти изъ указаннаго затрудненія. Примѣра ради укажу на слѣдующіе два пріема: съ одной стороны, преподаватель можетъ устанавливать очередь для подачи сочиненій учениками по группамъ, назначая для различныхъ группъ различныя темы; съ другой стороны, часть темъ можетъ задаваться учителемъ русскаго языка, нѣкоторыя же темы могутъ предлагать преподаватели исторіи и древнихъ языковъ, что приводило бы къ болѣе равномѣрному распредѣленію работы по исправленію тетрадей. Важность домашнихъ сочиненій состоитъ въ томъ, что при разработкѣ ихъ учащійся впервые пробуетъ свои умственныя силы на самостоятельномъ изложеніи собственныхъ мыслей. Чѣмъ яснѣе для него будетъ, что наставники его внимательно относятся къ его работѣ и серьезно озабочены принести ему пользу своими разъясненіями и совѣтами, тѣмъ естественнѣе ожидать, что онъ убѣдится въ добросовѣстномъ служеніи школы его истиннымъ духовнымъ интересамъ. Разборъ письменныхъ работъ учащихся долженъ быть непремѣнно приведенъ въ связь и съ домашнимъ чтеніемъ учениковъ старшихъ классовъ. Плодотворность домашняго чтенія тогда только и будетъ достигнута, когда ученики полюбятъ серьезное чтеніе, т. е. такое, по поводу котораго они себѣ отдаютъ отчетъ въ томъ, что именно они вынесли изъ книги. Цѣлесообразное сочетаніе домашняго чтенія, письменныхъ упражненій и класснаго ихъ разбора пріучитъ юношей къ вдумчивости, къ уваженію

духовнаго труда, къ стремленію съ подобающею взыскательностью относиться къ своему устному и письменному слову. Кромѣ того, выслушивая соображенія товарищей и отзывъ учителя о поданной работѣ, ученикъ постепенно проникается убѣжденіемъ, что долженъ съ осмотрительностью, безъ рѣзкостей и нетерпимости, излагать свои мнѣнія: у него не можетъ не явиться сознаніе, что ему слѣдуетъ много поработать, прежде чѣмъ позволить себѣ рѣшительное сужденіе о болѣе или менѣе трудныхъ и общихъ вопросахъ.

Въ-третьихъ, и внѣ связи съ класснымъ обученіемъ наставники имѣютъ неоднократно поводъ уяснять воспитанникамъ надлежащее воззрѣніе на вещи и устранять такимъ образомъ внутреннее побужденіе къ нарушенію извѣстныхъ правилъ. Поражающая неучтивость и даже заносчивость, съ какою держатся въ настоящее время многіе юноши, обучающіеся въ средней школѣ, объясняется, напримѣръ, весьма распространеннымъ въ ихъ средѣ ложнымъ взглядомъ, по которому скромное и вѣжливое обхожденіе со старшими унизительно для молодого человѣка и является будто бы видомъ заискиванія передъ начальствующими лицами. Тутъ поведеніе находится въ прямой зависимости отъ ошибочнаго воззрѣнія. Ясно, что, встрѣчаясь съ выраженіями послѣдняго, воспитатель долженъ не ограничиваться мѣрами взысканія, а приводить провинившихся къ сознанію невѣрности того взгляда, которымъ они руководствовались. Успѣшно бороться съ господствующими представленіями о мнимой обязанности подчиняться безпрекословно всѣмъ рѣшеніямъ большинства товарищей можно только, вошедши въ спокойное и пространное обсужденіе соотвѣтственнаго общаго вопроса, вызванное, слѣдовательно, не такими обстоятельствами, при которыхъ значительная группа учащихся настроена возбужденно и считаетъ себя связанной даннымъ легкомысленно словомъ. Однако, и при массовыхъ демонстраціяхъ, наложенію наказанія должно предшествовать увѣщеваніе, способное привести воспитанниковъ къ раскаянію и готовности отказаться отъ дальнѣйшаго нравственнаго насилія надъ меньшинствомъ. При каждомъ удобномъ случаѣ слѣдуетъ напоминать учащимся, что у развитаго и образованнаго человѣка чувство не должно переходить непосредственно въ дѣйствіе, а подлежитъ контролю разума и совѣсти, безъ участія которыхъ въ руководствѣ нашими поступками мы бы явились простыми рабами своихъ страстей. Словомъ сказать, углубляя пониманіе учащимися истиннаго смысла тѣхъ воспитательныхъ требованій, съ которыми къ нимъ обращаются, и расширяя кругъ ихъ этическаго размышленія, можно достигнуть серьезныхъ результатовъ, особенно при неослабномъ стремленіи добиться одновременно усвоенія себѣ школьною молодежью опредѣленныхъ нравственныхъ привычекъ.

Въ-четвертыхъ, руководители и наставники учащихся не должны терять изъ виду, что живущій природныхъ воспитанникъ значительную часть своего времени проводитъ въ семьѣ, которая, будучи предупреждена о замѣченныхъ уклоненіяхъ его отъ желательнаго поведенія, можетъ стать наиболѣе вліятельною и благотворною союзницею школы въ дѣлѣ его исправленія. Надлежитъ, однако, обращаться къ родителямъ въ такой формѣ, чтобы они не приходили къ заключенію, будто учебнымъ начальствомъ уже намѣчены крайнія мѣры въ родѣ рѣзкаго пониженія отмѣтки за поведеніе или даже увольненія ученика, а убѣждались, что про-

сятъ ихъ содѣйствія къ разъясненію условій, при которыхъ можно было бы достигнуть готовности учащагося подчиниться предъявляемымъ ему справедливымъ требованіямъ. Тѣмъ болѣе должно избѣгать такихъ заявленій семьѣ, которыя могли бы быть истолкованы въ смыслѣ поощренія педагогически превратныхъ мѣръ домашняго воздѣйствія на подлежащаго исправленію. При искреннемъ желаніи сблизиться на этой почвѣ съ семьей классный наставникъ и директоръ получатъ чаще, нежели можно предположить на основаніи нынѣшнихъ отношеній къ нимъ семьи, необходимыя имъ указанія для того обращенія съ даннымъ ученикомъ, которое именно умѣстно и цѣлесообразно. Въ тѣхъ случаяхъ, когда у родителей сложились невѣрныя представленія о дѣйствительномъ поведеніи дѣтей въ школѣ, надобно стараться ознакомить семью съ истиннымъ положеніемъ вещей и устранять всѣ накопляющіяся незамѣтно недоразумѣнія. Такого рода внимательное отношеніе къ нравственному авторитету родителей никакъ не должно, впрочемъ, вырождаться въ малодушную уступчивость неосновательнымъ желаніямъ, клонящимся къ умаленію авторитета законности въ школѣ. Такъ какъ, далѣе, многіе воспитанники проживаютъ на ученическихъ квартирахъ, то класснымъ наставникамъ, инспекторамъ и директорамъ надлежитъ при посѣщеніи послѣднихъ имѣть въ виду не одинъ внѣшній осмотръ, но и установленіе нравственной связи съ этими учениками, нуждающимися въ участливомъ надзорѣ старшихъ. Задача и тутъ сводится къ тому, чтобы не оставаться для воспитанника совершенно чужимъ человѣкомъ, отъ котораго, кромѣ офиціальныхъ словъ, никогда ничего не ожидаешь, и о которомъ даже не вспомнишь, когда переживаешь сомнѣніе и душевную борьбу.

Касаясь въ предыдущемъ различныхъ способовъ воспитательнаго воздѣйствія на учащуюся молодежь, которыми располагаетъ школа, я не могъ, какъ само собою разумѣется, ставить въ одинъ рядъ съ ними обращеніе къ религіозному чувству ученика. Но существо дѣла наводитъ неотвратимо мысль педагога на то соображеніе, что онъ и самъ обязанъ являть примѣръ коренящейся въ его христіанскихъ идеалахъ, а потому поддерживающей его духовные силы кротости въ перенесеніи всего того тягостнаго, съ чѣмъ сопряжена человѣческая дѣятельность въ области служенія на пользу другихъ людей, и что онъ не выполнялъ бы своего назначенія, если бы не развивалъ въ молодыхъ душахъ воспріимчивости къ заповѣди Божіей, направляя неуклонно своихъ питомцевъ на путь совѣстливости, прямоты и неизмѣннаго доброжелательства даже и къ тѣмъ, отъ которыхъ, какъ имъ кажется, они испытали обиду. Однако, здѣсь болѣе, чѣмъ гдѣ-либо, надлежитъ памятовать, что призывать имя Божіе всуе—грѣшно, и что прибѣгать къ религіозному воздѣйствію на воспитанника, пренебрегая опасностью поощрить его къ лицемѣрію, достойный пріобрѣсти юношеское довѣріе и уваженіе воспитатель не способенъ. Непростительно также было бы низводить религіозныя наставленія до степени заурядныхъ и мелочно-житейскихъ попрековъ. Удивляться, напротивъ того, приходится что когда, какъ это, къ сожалѣнію, нерѣдко бываетъ, учащійся вслѣдствіе безуспѣшности въ занятіяхъ или подсказываемой самолюбіемъ переоцѣнки наложеннаго на него наказанія дошелъ до полной нравственной растерянности, граничащей съ отчаяніемъ, онъ не встрѣчаетъ со стороны своихъ наставниковъ религіознаго утѣшенія,

способнаго успокоить и во́-время ободрить его.

Полагаясь на то, что соображенія, изложенныя въ настоящемъ циркулярѣ, встрѣтятъ дѣйствительное сочувствіе въ педагогическихъ совѣтахъ ввѣренныхъ вашему превосходительству учебныхъ заведеній и не обратятся, по заслушаніи, въ мертвую букву, а подадутъ поводъ къ энергичнымъ стараніямъ внести, соотвѣтственно намѣченной Государемъ Императоромъ цѣли, разумъ и сердечное попеченіе о юношествѣ въ дѣло его воспитанія, прошу ваше превосходительство сдѣлать поставленные мною вопросы предметомъ обсужденія также въ попечительскомъ совѣтѣ учебнаго округа и о результатахъ сего обсужденія донести въ Министерство.

* *
*

Первенствующій членъ Святѣйшаго Сунода, высокопреосвященный Антоній, митрополитъ С.-Петербургскій и Ладожскій, съ Высочайшаго соизволенія, 25-го сего іюня отбылъ изъ С.-Петербурга въ Тамбовскую епархію для совершенія торжественнаго открытія св. мощей блаженнаго старца Серафима, а засимъ въ отпускъ на Кавказскія минеральныя воды, на мѣсяцы августъ и сентябрь текущаго года.

На время отсутствія преосвященнаго митрополита Антонія изъ С.-Петербурга опредѣленіемъ Святѣйшаго Сунода, отъ 6-го іюня 1903 года, за № 2544, поручено: первому викарію С.-Петербургской епархіи, преосвященному Сергію, епископу Ямбургскому, ректору С.-Петербургской духовной академіи—завѣдываніе дѣлами С.-Петербургской духовной семинаріи, второму викарію, преосвященному Константину, епископу Гдовскому—управленіе С.-Петербургской епархіей, завѣдываніе Александро-Невскою лаврою и Александро-Невскимъ мужскимъ духовнымъ училищемъ, а третьему викарію, преосвященному Антонину, епископу Нарвскому—завѣдываніе дѣлами 2-й экспедиціи С.-Петербургской духовной консисторіи, Исидоровскимъ епархіальнымъ женскимъ училищемъ, епархіальными богадѣльнями и дѣлами С.-Петербургскаго епархіальнаго свѣчного завода.

* *
*

За отъѣздомъ 25-го сего іюня, съ Высочайшаго разрѣшенія, главнаго попечителя Императорскаго человѣколюбиваго общества, высокопреосвященнаго Антонія, митрополита С.-Петербургскаго, на открытіе святыхъ мощей преподобнаго Серафима Саровскаго, а затѣмъ, во Всемилостивѣйше разрѣшенный отпускъ на августъ и сентябрь мѣсяцы текущаго года, въ исполненіе обязанностей его по званію главнаго попечителя вступилъ исп. обяз. помощника главнаго попечителя общества, членъ совѣта онаго, тайный совѣтникъ П. И. Остроумовъ.

ГПИБ
России
№ 20 г.

5 Іюля — ГОДЪ ШЕСТНАДЦАТЫЙ — 1903 года.

1-й экз.
ГПИБ
России
№ 74653 20 12 г.
4246164

ПРИБАВЛЕНІЯ
КЪ
ЦЕРКОВНЫМЪ ВѢДОМОСТЯМЪ,
ИЗДАВАЕМЫМЪ
ПРИ СВЯТѢЙШЕМЪ ПРАВИТЕЛЬСТВУЮЩЕМЪ СѴНОДѢ.

№ 27 | ЕЖЕНЕДѢЛЬНОЕ ИЗДАНІЕ | № 27

ПРОКОПІЙ, ХРИСТА РАДИ ЮРОДИВЫЙ,

УСТЮЖСКІЙ ЧУДОТВОРЕЦЪ.

(Къ 600-лѣтію со дня блаженной кончины его).

I.

Въ то время, какъ въ славной исторіи русской церкви вскрываются новыя страницы, на которыхъ вписано имя великаго подвижника — преподобнаго Серафима; въ то время, какъ по всей Руси, изъ устъ въ уста, передается имя новаго молитвенника и чудотворца земли русской,—православный народъ, молитвенно вспоминающій угодниковъ Божіихъ, въ цѣляхъ особаго оживленія ихъ духовнаго облика, не забываетъ и поучительныхъ страницъ прошлаго.

Такъ 8-го іюля Вологодскій край молитвенно вспоминаетъ 600-лѣтіе со дня блаженной кончины Прокопія, Устюжскаго чудотворца. Программа празднованія утверждена Святѣйшимъ Сѵнодомъ *). Торжество продолжится пять дней: съ вечера 6-го іюля—до 10 числа.

*) Программа празднованія напечатана въ «Церковн. Вѣдом.» 1903 г. № 2, стр. 58—60.

Прокопій Устюжскій несъ одинъ изъ труднѣйшихъ подвиговъ христіанскаго благочестія—подвигъ юродства.

Юродствованіе о Христѣ — часто выставляется въ жизнеописаніяхъ подвижниковъ (напримѣръ, у святаго Ефрема Сирина) и древнихъ историковъ, какъ особенно великій подвигъ. Такъ, извѣстный историкъ Евагрій считалъ юродство самымъ величайшимъ изъ подвиговъ. «Скажу», пишетъ онъ, «объ одномъ родѣ жизни, который превосходнѣе всѣхъ» (другихъ видовъ подвижничества). «Между подвижниками, хотя и весьма немного, но есть и такіе, которые, чрезъ добродѣтель достигнувъ безстрастія, возвращаются въ міръ и, среди шума притворяясь помѣшанными, такимъ образомъ попираютъ тщеславіе. Любомудріе научило ихъ ѣсть безъ чувства и въ харчевняхъ, и въ мелоч-

ныхъ лавкахъ, не стыдясь ни мѣста, ни лица, вообще ничего... Съ мужчинами они—мужчины, съ женщинами—женщины, и хотятъ имѣть не одну, а обѣ природы. Кратко сказать: въ доблестной и богоносной ихъ жизни, *добродѣтель противодѣйствуетъ законамъ природы и предписываетъ ей собственные законы*, чтобы, то есть, она не принимала ничего необходимаго до сытости. Законъ повелѣваетъ имъ алкать и жаждать, а тѣло покрывать столько, сколько требуетъ необходимость... Бываютъ еще у нихъ частыя и неутомимыя колѣнопреклоненія и многотрудныя стоянія, тогда какъ ихъ возрастъ и произвольная слабость оживотворяются къ этому однимъ желаніемъ. *Это какіе-то борцы и безкровные бойцы*, вмѣсто открытыхъ и роскошныхъ обѣдовъ содержащіе постъ, и вмѣсто сытныхъ блюдъ не вкушающіе, сколько это возможно, ничего. А когда приходитъ къ нимъ странникъ, хотя бы по-утру,—они принимаютъ его съ такимъ радушіемъ и благожеланіемъ, что выдумываютъ другой родъ поста,—ѣдятъ не хотя. Удивительное дѣло!.. Враги своихъ хотѣній и своей природы, они служатъ хотѣніямъ ближнихъ, чтобы всѣми средствами изгонять удовольствія плоти, и чтобы правительницею была душа, всегда избирающая и сохраняющая наилучшее и богоугоднѣйшее. Блаженны они, слѣдуя и здѣсь такому роду жизни; но еще блаженнѣе, когда переселяются отсюда въ жизнь другую, которой непрестанно жаждутъ, и это вожделѣнное стремятся поскорѣе увидѣть» *).

Но если въ древне-христіанской церкви подвигъ юродства былъ болѣе подвигомъ самовоспитанія, средствомъ самоусовершенствованія, то у насъ на Руси онъ былъ и гражданскимъ подвигомъ. Русскіе Христа ради юродивые, по нуждамъ времени, часто характеризуемаго корыстолюбіемъ, личнымъ произволомъ и, вообще, эгоизмомъ въ отношеніяхъ сильныхъ къ слабымъ, были, можно сказать, именно *ратоборцами* за общее дѣло, духовными богатырями, боровшимися и за немощныхъ, и съ духовной немощью большинства. Вся жизнь ихъ представляла какъ бы воплощенный протестъ противъ чрезмѣрной привязанности къ земнымъ интересамъ. Отрѣшившись отъ общепринятыхъ обычаевъ міра и правилъ условнаго благоприличія, они, подъ личиной юродства о Христѣ, совершали иногда такіе гражданскіе подвиги, на которые не рѣшались люди, *мнящіе быть мудрыми* (1 Кор. III, 18).

Этою-то исключительною чертою юродивые и были особенно дороги русскому народу, привыкшему считать ихъ подвиги народными подвигами. Честное, правдивое слово, всепрощающая любовь и беззавѣтное смиреніе — это общая черта всѣхъ русскихъ юродивыхъ, которую отмѣтилъ и полюбилъ православный русскій народъ, потому что ему самому присуща особая духовная настроенность, — это смиреніе и благоговѣйное преклоненіе предъ величіемъ нравственнаго подвига, въ какой бы, повидимому, странной и необыкновенной формѣ ни выразился этотъ подвигъ. Вотъ почему также для легкомысленнаго интеллигента юродивый представляется прежде всего *человѣкомъ страннымъ*, а для православно-вѣрующей души онъ является прежде всего *Божьимъ человѣкомъ*, на сторонѣ котораго *правда*.

Таковымъ-то—*Божіимъ человѣкомъ* и былъ святый Прокопій Устюжскій, преставившійся въ 1303 году *) 8 іюля, въ

*) Церк. Ист. Евагрія, русск. перев., 48—50 стр.

*) У преосв. Филарета («Русскіе святые») время кончины св. Прокопія относится къ 1285 году, хотя въ исторіи его, согласно Карамзину, относится къ 1303 году. Но такъ какъ, по надписи на чудотворной иконѣ, предъ

каковой день, съ благословенія Святѣйшаго Сунода, и состоится въ Великомъ Устюгѣ юбилейное празднество. Иностранецъ по происхожденію, католикъ по вѣроисповѣданію, купецъ по роду занятій, святый Прокопій, во время своихъ торговыхъ занятій и поѣздокъ въ Новгородъ, во имя правды Божіей, перешелъ въ православіе, которое влекло къ себѣ его чистую душу. Во имя той же евангельской правды, святый Прокопій раздалъ свое имѣніе бѣднымъ и послѣ недолгаго пребыванія въ Новгородской Хутынской обители перешелъ въ Великій Устюгъ и здѣсь вступилъ на трудный путь подвижничества: онъ сталъ юродствовать о Христѣ. Это былъ, можно сказать, первый мірской—общенародный юродивый, потому что другой, извѣстный ранѣе святаго Прокопія, юродивый Исаакій Печерскій юродствовалъ, по выраженію древняго житія, «ходя въ монастырѣ». Побѣда надъ плотію—эта труднѣйшая изъ побѣдъ—была для святаго Прокопія вмѣстѣ съ тѣмъ, какъ это всегда бываетъ у святыхъ, и чудодѣйственною побѣдою надъ законами природы и надъ людскими насмѣшками. Надъ насмѣшками онъ торжествовалъ всепрощеніемъ, а надъ зноемъ и холодомъ одухотворявшею и согрѣвавшею его вѣрою и аскетическимъ терпѣніемъ. Вотъ почему странное и удивительное для людей было естественнымъ для Божьяго человѣка. Жгучіе сѣверные морозы, цѣлонощное стояніе на церковной паперти, при ночной стужѣ, отдыхъ то на навозѣ, то на землѣ, то на голомъ камнѣ—все это было желаннымъ условіемъ для подвижнической жизни его и поучительнымъ примѣромъ для тогдашняго полузырянскаго города—Великаго Устюга. И когда случалось, какъ это было однажды, что жгучій морозъ и пронизывающій вѣтеръ, наносившій груды снѣга на церковную паперть, заставлялъ святого подвижника искать болѣе теплаго пріюта, чѣмъ паперть, то онъ скромно подходилъ къ убогимъ хижинамъ и стучался въ нихъ, и если здѣсь не пускали его, то онъ уходилъ на обычный ночлегъ свой—на церковную паперть. «Да пріиметъ Богъ душу мою»,—разъ молился онъ здѣсь въ великую стужу... И вотъ, для забытаго міромъ открылась возможность соприкосновенія съ міромъ инымъ—міромъ духовнымъ. Совершилось чудо... Юродивому о Христѣ явился посланникъ Христа, отвергнутому людьми явился ангелъ, который однимъ только прикосновеніемъ прекрасной вѣтки согрѣлъ его и далъ, такимъ образомъ, то, чего не могутъ дать иногда и прекрасныя хоромы... Дивились горожане, какъ остался живъ въ такую непогоду юродивый. А онъ, святой страдалецъ, затаилъ въ сердцѣ своемъ дивное знаменіе милосердія Божія. Только уже послѣ кончины Симеонъ, отецъ святаго Стефана Пермскаго, которому онъ повѣдалъ свою тайну, разсказалъ объ этомъ чудѣ.

Святой Прокопій часто и долго сиживалъ, на берегу рѣки Сухоны и любовался ея побережьемъ. Но христіанинъ съ горячей любовью къ братьямъ по плоти, онъ и здѣсь въ душѣ совершалъ безмолвно подвигъ любви: онъ молился за тѣхъ, кто ввѣрялъ себя водной стихіи. Такъ, святый молитвою спасалъ и себя и другихъ.

Въ особенности извѣстенъ его великій подвигъ молитвеннаго предстательства за свой городъ. Однажды городу угрожала опасная туча

которой молился св. Прокопій объ избавленіи Устюга отъ каменной тучи, видно, что это чудо относится къ 1290 году, то, слѣдовательно, показаніе Карамзина должно быть признано болѣе соотвѣтствующимъ дѣйствительному времени кончины св. Прокопія.

съ каменнымъ градомъ. Предузналъ эту небесную грозу святой. И вотъ онъ началъ рыдать, приглашая горожанъ къ покаянію. Мало, однако, безпокоились горожане. Но вдругъ показалась грозная, черная туча. Заблистала молнія. Послышались оглушительные раскаты грома, отъ которыхъ сотрясались зданія. Испуганный народъ поспѣшилъ въ соборный храмъ Богоматери. Оказалось, что юродивый о Христѣ давно уже здѣсь. Онъ слезно молился предъ иконою Благовѣщенія о спасеніи города. И послѣ горячей молитвы юродиваго, было, къ великому утѣшенію народа, даровано знаменіе небеснаго милосердія. Отъ иконы истекло муро, и по храму разлилось благоуханіе. Въ то же время произошла перемѣна въ воздухѣ: не стало удушливаго зноя, тучи съ громомъ и молніей ушли вдаль—на пустыя мѣста. Скоро узнали, что за 20 верстъ отъ Устюга, въ дебри Котовальской, пали съ градомъ раскаленные камни, которые поломали лѣсъ. Нѣсколько этихъ камней и доселѣ хранятся во Владимірскомъ соборѣ, а одинъ изъ нихъ находится въ Устюжскомъ соборѣ, гдѣ почиваютъ мощи святаго Прокопія.

600 лѣтъ почти миновало со дня блаженной кончины «праведнаго и незлобиваго, истиннаго и непорочнаго въ вѣрѣ» (стихира на стиховнѣ) угодника Христова. Много чудесъ совершилось у его раки. Но не въ этомъ только его посмертное значеніе, и не это только благодарно вспоминаютъ жители Устюга, когда отмѣчаютъ его память дѣлами благотворительности *).

*) Совѣтъ Великоустюжскаго Стефано-Прокопіевскаго братства, въ ознаменованіе 600-лѣтія со дня преставленія преподобнаго Прокопія, предположилъ учредить на мѣстныя епархіальныя средства богадѣльню для престарѣлыхъ и немощныхъ лицъ заштатнаго духовенства Великоустюжскаго викаріатства и пріютъ для малолѣтнихъ дѣтей—безродныхъ сиротъ.

Празднованіе памяти преподобнаго Прокопія имѣетъ особенное значеніе для современности. Онъ одержалъ труднѣйшую побѣду надъ міромъ и плотью. Хочется вѣрить, что, молитвенно вспоминая подвиги святыхъ родной земли, православные русскіе люди болѣе и болѣе будутъ пріобщаться и ихъ духа...

Димитрій Введенскій.

II.

Съ благословенія Святѣйшаго Синода, 8 іюля 1903 г. Вологодскій край торжественно празднуетъ 600-лѣтіе со дня блаженной кончины святаго праведнаго Прокопія, Устюжскаго чудотворца.

Святый Прокопій, Христа ради юродивый, родомъ былъ нѣмецъ, по занятію купецъ. Въ половинѣ XIII вѣка онъ пріѣзжаетъ съ своими товарами въ гор. Новгородъ. Здѣсь Прокопія умиляютъ множество и красота храмовъ Божіихъ и доброзвучность церковныхъ колоколовъ, набожность русскаго народа, стройное пѣніе ликовъ, благоговѣйное и торжественное православное служеніе. Благодать Божія коснулась его сердца, и онъ не захотѣлъ возвращаться на свою родину. Вѣроятно, здѣсь — въ обители святаго Варлаама Хутынскаго—Прокопій принимаетъ православіе и становится дивнымъ во святыхъ Божіихъ. Онъ раздаетъ все свое имѣніе, остается совершенно нищимъ и желаетъ остатокъ своей жизни провести въ тиши уединенной келліи. Слава о новомъ подвижникѣ быстро разносится по Новгороду и его окрестностямъ. Не нравится Прокопію эта людская слава. Онъ рѣшается оставить обитель святаго Варлаама и удаляется въ невѣдомую ему страну. Идетъ онъ безъ запаса пищи и одежды, ночуетъ подъ дождемъ и вѣтромъ, принимаетъ на

себя видъ юродиваго,—тогда еще совершенно новый видъ подвижничества въ русской землѣ, терпитъ на пути всевозможныя насмѣшки, ругательства и даже побои отъ грубыхъ людей. Ночи проводитъ въ молитвенномъ бдѣніи. Блаженный Прокопій идетъ все дальше на востокъ отъ Новгорода и, наконецъ, усталый и голодный достигаетъ города Устюга.

Въ новомъ городѣ юродивый Прокопій скоро обращаетъ на себя общее вниманіе. Ходитъ онъ въ рубищѣ съ тремя кочергами или деревянными клюками въ рукахъ. Много терпитъ насмѣшекъ и побоевъ. Днемъ онъ юродствуетъ на улицахъ города, а по ночамъ обходитъ городскія церкви и въ открытыхъ папертяхъ пламенно молится за весь міръ и городъ Устюгъ, и лишь на короткое время, гдѣ попало, даетъ сонный покой своему усталому тѣлу. Лѣтомъ и зимою онъ ходитъ въ одной одеждѣ — почти нагъ и босъ. Питается милостынею и то не каждый день. Господь возлюбилъ своего вѣрнаго раба и наградилъ его дарами предвѣдѣнія и пророчества. Вездѣ оскорбляемый, праведникъ избираетъ и любитъ особенно одно мѣсто — уголъ паперти соборнаго храма Успенія Божіей Матери. Здѣсь онъ проводитъ лѣто и зиму и ежедневно посѣщаетъ церковную службу. Здѣсь же онъ однажды встрѣчаетъ трехлѣтнюю дѣвочку Марію, которая шла за вечерню вмѣстѣ съ своими родителями, кланяется ей въ ноги и пророчески говоритъ: «вотъ идетъ мать великаго Стефана, епископа и учителя Пермскаго». Замѣчали Устюжане: когда юродивый держалъ свои кочерги головками кверху, то въ томъ году бывалъ хорошій урожай на хлѣбъ и плоды, а если книзу, то — неурожай. За 13 лѣтъ до своей кончины святый Прокопій въ 1290 г. своими молитвами избавилъ г. Устюгъ отъ истребленія каменно-огненной тучей *). Любимымъ мѣстомъ праведнаго Прокопія, гдѣ онъ часто долго сиживалъ, былъ камень на берегу рѣки Сухоны, неподалеку отъ Успенскаго собора. «Положите здѣсь мои кости», говорилъ не разъ праведникъ, «а камень, на которомъ сижу нынѣ, положите на моей могилѣ».

Блаженный Прокопій проводилъ время на паперти Успенскаго храма не только въ теплую погоду, но и въ холодную зимнюю. Не разъ блаженный удостоивался видѣнія ангела Божія. За нѣсколько дней до своей смерти святый Прокопій на паперти увидѣлъ небожителя, который возвѣстилъ ему о близкой кончинѣ, указавъ и самый день его кончины. На 8 іюля 1303 г. ночью выходитъ онъ изъ соборной паперти и идетъ къ Михаило-Архангельской обители въ г. Устюгѣ, основанной покойнымъ другомъ его и собесѣдникомъ—преподобнымъ Кипріаномъ. Здѣсь предъ святыми вратами колѣнопреклоненно въ послѣдній разъ молится юродивый, благодаря Бога за всѣ великія милости къ нему. Затѣмъ онъ отходитъ на мостъ около обители и здѣсь ложится и съ молитвою на устахъ предаетъ свой духъ Господу. Въ ту ночь, несмотря на лѣтнюю пору, въ Устюгѣ случилось необычайное явленіе: выпалъ снѣгъ и покрылъ землю на полъ-аршина, а надъ почившимъ праведникомъ нанесло цѣлый сугробъ снѣга. Стали искать блаженнаго и только на четвертый день нашли его въ снѣгу на мосту. Всѣ граждане оплакивали блаженнаго труд-

*) Икона Благовѣщенія Божіей Матери, предъ которою молился св. Прокопій о избавленіи города Устюга, съ 1567 г. находится въ московскомъ Успенскомъ соборѣ, по правую сторону царскихъ вратъ. Въ 1818 г. усердіемъ устюжскихъ гражданъ сдѣлана на нее массивная серебро-позлащенная риза.

ника. Отпѣваніе праведнаго тѣла его происходило въ соборной Успенской церкви при многочисленномъ стеченіи народа, среди всеобщаго плача. Тѣло блаженнаго было погребено, согласно его желанію, на берегу рѣки Сухоны, а камень, на которомъ любилъ сидѣть праведникъ, положили на его могилу. Святый Прокопій почилъ въ преклонныхъ лѣтахъ.

Вскорѣ же послѣ блаженной кончины праведнаго стали отъ гроба его источаться многочисленныя исцѣленія. Въ 1458 году попеченіемъ нѣкоего нищаго человѣка Іоанна, пришедшаго въ Устюгъ изъ Москвы, надъ могилою святаго Прокопія была построена небольшая деревянная часовня, и поставленъ въ ней образъ его, но вскорѣ эта часовня была разрушена. Праведный Прокопій многимъ являлся во снѣ и заповѣдалъ поставить въ Устюгѣ церковь во имя его. Сначала ратные люди устюжане поставили церковь надъ могилою праведнаго Прокопія, въ честь святыхъ благовѣрныхъ князей Бориса и Глѣба и великомученика Георгія, а потомъ, когда въ 1490 году эта церковь сгорѣла, поставили въ 1495 году храмъ, а въ немъ—гробницу надъ мѣстомъ погребенія его, и написали на ней изображеніе Прокопія, а 8 іюля ежегодно стали торжественно совершать его память. Съ этого времени еще чаще стали совершаться чудеса отъ гроба его.

Московскій соборъ 1547 года причислилъ праведнаго Прокопія къ лику святыхъ и установилъ праздновать ему 8 іюля. Стихиры и канонъ составлены ему еще при великомъ князѣ Іоаннѣ III Васильевичѣ, когда въ Устюгѣ начали праздновать память его.

Каменный Прокопіевскій храмъ построенъ въ 1668 году, затѣмъ чрезъ четыре года сдѣлана пристройка къ нему зимняго храма въ честь Похвалы Пресвятыя Богородицы, съ придѣломъ во имя святителя Алексія, митрополита Московскаго. Каменныя церкви Прокопіевскаго собора строены на иждивеніе устюжскаго гостя Аѳанасія Ѳедотова Гусельникова. Храмоздатель и его жена похоронены на паперти Прокопіевскаго храма (нынѣ ризничья палатка). Въ 1682 году Прокопіевская церковь была переименована въ соборъ.

Въ настоящее время Прокопіевскій соборъ состоитъ изъ двухъ отдѣльныхъ каменныхъ зданій. Холодный храмъ во имя праведнаго Прокопія Устюжскаго, о пяти главахъ, средняя на осмигранномъ фонарѣ. Алтарь снаружи устроенъ въ видѣ трехъ полукружій. Кругомъ церкви по южной и западной сторонѣ тянется проходная трапеза. При входѣ въ соборъ, у южныхъ дверей положенъ на каменномъ пьедесталѣ камень овальной формы, предъ нимъ, на стѣнѣ, древняя надпись: «сей камень спаде съ небесе во дни блаженнаго Прокопія изъ той тучи, которою восхоте Господь погубити во градѣ Устюзѣ прежде бывшіе нераскаянные грѣшники... но молитвы блаженнаго Прокопія и ходатайство Пресвятыя Богородицы умилостивили Бога, Сына Своего. Не точію Божій Сынъ помилова кающіеся грѣшники во градѣ семъ, но и отъ образа Матери Своея источи муро, вѣрнымъ во исцѣленіе... привезенъ изъ Котовальской волости, отстоящей отъ града сего за двадесять поприщь, ибо тамъ Господь одожди каменіе веліе разженные, многи лѣсы пожже, а отъ человѣкъ и скотовъ никогоже повреди. 1638 года ноября въ 1 день». Иконостасъ въ соборѣ пятиярусный, рѣзной, золоченый, отличается изящною работою Строгановской школы XVII столѣтія. За лѣвымъ клиросомъ, близъ сѣверной стѣны почиваютъ подъ спудомъ мощи праведнаго Прокопія. Гробница устроена въ 1833 г., вызолочена, съ четырьмя

БИБЛИОТЕКА ЦЕНТРАЛЬНОГО АНТИРЕЛИГИОЗНОГО МУЗЕЯ

Прокопіевскій соборъ въ гор. Великомъ Устюгѣ.

бѣлыми мраморными досками. На ракѣ образъ святаго Прокопія въ серебряной ризѣ съ жемчужною гривною. Надъ гробницею сѣнь на четырехъ столпахъ, увѣнчивается золоченымъ крестомъ. Къ числу драгоцѣнностей собора принадлежитъ образъ праведнаго Прокопія, стоящій у стѣны подлѣ южныхъ дверей, который первоначально былъ по-

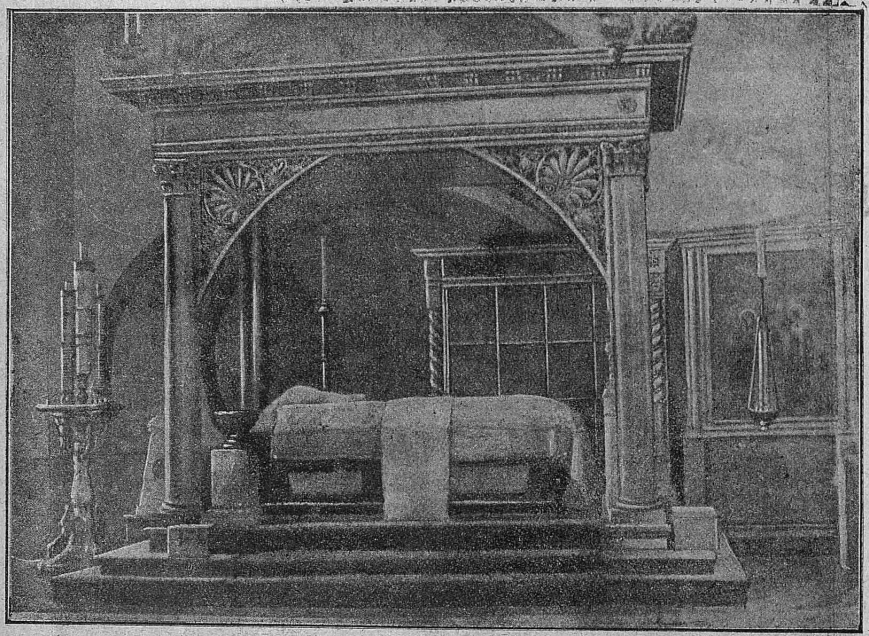

Рака праведнаго Прокопія, Христа ради юродиваго, Устюжскаго чудотворца.

кровомъ на гробницѣ праведнаго Прокопія. Образъ шитъ по зеленой объяри серебромъ и золотомъ, а ликъ угодника изображенъ шелками. Въ вѣнцѣ много яхонтовъ и изумрудовъ червчатыхъ и лазоревыхъ. По краямъ всего образа вязью золотомъ вышиты тропарь и кондакъ праведному Прокопію. Въ подножіи въ четыре строки высажена жемчугомъ подпись: «7192 (1684) года построенъ покровъ златой и жемчугомъ и каменіемъ по гостямъ Васильѣ схимникѣ, Вассіанѣ и Аѳанасьѣ Гусельниковыхъ и женѣ Аѳанасьевой Ѳеодорѣ по душамъ ихъ и сродниковъ обѣщанное».

Второе зданіе Прокопіевскаго собора двухъ-этажное,— въ нижнемъ отдѣленіи храмъ во имя собора Іоанна Предтечи, въ верхнемъ во имя митрополита Московскаго Алексія. Въ сихъ храмахъ много иконъ глубокой древности. Въ библіотекѣ хранится старинная рукопись о жизни и чудесахъ праведнаго Прокопія, писанная уставомъ; въ ней записано 34 чуда по молитвамъ сего угодника Божія. Изъ благочестивыхъ обычаевъ въ Устюгѣ замѣчателенъ постъ въ честь праведнаго Прокопія, съ 1 іюля по 8. Объ установленіи этого поста въ Устюжскомъ лѣтописцѣ

читаемъ слѣдующее: въ 1687 г. «прислана была отъ патріарха грамота на Устюгъ Великій къ Архіепископу Александру, въ которой святѣйшій патріархъ Іоакимъ приказалъ въ пятокъ хлѣба не ясти, и зачали поститься за недѣлю до Прокопьева дни, и въ лавкахъ не торговать, но того же лѣта августа въ 19 день все то велѣно оставить и быть по прежнему». Несмотря на то, постъ усердно соблюдается донынѣ всѣмъ Устюжскимъ округомъ. Самое многолюдное собраніе поклонниковъ къ святымъ мощамъ Прокопія, Христа ради юродиваго, бываетъ въ день памяти его—8 іюля.

На мѣстѣ паденія «каменной тучи» въ 1290 г. въ Котовановѣ нынѣ находятся двѣ часовни—каменная и деревянная, два жилыхъ зданія и холодныя постройки. Всѣ эти строенія обнесены простой деревянной оградой, въ которой насаждены деревья, кустарники, проведены дорожки и поставлены скамеечки. Мысль о построеніи Котовальской часовни принадлежитъ приснопамятному преосвященному Херсонскому Иннокентію, который, въ бытность свою на Вологодской каѳедрѣ, обозрѣвая въ 1841 г. церкви г. Устюга, высказалъ желаніе, чтобы на мѣстѣ выпаденія каменной тучи въ 1290 г. была построена часовня на память настоящему и грядущему потомству о чудѣ, совершившемся во дни и по молитвамъ праведнаго Прокопія. Преосвященный Иннокентій самъ, вмѣстѣ съ извѣстнымъ археологомъ П. Ив. Савваитовымъ, путешествовалъ на мѣсто выпаденія тучи. Въ 1847 году преосвященный Иннокентій, тогда уже архіепископъ Харьковскій, присутствуя въ Святѣйшемъ Сунодѣ, поручилъ протоіерею Великоустюжскаго Успенскаго собора Скворцову доставить ему свѣдѣнія о каменной тучѣ, описать мѣстность, гдѣ выпала туча, и послать ему часть выпавшихъ камней съ того

БИБЛІОТЕКА
Православной
Академіи

Часовня на мѣстѣ паденія «каменной тучи».

мѣста для химическаго изслѣдованія ихъ. Протоіерей Скворцовъ исполнилъ просьбу владыки, который послѣ сего еще разъ письменно просилъ о. Скворцова построить часовню на мѣстѣ паденія каменной тучи и «пустить корни благоговѣнія къ этому мѣсту во мнѣніи народномъ какъ можно глубже». Вслѣдствіе представленія въ Святѣйшій Синодъ въ 1848 году преосвященнаго Вологодскаго Евлампія, Святѣйшимъ Синодомъ было разрѣшено построить часовню, приписать ее къ Устюжскому Успенскому собору, а священнослужители его должны отправлять въ ней по временамъ молебныя пѣнія, по желанію усердствующихъ. Была построена каменная трехъярусная часовня. Въ 6 саженяхъ на западъ отъ каменной часовни—деревянная 6-ти гранная часовня, по преданію построенная на томъ камнѣ, на который праведный Прокопій приходилъ молиться. Налѣво отъ въѣздныхъ воротъ путникъ еще издали среди зелени видитъ каменный небольшой домъ въ три комнаты, неподалеку отъ него деревянная келья съ двумя помѣщеніями. Въ этихъ домикахъ останавливаются путешественники - богомольцы, особенно 25 іюня, когда бываетъ ежегодно крестный ходъ изъ г. Великаго Устюга. Обыкновенно на 25 іюня въ Успенскомъ соборѣ торжественно совершается всенощное бдѣніе — Благовѣщенію (праведный Прокопій молился предъ иконою Благовѣщенія въ предотвращеніе тучи), и на слѣдующій день крестный ходъ выходитъ изъ Устюга. Празднество съ 25-го іюня непрерывно продолжается до возвращенія крестнаго хода 6 или 7 іюля и оканчивается 8 іюля праздникомъ въ честь праведнаго Прокопія.

Василій Лебедевъ.

Серафимо-Понетаевскій монастырь.

Серафимо-Понетаевскій Скорбященскій общежительный женскій монастырь находится при селѣ Понетаевкѣ, Арзамасскаго уѣзда, Нижегородской губерніи, укрываясь въ лощинѣ среди холмовъ, въ разстояніи 30 верстъ отъ г. Арзамаса, 42—Саровской пустыни и 18—станціи «Шатки», нижегородско-тимирязевской желѣзной дороги. Хотя монастырь существуетъ всего 40 лѣтъ, однако, онъ, по милости Божіей, является цвѣтущею, многолюдною и прославленною уже явленіемъ чудотворной иконы обителію. Основательницей обители была благочестивая старица-дѣвица, дочь генералъ - маіора Елизавета Алексѣевна Копьева, помѣщица села Понетаевки.

Въ 1861 году къ Е. А. Копьевой, по ея приглашенію, прибыла изъ Серафимо-Дивѣевской обители Гликерія Васильевна Занятова, принужденная удалиться изъ Дивѣева вслѣдствіе происшедшей тамъ смуты. Вмѣстѣ съ Занятовой прибыли въ Понетаево еще двѣ сестры изъ Дивѣевской обители, а потомъ и другія сестры, въ числѣ нѣсколькихъ десятковъ.

Е. А. Копьева лично знала и очень уважала преподобнаго Серафима: онъ, бесѣдуя однажды съ нею, слезно просилъ и даже поклонился ей, чтобы не оставила она «сирыхъ» его, сестеръ Дивѣевской обители. Памятуя заповѣдь батюшки Серафима,—во исполненіе которой у нея призрѣвалось уже до 70 дивѣевскихъ инокинь «неукоризненной жизни и испытаннаго поведенія»,—г-жа Копьева въ мартѣ 1862 года подала Нижегородскому преосвященному Нектарію прошеніе о своемъ желаніи учредить при Понетаевскомъ имѣніи женскую общину, съ наименованіемъ ея, въ память почившаго

о. Серафима, подвижника Саровской пустыни, Серафимовскою. Учредительница обители жертвовала въ вѣчное ея владѣніе пахотной земли 94 десятины и господскій садъ, съ усадьбою и каменными флигелями, а всего 100 десятинъ. Въ одномъ изъ жертвуемыхъ каменныхъ домовъ Е. А. Коньева устроила церковь.

Первая игуменья Серафимо-Понетаевской обители, возведенной въ 1869 г. на степень третьеклассnаго монастыря, приняла постригъ, съ именемъ Евпраксіи. Происходя изъ крестьянъ Ардатовскаго уѣзда, Нижегородской губерніи, она, въ 1832 году, 12-лѣтнею дѣвочкой, вмѣстѣ съ матерью своей, была у преподобнаго

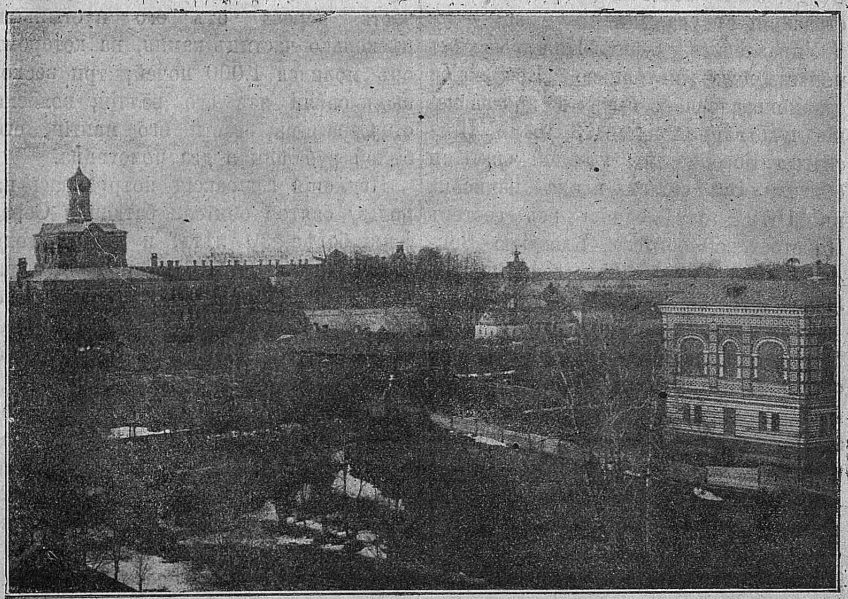

Общій видъ Серафимо-Понетаевскаго монастыря.

Преосвященный представилъ въ Святѣйшій Сунодъ ходатайство объ учрежденіи при Понетаевкѣ женской общины, съ наименованіемъ ея Серафимовскою, и объ укрѣпленіи за общиною жертвуемой земли. Государь Императоръ 26 октября 1864 года Высочайше соизволилъ утвердить опредѣленіе Сунода. Въ пользу возникавшей Серафимо-Понетаевской общины Государыня Императрица Марія Александровна изволила пожертвовать 1.500 руб.

Серафима и просила у него благословенія поступить въ монастырь. Старецъ благословилъ ее на иноческую жизнь и послалъ въ Дивѣевскую общину. Здѣсь, въ продолженіе 29 лѣтъ, она много потрудилась для обители, неся послушаніе по сбору подаяній въ С.-Петербургѣ. Въ столицѣ она особенно пользовалась любовью и уваженіемъ многихъ благотворителей—высокопоставленныхъ лицъ, напримѣръ, сестеръ Тютчевыхъ, имѣла доступъ даже и къ Высочайшему Двору. Гли

керія Васильевна (монахиня Лукерья) въ октябрѣ 1860 года привезла съ собою во дворецъ епанечку (короткую накидку, полумантію) преподобнаго Серафима, будучи покрыта которою Великая Княжна Марія Александровна исцѣлилась отъ опасной болѣзни. Та же епанечка, положенная на постель умиравшей Императрицы Александры Ѳеодоровны, облегчила предсмертныя страданія Государыни.

Управленіе Серафимо-Понетаевскимъ монастыремъ игуменіею Евпраксіей ознаменовалось событіемъ прославленія чудотворной иконы Знаменія Пресвятыя Богородицы, главной святыни обители. Эта святая икона написана въ 1879 году одною изъ сестеръ Понетаевской обители, Клавдіею Войлошниковой, мѣщанской дочерью изъ гор. Любима, Ярославской губерніи.

Святѣйшій Сунодъ, указомъ 5 октября 1885 г., призналъ чудотворность этой святой иконы; Нижегородскимъ епископомъ Модестомъ (скончался въ санѣ архіепископа Волынскаго) она поставлена была въ храмѣ Живоноснаго Источника, за правымъ клиросомъ.

Разслѣдованіемъ духовной власти удостовѣрено 15 случаевъ чудесныхъ исцѣленій отъ новопрославленной святой иконы, главнымъ образомъ при болѣзняхъ зрѣнія, рукъ и ногъ (параличъ), нервнаго разслабленія, ломоты и др. Кромѣ того, въ изданномъ Серафимо-Понетаевскимъ монастыремъ печатномъ описаніи чудотворной иконы и обители отмѣчено 68 случаевъ благодатныхъ исцѣленій отъ разныхъ болѣзней: глазныхъ, нервныхъ (судороги, падучая, душевное разстройство, кликанье, онѣменіе тѣла, сердцебіеніе, параличъ оконечностей и др.), ревматическихъ, застарѣлыхъ катарровъ желудка и т. п. *).

*) См. «Новопрославленная чудотворная икона Знаменія Пресвятыя Богородицы и Свято храня завѣты преподобнаго Серафима и благоговѣя къ его памяти, игуменія Евпраксія усердно собирала въ обители предметы, освященные молитвенными подвигами преподобнаго Въ Серафимо-Понетаевскомъ монастырѣ сохраняются: мѣдный крестъ, найденный Саровскимъ іеромонахомъ Анастасіемъ, при раскопкѣ мѣста дальней пустыньки преподобнаго Серафима; часть дерева отъ его пустыньки; нѣсколько частицъ камня, на которомъ онъ молился 1.000 ночей; три восковыхъ свѣчи изъ его келліи; волоски о. Серафима; части его мантіи, его бѣлой рубашки и два полотенца.

Игуменія Евпраксія потрудилась на пользу святой обители батюшки Серафима болѣе 30 лѣтъ, и на 75 году своей жизни, 4-го ноября 1893 года, послѣ тяжкой болѣзни, тихо отошла ко Господу. Тѣло ея погребено въ монастырѣ, у алтаря церкви Живоноснаго Источника.

Серафимо-Понетаевская обитель не богата обширными, великолѣпными храмами, какіе красуются въ Саровѣ и Дивѣевѣ; въ ней имѣются всего 3 небольшихъ каменныхъ церкви, всѣ—домовыя. Церкви эти: въ честь Божіей Матери — «Всѣхъ скорбящихъ Радости», устроенная въ 1863 году; Пресвятыя Богородицы — «Живоноснаго Источника», при трапезномъ корпусѣ, въ 1872 году; святаго апостола и евангелиста Іоанна Богослова, «въ живописномъ корпусѣ» *), въ 1885 году, и новосооружаемая—преподобнаго Сергія, Радонежскаго чудотворца, въ трехъэтажномъ «больничномъ корпусѣ». Одинъ изъ придѣловъ этого храма, сооруженнаго

Серафимо-Понетаевскій монастырь Нижегородской епархіи Арзамасскаго уѣзда», изд. 4-е, 1900 г., стр. 4—10+14+69.

*) «Живописнымъ корпусомъ» называется обширное благоустроенное каменное зданіе для иконописной школы и мастерской въ обители.

покойными С. П. Петровымъ и С. Д. Кузьмичевымъ, будетъ освященъ во имя преподобнаго Серафима, Саровскаго чудотворца.

Въ храмахъ обители имѣются слѣдующія святыни: 1) часть ризы Господней въ серебряномъ крестѣ, въ алтарѣ церкви Живоноснаго Источника; 2) въ томъ же храмѣ, въ особомъ образѣ находятся — часть Животворящаго Древа Господня и частицы мощей 12-ти святыхъ; означенныя святыни получены обителью въ даръ отъ царевенъ Грузинскихъ и княгини Волхонской; 3) въ образѣ Успенія Божіей Матери хранятся частицы мощей 59-ти Кіевскихъ чудотворцевъ изъ ближнихъ пещеръ. Послѣдняя святыня пожертвована обители, по духовному завѣщанію, Московскою гражданкой М. П. Духовскою, въ 1868 году.

Въ концѣ 60-хъ годовъ Серафимо-Понетаевскому монастырю Всемилостивѣйше былъ пожалованъ обширный надѣлъ земли—полевой, луговой и лѣсной мѣрою въ 597 десятинъ; на этой землѣ, въ 12-ти верстахъ отъ Саровской пустыни, среди лѣса, устроенъ монастырскій хуторъ, подъ названіемъ «Царская дача». Здѣсь, въ 1891 г., Нижегородскимъ преосвященнымъ Владиміромъ (скончался въ 1897 году въ санѣ архіепископа Казанскаго) была совершена закладка каменной церкви, на углахъ которой заложены кирпичи съ дальней пустыньки преподобнаго Серафима. Въ настоящее время, храмъ этотъ уже законченъ отдѣлкою и вскорѣ

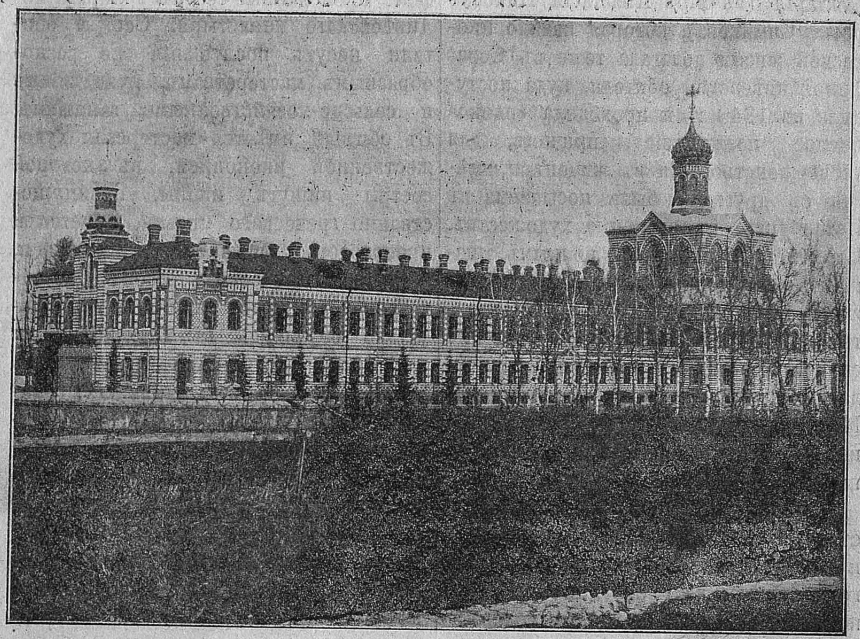

Церковь во имя преподобнаго Сергія, Радонежскаго чудотворца, въ больничномъ корпусѣ.

имѣетъ быть освященъ въ честь Введенія во храмъ Пресвятыя Богородицы. Въ церковной оградѣ построено 12-ть келлій,—отдѣльныхъ домиковъ, и трапеза общая на 40 инокинь; здѣсь, по освященіи храма въ началѣ іюля, открывается Введенскій скитъ.

Преемницею матери Евпраксіи является нынѣ управляющая Серафимо-Понетаевскимъ монастыремъ игуменія Нектарія (въ мірѣ Анастасія Никофоровна Симикова), которая начало иноческой жизни полагала тоже въ Серафимо-Дивѣевской обители, куда поступила въ 1848 г. и проходила «иконописное послушаніе», причемъ, для усовершенствованія въ живописи, вмѣстѣ съ другими, была посылаема въ Петербургъ, въ академію художествъ. Игуменія Нектарія съ полнымъ тщаніемъ и глубокимъ смиреніемъ продолжаетъ на пользу обители труды, начатые ея предмѣстницей, неотступно слѣдуя иноческимъ правиламъ, заповѣданнымъ преподобнымъ Серафимомъ. Мать Нектарія состоитъ попечительницею трехъ церковно-приходскихъ школъ.

Всѣхъ жилыхъ корпусовъ въ монастырѣ 16, изъ нихъ 5 каменныхъ, а прочіе деревянные. При обители—двѣ гостинницы для богомольцевъ, довольно обширныя и чисто содержимыя. Для монастырскихъ надобностей устроены два каменныхъ колодца — одинъ съ ручнымъ насосомъ, другой съ вѣтрянымъ двигателемъ — и двѣ такихъ же мельницы. Конный дворъ, кузница, сарай, слесарная мастерская, кладовыя, житницы и прочія службы восполняютъ хозяйство обители. Кромѣ того, при монастырѣ имѣются открытый въ 1869 году пріютъ для сиротъ-дѣвицъ разныхъ сословій и при немъ церковная школа для призрѣваемыхъ въ пріютѣ дѣтей; воспитывается и обучается на средства обители до 30 человѣкъ.

Въ настоящее время въ Серафимо-Понетаевской обители состоитъ монахинь 70, рясофорныхъ послушницъ 97, и на испытаніи проживающихъ 465, а всего 633 сестры. Внутренняя жизнь въ монастырѣ ведется по правиламъ общежительныхъ монастырей, свято соблюдаются завѣты преподобнаго Серафима, преподанные сестрамъ Серафимо-Дивѣевскаго монастыря. Сестры обители несутъ послушанія по разнообразнымъ мастерствамъ, рукодѣліямъ и сельско-хозяйственнымъ занятіямъ. Въ обители имѣется мастерская художественной иконописи, въ которой сестры пишутъ иконы, преимущественно греческаго письма, имѣется и производство финифтяной иконописи, а также мозаическихъ иконъ. Мозаическому искусству инокини первоначально обучались въ Петербургѣ, у извѣстныхъ итальянскихъ художниковъ братьевъ Бонафеде, исполнявшихъ грандіозныя мозаическія иконы въ Исаакіевскомъ соборѣ. Изъ прочихъ послушаній можно указать на выдѣлываніе и крашеніе матеріи для монашескихъ одѣяній, пряденье льна и шерсти, тканье, вязанье и шитье разнаго рода одежды и обуви, а также—на работы—полевыя, луговыя, садовыя, огородныя и занятія по молочному хозяйству, скотоводству и пчеловодству. Все монастырское хозяйство ведется образцово, умѣло и трудолюбиво: инокини постоянно трудятся и работаютъ съ утра до вечера, словно пчелки въ большомъ ульѣ...

Серафимо-Понетаевскій монастырь является крупнымъ земельнымъ собственникомъ. Количество всей земли, принадлежащей обители, равняется 14,608 десятинамъ. Изъ этого количества Высочайше пожаловано монастырю 597 десятинъ, по дарственнымъ

записямъ 541 дес., и въ 1902 г. перешло по духовному завѣщанію Елабужскаго купца Сергѣя Петровича Петрова 13,470 десятинъ земли въ Арзамасскомъ и Ардатовскомъ уѣздахъ съ находящимися на ней постройками, лѣсами и всякими угодьями *). На означенной землѣ имѣется нѣсколько монастырскихъ хуторовъ, на которыхъ устроено правильное хозяйство по хлѣбопашеству и скотоводству, а также работаетъ одинъ сыроваренный заводъ. На хуторахъ хозяйственною частью завѣдуютъ монахини.

Въ Нижнемъ-Новгородѣ, на Похвалинскомъ съѣздѣ, монастырь имѣетъ подворье съ каменною часовнею красивой архитектуры; подворье устроено въ 1870 году.

Таково прошлое и настоящее Серафимовской обители, что при селѣ Понетаевкѣ, судьбою которой видимо руководилъ самъ небесный ея Покровитель, нынѣ прославляемый угодникъ Божій.

Михаилъ Макаревскій.

*) Покойный С. П. Петровъ благодѣтельствовалъ Серафимо-Понетаевскому монастырю съ 1866 года по день своей кончины, послѣдовавшей 17 декабря 1901 года. Онъ въ благоустроеніи обители принималъ самое живое участіе и такое имѣлъ попеченіе объ ней, что въ концѣ жизни совсѣмъ поселился подлѣ обители, чтобы удобнѣе наблюдать и руководить обширнымъ хуторскимъ хозяйствомъ. Отличаясь благочестіемъ, С. П—чъ былъ усерднымъ почитателемъ преподобнаго Серафима и любилъ повторять слова, сказанныя Царицею Небесной о. Серафиму о Дивѣевскихъ инокиняхъ: «Кто имъ послужитъ ради Господа, тотъ не будетъ забытъ предъ Богомъ». С. П. Петровъ скончался 82 лѣтъ отъ роду и погребенъ въ Серафимо-Понетаевскомъ монастырѣ, у алтаря церкви «Живоноснаго Источника».

ИЗВѢСТІЯ и ЗАМѢТКИ.

Виѳезда и Силоамъ.

Есть во Іерусалимѣхъ овчая купѣль, яже глаголется еврейски Виѳезда, пять притворъ имущи. Въ тѣхъ слежаше множество болящихъ, слѣпыхъ, хромыхъ, сухихъ, чающихъ движенія воды (Іоанн. V, 2 и 3). Въ этой Виѳездѣ Христосъ Господь даровалъ исцѣленіе разслабленному, тридцать восемь лѣтъ томившемуся *въ недузѣ своемъ*. Виѳезда была общественная больница — «домъ милосердія», то же, что наши богадѣльни, гдѣ «Бога дѣля», для Божія дѣла призираются бездомные и безродные больные. Виѳезда была устроена у *овчей купели*. А овчую купель устроилъ Соломонъ для жертвенныхъ овецъ.

Силоамъ есть источникъ за стѣнами Іерусалима, куда послалъ Христосъ Господь человѣка *слѣпа отъ рождества*, которому предварительно Господь помазалъ очи брешемъ и засимъ сказалъ: *иди, умыйся въ купѣли Силоамстѣ, еже сказается посланъ*. (На югъ отъ Силоама, есть другой источникъ *живой* воды, называвшійся въ древности «ходокъ»—Рогелъ; названія «посланный» и «ходокъ» нѣсколько объясняютъ одно другое, указывая на «субботній путь», т. е. на границы сего пути за чертой города въ день субботній). Слѣпорожденный умылся въ Силоамской купели, *и пріиде видя* (Іоан. IX, 7). Итакъ, Силоамъ и Виѳезда—мѣста различныя, мѣста не подлежащія смѣшенію и по мѣсту своего нахожденія, и по Евангельскимъ великимъ событіямъ, въ нихъ совершеннымъ, и по времени своего происхожденія. «Силоамская весь» за стѣнами Іерусалима есть поселокъ доисторическаго періода. Салимъ Мелхиседека (Быт. XIV, 18), несомнѣнно, основанъ позже Силоамской веси. Онъ относится къ «періоду городовъ», а Силоамъ,—къ «періоду пещерныхъ обиталищъ человѣка». (У насъ въ Крыму такія «пещерныя обиталища» очень хорошо сохранились у стѣнъ Инкерманской обители, близъ Севастополя). Виѳезда

находилась внутри Іерусалима, а Силоамскій источникъ — внѣ стѣнъ города. Къ нему спускались только царскіе сады древняго Офела. Но они нерѣдко смѣшиваются. Такъ, въ житіи святаго Евдокима праведнаго (память его 31-го іюля, а перенесеніе мощей изъ Харсіанской области, на западъ отъ Каппадокіи, въ Царьградъ — 6 іюля. Паломникъ русскій 1200 года арх. Антоній говоритъ, что въ Царьградѣ, въ монастырѣ Богородицы, преподобный «Евдокимъ новый лежитъ въ серебрянѣ гробѣ, аки живъ»), жизнеописатель новаго святаго, по поводу одного чуда святаго, въ виду котораго много больныхъ стали ежедневно посѣщать его гробницу въ Царьградѣ, говоритъ: «видя ихъ, т. е. больныхъ, ты подумалъ бы, что они идутъ въ Силоамскую купель; но нѣтъ: тамъ однажды въ годъ полагался сверху одинъ, который, входя первымъ, получалъ исцѣленіе, удостоивался перемѣны болѣзни, а здѣсь (т. е. у гроба святаго Евдокима въ Царьградѣ), многіе, присутствовавшіе тутъ, ежедневно освобождались отъ страданій» (Жизнеопис. преп. Евдокима, X, 6). Здѣсь видимо смѣшанъ Силоамъ съ Виѳездой. Смѣшеніе это происходитъ отъ незнанія мѣстностей святаго Града.

Мѣста Виѳезды и Силоама дѣйствительно различны, но ключъ «живой воды» сихъ обѣихъ *купелей* долженъ быть одинъ и тотъ же. Онъ, по мѣстнымъ указаніямъ, беретъ свое начало въ нѣдрахъ горъ Сіона и Моріи. Горы эти известковой формаціи. И вода Силоама жестка, невкусная для питья. Между прочимъ, открытіемъ того, что Виѳезда и Силоамъ питались водой изъ одного и того же ключа изъ нѣдръ Сіона и Моріи, объясняется и одно нѣсколько темное мѣсто 2-й книги Паралипоменонъ, и именно 30-й стихъ XXXII главы. *Езекія*, повѣствуется въ семъ стихѣ, чтобы не дать воды непріятелямъ въ случаѣ осады Іерусалима (а на знойномъ Востокѣ безъ воды — смерть!) *заперъ верхній протокъ водъ Геона и провелъ ихъ внизъ къ западной сторонѣ города Давидова. И дѣйствовалъ успѣшно Езекія во всякомъ дѣлѣ своемъ.* Объясняя это мѣсто, блаженный Ѳеодоритъ говоритъ: «Силоамскій источникъ называется еще Геономъ». И такъ какъ Виѳезда находилась въ верхней части Іерусалима, а Силоамъ у подножія города Давидова, и такъ какъ, по позднѣйшимъ раскопкамъ въ святомъ городѣ, произведеннымъ Робинсономъ, обнаружилось, что Виѳезда и Силоамъ питались однимъ ключемъ воды изъ горъ Сіона и Моріи, то явственно выходитъ, что «верхній протокъ Геона» есть Виѳезда, а нижній Силоамъ.

Попутно объясняется и еще одно мѣсто 3-й книги Царствъ, именно 32 и дальнѣйшіе стихи 1-й главы сей книги. Царь Соломонъ былъ помазанъ на царство у нижняго Геона, т. е. у Силоамскаго источника. *И сказалъ царь Давидъ: позовите ко мнѣ священника Садока и пророка Наѳана и Ванею, сына Іодаева. И вошли они къ царю. И сказалъ имъ царь: возьмите съ собою слугъ господина вашего, и посадите Соломона, сына моего, на мула моего, и сведите* (путь внизъ...) *его къ Геону. И да помажетъ его тамъ Садокъ священникъ и Наѳанъ пророкъ въ царя надъ Израилемъ, и затрубите трубою и возгласите: да живетъ царь Соломонъ!* Что побудило царя Давида дать приказаніе — помазать на царство сына его Соломона внѣ города, у источника Силоама? — Видимо, эта древнѣйшая *купель* внѣ города была *священнымъ источникомъ*. Вечеромъ, въ прохладной Геонской долинѣ, у священнаго и историческаго источника собирался «весь городъ». Новый царь

былъ помазанъ на царство среди народнаго собранія, а не въ уединеніи, безъ народа.

Въ 1879 году, въ одинъ іюльскій вечеръ во время моей поѣздки въ Іерусалимъ, библейскія и евангельскія воспоминанія о Силоамѣ возбудили и мое желаніе посмотрѣть Силоамъ. И я пожелалъ омыться въ купели Силоамской. Въ проводники себѣ я пригласилъ діакона при нашей миссіи въ святомъ градѣ Виссаріона (уже покойникъ). Онъ разсмѣялся надо мной, увидѣвъ, что я беру полотенце для купанья. Пришли. У источника собралась толпа евреевъ. Они уже выкупались. Это было сборище по преимуществу недужныхъ евреевъ. Я вошелъ во внутрь скалы, гдѣ устроена Силоамская купель. Сыро и холодно. Вода въ бассейнѣ имѣла видъ жидкой бѣлесоватой грязи. Я тогда понялъ, почему разсмѣялся мой проводникъ, когда я собирался выкупаться въ купели Силоамской. Здѣсь кишѣли микробы всяческихъ язвъ. Таковъ священный Силоамъ въ наши дни!

А что представляетъ теперь Виѳезда? Мѣсто, на которое теперь указываютъ, какъ на Виѳезду, по общему признанію всѣхъ книжныхъ путешественниковъ въ Святую Землю, никакъ не можетъ быть признано древней цѣлительной Виѳездой. То, что въ настоящее время называютъ Виѳездой,—есть не особенно древнія и не особенно обширныя развалины самой обыкновенной восточной цистерны. «Покажите, пожалуйста», сказалъ я проводнику моему, «мѣсто Виѳезды». Онъ привелъ меня къ однимъ развалинамъ, которыхъ въ святомъ городѣ не мало, и говоритъ: «вотъ Виѳезда»! Надо было аршина на полтора взобраться на развалины стѣны. Смотрю,—это въ родѣ развалинъ обыкновеннаго дома. Дно развалинъ густо заросло кактусами. По стѣнамъ проворно бѣгаютъ маленькія восточныя ящерицы. Онѣ ловятъ мухъ и насѣкомыхъ себѣ въ пищу. Какъ истребительницъ мухъ, ихъ на Востокѣ, въ убогихъ жилищахъ, не гоняютъ и изъ домовъ. Онѣ такъ быстро бѣгаютъ тамъ по потолкамъ и карнизамъ жилищъ. То, что теперь называютъ Виѳездой, не можетъ быть отнесено даже къ періоду крестоносцевъ. Это позднѣйшія развалины цистерны.

Гдѣ же теперь «домъ милосердія» въ святомъ градѣ? Это русская больница, содержимая нашимъ Палестинскимъ обществомъ. Здѣсь по вся дни находится множество болящихъ, слѣпыхъ, хромыхъ, лихорадочныхъ, чающихъ дароваго лѣченія. И сіе имъ дается безмездно.

Протоіерей **Кл. Ѳоменко.**

Упорствующіе и борьба съ ними.

Имя упорствующихъ хорошо знакомо только православнымъ пастырямъ нашей Холмско-Варшавской епархіи. Такъ называютъ здѣсь обитающихъ по преимуществу въ Радинскомъ, Константиновскомъ, Бѣльскомъ и отчасти Влодавскомъ уѣздахъ, Сѣдлецкой губерніи, бѣлоруссовъ и ятвяговъ и въ Люблинской губерніи малороссовъ, которые называютъ себя поляками и исконными римско-католиками. По свѣдѣніямъ мѣстной епархіальной печати (см. «Холмско-Варшавскій Епархіальный Вѣстникъ» № 46, 1902 г. №№ 2, 5, 7, 8 и 9, 1903 г.), количество упорствующихъ на означенной территоріи простирается до ста тысячъ. Это значительное число мѣстнаго русскаго населенія, уклонившагося въ свое время и до сихъ поръ продолжающаго уклоняться отъ соединенія съ православіемъ и теперь извѣстнаго подъ

именемъ упорствующихъ, послѣ возсоединенія сопленниковъ съ православіемъ, подверглось усиленной полонизаторской дѣятельности. Современные намъ упорствующіе русскіе люди не только сами отказываются принять православіе — вѣру своихъ отцовъ, но нерѣдко и другихъ побуждаютъ къ тому же. Они забыли свой русскій языкъ, свою русскую народность и отвергаютъ вѣру своихъ предковъ—вѣру православную. За время трехсотлѣтняго господства надъ ними, враги православія успѣли внушить этимъ русскимъ людямъ, что ихъ истинный языкъ—языкъ польскій, что сами они поляки, а не русскіе; что ихъ исконная вѣра—вѣра римско-католическая, которая, между прочимъ, есть единая истинная вѣра, дающая исповѣдникамъ ея наслѣдіе жизни вѣчной; что православіе только временно признано теперь господствующимъ вѣроисповѣданіемъ въ мѣстномъ краѣ, но будетъ время и очень скоро, когда «правда восторжествуетъ», какъ они говорятъ, и будто бы всѣмъ бывшимъ греко-уніатамъ будетъ позволено открыто и свободно исповѣдывать римско-католичество; что православіе признано въ настоящее время господствующимъ вѣроисповѣданіемъ только потому, что православные пастыри по корыстнымъ видамъ склоняютъ бывшихъ уніатовъ къ измѣнѣ исконной вѣрѣ своихъ предковъ и удаляютъ отъ римско-католичества. Православные пастыри, по ихъ мнѣнію, не пастыри, а только наемники.

Такія ложныя воззрѣнія, навязанныя поляками и католическимъ духовенствомъ русскому населенію Холмской Руси, выражались и теперь иногда продолжаютъ выражаться въ соотвѣтствующихъ дѣйствіяхъ со стороны упорствующимъ. Въ 1865—66 учебномъ году мѣщане г. Влодавы подавали въ Сѣдлецкую учебную дирекцію прошеніе, въ которомъ заявляли, что русскій языкъ, какъ не родной, менѣе всего имъ нуженъ, и просили отмѣнить преподаваніе русскаго языка и возстановить преподаваніе польскаго. Въ 1866 году для руководства священникамъ были разосланы изданныя въ Галиціи на малорусскомъ языкѣ проповѣди перемышльскаго уніатскаго священника Добрянскаго и одобренныя уніатскимъ перемышльскимъ епископомъ; одинъ священникъ тотчасъ же вернулъ ихъ обратно, а прихожане его заявили гражданской власти, будто для нихъ понятнѣе въ проповѣдяхъ польскій языкъ, а не тотъ, на которомъ они говорятъ. Въ Лосицкой церкви была произнесена первая русская проповѣдь, — и въ отвѣтъ на эту проповѣдь нѣкоторые изъ крестьянъ запѣли польскую революціонную пѣсню: «Еще Польска не згинѐла». Для увѣщанія взволнованнаго населенія былъ посланъ протоіерей М. Попель, но народъ во многихъ мѣстахъ прямо заявилъ увѣщателю: «мы, поляки»—и не хотѣлъ слушать его увѣщаній.

Эти дѣйствія упорствующихъ наглядно свидѣтельствуютъ, — а историческія изысканія съ непререкаемою несомнѣнностію это и подтверждаютъ,— что упорство русскаго населенія Холмской Руси создано польской пропагандой, національно-политическими стремленіями и вожделѣніями поляковъ, прикрываемыми религіозными цѣлями, и есть не столько церковно-религіозное явленіе, сколько явленіе національно-политическое.

При такомъ характерѣ разсматриваемаго явленія, и борьба съ нимъ должна направляться къ достиженію двухъ цѣлей—возвращенія потерянныхъ сыновъ русской націи и обращенія заблудшихъ чадъ православной церкви. Національно-политическая сторона упор-

ства—дѣло по преимуществу гражданской власти. Первымъ же блюстителемъ національно-политическихъ интересовъ въ просвѣщеніи народа служитъ школа, которая и нуждается, прежде всего, въ поддержкѣ и охранѣ отъ всякихъ чуждыхъ посягательствъ на ея прямыя задачи. Церковно-религіозная сторона разсматриваемаго явленія—всецѣло дѣло православнаго пастыря, который, исполняя свою прямую миссію, въ то же время помогаетъ осуществленію и первой цѣли и уже поэтому только нуждается въ поддержкѣ той же гражданской власти.

Мѣстная епархіальная печать, обсуждая вопросъ объ упорствующихъ, естественно, говоритъ только о мѣрахъ пастырскаго воздѣйствія на нихъ. Рекомендуя употреблять только мѣры кротости и любви и вліять на умъ упорствующихъ и непосредственное ихъ чувство, она первымъ условіемъ успѣшной борьбы ставитъ пріобрѣтеніе пастыремъ уваженія и любви къ себѣ со стороны упорствующихъ,—что достигается жизнію и дѣятельностію вполнѣ сообразными съ высокимъ достоинствомъ пастырства и внимательнымъ и добрымъ отношеніемъ къ нимъ. Разсѣявъ этимъ путемъ навѣянное упоствующимъ врагами православія предубѣжденіе о наемничествѣ, православный пастырь долженъ, затѣмъ, разсѣять постепенно и другія убѣжденія упорствующихъ и сначала указать имъ, что ихъ предки были людьми православными и при томъ православно-русскими, и затѣмъ уже перейти къ опроверженію ихъ заблужденій относительно положенія православія въ мѣстномъ краѣ и его сравнительнаго съ католичествомъ достоинства. Церковныя поученія, внѣбогослужебныя собесѣдованія и частныя бесѣды—вотъ средства, которыми православный пастырь можетъ пользоваться благовременнѣ и безвременнѣ въ борьбѣ съ взрослыми упорствующими для возвращенія ихъ въ лоно православной церкви.

Но взрослые упорствующіе, закоренѣвшіе въ своихъ заблужденіяхъ и съ трудомъ поддающіеся увѣщаніямъ и наставленіямъ, имѣютъ при себѣ многочисленное подростающее поколѣніе, на которое также должно быть обращено значительное вниманіе со стороны православнаго пастыря. Ближайшимъ и дѣйствительнымъ средствомъ для воздѣйствія на это поколѣніе служитъ церковная школа, просвѣщающая своихъ питомцевъ подъ непосредственнымъ покровомъ православной церкви. Поступая въ эти школы, дѣти упорствующихъ родителей сначала чуждаются православія и всего къ нему относящагося; но со-временемъ это отчужденіе постепенно ослабляется: дѣти понемногу привыкаютъ къ школѣ и ея православному направленію, изучаютъ православныя молитвы, пѣснопѣнія, объясненіе православнаго богослуженія, свыкаются съ православнымъ пастыремъ, а позднѣе начинаютъ посѣщать въ праздничные и воскресные дни и православный храмъ, въ которомъ принимаютъ участіе въ чтеніи и пѣніи и прислуживаніи въ алтарѣ, и, въ концѣ концовъ, присоединяются къ православной церкви. Правда, подъ давленіемъ упорствующихъ родителей и окружающей среды, не всѣ эти питомцы присоединяются къ православію: но важно уже и то, что, при благопріятныхъ условіяхъ, привитое имъ расположеніе къ православію получаетъ у нихъ возможность освободиться отъ навѣяннаго католичествомъ и полонизаторами кошмара. Нерѣдкіе же случаи обращенія въ православіе этихъ школьниковъ-дѣтей упорствующихъ, предваряемые участіемъ ихъ, съ согласія родителей, въ православномъ богослуженіи, свидѣ-

тельствуютъ о томъ, что церковныя школы оказываютъ свое благотворное вліяніе и на взрослое поколѣніе упорствующихъ.

На-ряду съ церковными школами, благотворное вліяніе на упорствующихъ оказываютъ и церковныя братства, самое возникновеніе которыхъ въ прежде бывшія времена неразрывно связано съ задачами охраненія православія и противодѣйствія католичеству. Объединяя отдѣльныя личности православныхъ людей, церковныя братства дѣлаютъ послѣднихъ болѣе устойчивыми въ православіи и, кромѣ того, даютъ имъ силы къ нравственному воздѣйствію на массы заблуждающихся. Древнія братства оказывали православію особенно большія услуги чрезъ устройство и поддержку своихъ школъ, распространявшихъ духовное просвѣщеніе въ православномъ народѣ и подготовлявшихъ просвѣщенныхъ пастырей и борцовъ за православіе. Теперь существующія въ нѣкоторыхъ приходахъ Сѣдлецкой и Люблинской губерній церковныя братства, чрезъ поддержку школъ и устройство братскихъ собесѣдованій, также приносятъ большую пользу въ дѣлѣ возсоединенія упорствующихъ съ православною церковію.

Воздѣйствуя на умъ упорствующихъ чрезъ разсѣяніе ихъ ложныхъ убѣжденій, православный пастырь долженъ воздѣйствовать и на ихъ непосредственное чувство. Это достигается его заботами о благолѣпіи храмовъ Божіихъ, богослуженіе въ которыхъ должно совершаться торжественно и вполнѣ соотвѣтствовать глубинѣ и важности воплощаемаго имъ въ образахъ и дѣйствіяхъ ученія, и объ устройствѣ церковныхъ хоровъ, особенно общаго народнаго пѣнія. Въ 1883 г. въ гор. Луковѣ одинъ ксендзъ привлекалъ въ свой костелъ массы народа православнаго чрезъ устройство при костелѣ хора пѣвцовъ—мужского и женскаго, исполнявшаго концерты и пѣвшаго мессы. Какъ свидѣтельствуютъ очевидцы (см. «Волынскія Епарх. Вѣдом.» № 4, 1903 г.), католики, вообще, любятъ общее пѣніе и, слѣдуя на поклоненіе святынямъ, сопровождаютъ свое шествіе усиленнымъ пѣніемъ, особенно при видѣ костела или при прохожденіи чрезъ каждое болѣе значительное поселеніе. По вступленіи въ почитаемый костелъ, составляющій цѣль паломничества, паломники также распѣваютъ гимны по направленію къ иконѣ того или другого святого, даже не стѣсняясь одновременностію выполненія разныхъ гимновъ многими кучками народа на близкомъ разстояніи. При такомъ значеніи хорового и общаго церковнаго пѣнія въ народной жизни и при воздѣйствіи на упорствующихъ въ православныхъ приходскихъ храмахъ—должно быть повсемѣстно вводимо это не легкое, требующее многаго труда и терпѣнія, дѣло. Православному пастырю сначала необходимо озаботиться организаціей хорошаго хора. Получивъ навыкъ къ хоровому пѣнію, народъ научится различать стройное пѣніе отъ нестройнаго, заучитъ простые церковные напѣвы, и послѣ этого можетъ приступить къ общему пѣнію болѣе простыхъ пѣснопѣній, какъ, напримѣръ, «Вѣрую», «Отче нашъ», а потомъ къ всенародному пѣнію и цѣлой обѣдни, конечно, съ возглавленіемъ хора.

Епархіальная печать находитъ, что средства для привлеченія упорствующихъ въ лоно православной церкви весьма обширны и разнообразны, и что, если бы указанныя мѣры примѣнялись систематически повсемѣстно, успѣхъ дѣла былъ бы великій.

М. Куплетскій.

* *
*

Отбытіе изъ С.-Петербурга высокопреосвященнаго митрополита Антонія. — Закладка церкви—школы.—Курсы по естествознанію для учительницъ церковныхъ школъ.—Колонія для прокаженныхъ.—Письмо армянскаго архіепископа къ епископу астраханскому. Пожертвованіе въ фондъ имени Императора Александра III.

По утвержденному Святѣйшимъ Сѵнодомъ церемоніалу, за нѣсколько дней до торжественнаго открытія святыхъ мощей преподобнаго Серафима, Саровскаго чудотворца, высокопреосвященнымъ митрополитомъ и другими священнослужителями святыя мощи должны быть подняты изъ дубоваго гроба (колоды), въ которомъ почиваютъ въ настоящее время, и перенесены въ одну изъ церквей Саровской обители и здѣсь, по переложеніи въ новый кипарисовый гробъ, оставлены до времени торжественнаго открытія. Для совершенія этого предварительнаго акта, при участіи преосвященныхъ — Тамбовскаго Иннокентія и Нижегородскаго Назарія, а также монашествующей братіи Саровской пустыни, высокопреосвященный Антоній, митрополитъ С.-Петербургскій 25-го іюня, со скорымъ поѣздомъ Николаевской желѣзной дороги выѣхалъ изъ Петербурга. Митрополитъ Антоній пробудетъ въ Саровской пустыни съ 1-го по 5-е іюля, и въ это время совершитъ переложеніе святыхъ мощей преподобнаго Серафима въ новый гробъ. Съ 5-го по 10-е іюля его высокопреосвященство проживетъ на своей родинѣ, въ предѣлахъ Тамбовской епархіи, и къ 12-му іюля снова прибудетъ въ Саровскую пустынь для совершенія предстоящихъ торжествъ.

Въ одномъ изъ предмѣстій города Твери — Красной слободѣ, густо населенной по преимуществу рабочимъ людомъ, состоялась 15-го іюня закладка церкви-школы въ честь святителя Николая. Чинъ закладки былъ совершенъ высокопреосвященнымъ Димитріемъ, архіепископомъ Тверскимъ, въ сослуженіи многочисленнаго духовенства. Эта церковь-школа сооружается на пожертвованія владѣльцевъ фабрики Морозовыхъ, фабричныхъ рабочихъ, домовладѣльцевъ Красной слободы и лицъ, сочувствующихъ насажденію народнаго образованія въ духѣ православной церкви. Смѣта по постройкѣ церкви исчислена въ 40,000 рублей. Школа при ней устраивается на средства духовенства Тверской епархіи въ ознаменованіе Высочайшей Государя Императора благодарности, изъявленной епархіальному духовенству за ревностное насажденіе и развитіе церковно-школьнаго дѣла. На постройку этой школы духовенствомъ ассигновано 7000 рублей.

25-го іюня въ Царскомъ Селѣ, открылись курсы по естествознанію для учительницъ женскихъ второклассныхъ церковно-приходскихъ школъ, въ зданіи женскаго училища духовнаго вѣдомства. Въ 12 часовъ дня въ училищной церкви былъ совершенъ молебенъ архіепископомъ Новгородскимъ Гуріемъ, въ сослуженіи епископа Гдовскаго Константина, исп. об. предсѣдателя и помощника предсѣдателя училищнаго Совѣта при Святѣйшемъ Сѵнодѣ протоіереевъ П. И. Соколова и И. І. Тихомірова. По окончаніи богослуженія, высокопреосвященный Гурій произнесъ слово о пользѣ естественныхъ наукъ, и затѣмъ всѣ присутствовавшіе были приглашены въ столовую на общую трапезу. Оберъ-Прокуроръ Святѣйшаго Сѵнода, статсъ-секретарь К. П. Побѣдоносцевъ также посѣтилъ курсы въ 11 час. утра и бесѣдовалъ съ собравшимися учительницами о ихъ школьныхъ занятіяхъ и предстоящихъ работахъ. На курсы вызваны на казенный счетъ по одной учительницѣ изъ каждой женской второклассной школы

всѣхъ епархій и нѣсколько кандидатокъ на эти должности, всего—62 учительницы; кромѣ того, нѣсколько слушательницъ пріѣхали на собственный счетъ. На курсахъ будутъ преподаваться: физика съ космографіей — 45 лекцій, общій курсъ природовѣдѣнія — 35 лекцій и гигіена — 15 лекцій; въ курсъ природовѣдѣнія войдутъ: основанія химіи, съ минералогіей и геологіей, ботаники, сравнительной анатоміи и физіологіи животныхъ и человѣка. Кромѣ лекцій, по утрамъ, на курсахъ будутъ организованы ежедневныя практическія занятія. На занятіяхъ по физикѣ слушательницы практически усвоятъ элементарные пріемы работъ со стекломъ, картономъ и металлами, причемъ сами изготовятъ коллекцію простыхъ физическихъ приборовъ и ознакомятся съ ихъ примѣненіемъ; по природовѣдѣнію курсистки повторятъ показанные имъ на лекціи опыты по химіи и физіологіи растеній, познакомятся съ микроскопической техникой, съ пріемами наблюденія природы на экскурсіяхъ, которыхъ, въ теченіе курсовъ, будетъ совершено нѣсколько, и т. п. При отъѣздѣ съ курсовъ, всѣ слушательницы получатъ, для примѣненія въ школахъ, по небольшому физико-химическому кабинету, стоимостью около 80 руб., почти всѣ приборы котораго будутъ изготовлены ими самими на практическихъ занятіяхъ. На этотъ предметъ Училищнымъ Совѣтомъ при Святѣйшемъ Сѵнодѣ отпущено около 7,000 руб. Для учителей мужскихъ второклассныхъ школъ, которыхъ имѣется около 400, такіе же курсы устраивались уже лѣтомъ 1901 года въ Москвѣ и Кіевѣ и 1902 года—въ Харьковѣ и Новгородѣ. Занятія на курсахъ продолжатся до 1 августа.

◆ Въ концѣ 1896 г. преосвященнымъ Владиміромъ, епископомъ Владикавказскимъ была открыта и освящена вблизи станицы Александрійской, Терской области, колонія для прокаженныхъ. Помѣщенія для призрѣваемыхъ и храмъ для молитвы страждущихъ выстроены на суммы благотворителей, поступавшія изъ разныхъ мѣстъ Россійской Имперіи на имя преосвященнаго Владиміра. На таковыя же средства содержались и призрѣваемые въ колоніи больные. Всей суммы съ 7 февраля 1896 г. и по 20 ноября 1902 г. съ % поступило 33,291 р. 19 коп.; за то же время израсходовано 32,105 р. 28 к.—5-го декабря прошлаго 1902 г. лепрозорія эта, вмѣстѣ съ инвентаремъ, передана въ вѣдѣніе областнаго начальства Терской области, въ виду Высочайше утвержденнаго мнѣнія Государственнаго Совѣта объ учрежденіи колоній для прокаженныхъ въ Донской, Кубанской и Терской областяхъ отъ правительства. Вмѣстѣ съ колоніей переданы въ Терское областное правленіе и 1,185 р. 91 к., оставшіеся изъ пожертвованныхъ суммъ. Поэтому пріемъ пожертвованій въ канцеляріи преосвященнаго Владикавказскаго прекращенъ. Желающіе же оказывать посильную помощь страждущимъ могутъ направлять свои пожертвованія въ Терское областное правленіе.

◆ Начальникъ армяно-григоріанской Астраханской епархіи архіепископъ Аристакесъ, по случаю празднованія 300-лѣтія со дня учрежденія православной Астраханской епархіи, обратился къ преосвященному епископу Астраханскому Георгію съ письмомъ, въ которомъ, между прочимъ, говоритъ слѣдующее: «Съ тѣхъ поръ, когда армянскій народъ обратилъ свои взоры къ всемогущему покровительству русскихъ Государей, армянская церковь вмѣстѣ съ патріаршимъ престоломъ своимъ, подъ милостивой защитой Царскаго Престола

и законовъ Государства Россійскаго, стала пользоваться, вмѣстѣ съ полнѣйшей свободой вѣроисповѣданія, великими благами, кои, отмѣченныя на страницахъ новѣйшей исторіи армянской церкви, наполняютъ признательностью сердца ея сыновъ. Нѣтъ сомнѣнія, что какъ выражаемому съ высоты Престола благоволенію, такъ и дружественному къ армянамъ отношенію великаго народа русскаго немало содѣйствовало русское духовенство, выказывая всюду примѣры братской любви и дружественнаго расположенія къ армянскому духовенству, что высказывалось во всѣхъ тѣхъ случаяхъ, когда послѣднее встрѣчало затрудненіе въ борьбѣ противъ препятствій, мѣшающихъ его дѣятельности на утѣшеніе и преуспѣяніе его духовной паствы. Мнѣ документально извѣстенъ рядъ именъ высокопоставленныхъ представителей православной русской Церкви, къ которымъ въ нужныхъ случаяхъ обращались за нравственнымъ содѣйствіемъ главные представители армянской церкви, начиная съ блаженной памяти католикоса Симеона, жившаго во второй половинѣ XVIII вѣка, и всегда находили любезную помощь. Съ этой стороны особенно признательной считаетъ себя Астраханская армянская епархія. Имѣющая почти 150 лѣтъ существованія, эта самая древняя армянская архіепископская каѳедра въ Россіи въ очень трудныя минуты находила дружескую помощь словомъ и дѣломъ въ достославныхъ архипастыряхъ Астраханской православной епархіи, и, что не менѣе достойно упоминанія, это—братская о Христѣ любовь и дружественность, царившія въ продолженіе столь многихъ лѣтъ между двумя архіепископскими каѳедрами». Въ заключеніе письма архіепископъ Аристакесъ упоминаетъ, что онъ считаетъ нравственнымъ долгомъ съ чувствомъ особаго почтенія и благодарности относиться къ своимъ русскимъ братьямъ и къ православной русской Церкви («Астрах. Епарх. Вѣд.»).

✦ Въ фондъ Имени Императора Александра III поступила на постройку церквей и школъ въ Сибири черезъ посредство высокопреосвященнаго Сергія, архіепископа Владимірскаго и Суздальскаго отъ неизвѣстнаго одна тысяча рублей.

СООБЩЕНІЯ ИЗЪ ЗАГРАНИЦЫ.

Изъ Венгріи.

Новый митрополитъ Герцеговинскій.

Консисторія православной сербской митрополіи Захумско-Герцеговинской обратилась къ епархіальному священству, церковнымъ общинамъ и ко всему благочестивому народу митрополіи съ слѣдующимъ извѣщеніемъ: «Промысломъ Божіимъ, Святѣйшій Вселенскій Патріархъ Господинъ Іоакимъ III со своимъ святымъ синодомъ избралъ, а Его Величество нашъ возвышенный Господарь Царь и Король Францъ Іосифъ I утвердилъ митрополитомъ Захумско-Герцеговинскимъ высокодостойнаго г. протосингела Петра Зорича; посвященіе его въ санъ епископа и «интронизація» (возведеніе на каѳедру, — церемонія — въ знакъ утвержденія его во всѣхъ правахъ и привилегіяхъ его сана) будутъ торжественно совершены въ Мостарѣ (резиденціи—митрополита) 27 мая сего 1903 года». Поэтому консисторія, сообщая эту «радостную и многознаменательную вѣсть», приглашаетъ всѣхъ своимъ присутствіемъ увеличить славу этого торжества. Новоизбранный митрополитъ человѣкъ еще молодой, и его curriculum vitae очень не сложно. Онъ родился въ 1867 году въ Граховѣ, принадле-

жавшемъ въ то время Герцеговинѣ, а нынѣ присоединенномъ къ Черногоріи. Онъ третій сынъ славнаго въ свое время воеводы и борца «за крестъ честный и золотую свободу» — іерея Богдана Зимовича, 90-лѣтняго старца, мирно доживающаго свой бурный вѣкъ въ томъ самомъ мѣстѣ, гдѣ онъ своею отвагою и неустрашимостію оказалъ чудеса храбрости,—правда, мало гармонирующей съ его духовнымъ саномъ, но весьма цѣнимой и уважаемой среди угнетенныхъ и страждущихъ подъ жестокимъ мусульманскимъ игомъ; ему дана теперь радость, на закатѣ дней своихъ, въ лицѣ своего сына видѣть высокаго молитвенника за свою прошедшую дѣятельность, всегда патріотическую, но не всегда богоугодную...

Богословское образованіе Петръ Зимовичъ совершилъ въ Рельевской семинаріи, что близъ Сараева. Въ 1887 г., для продолженія высшаго образованія, онъ поступилъ на богословскій факультетъ Черновицкаго, что въ Буковинѣ, университета; послѣ четырехлѣтняго курса сдалъ два государственныхъ экзамена, но докторскаго диплома не получилъ. Потомъ годъ былъ слушателемъ юридическихъ наукъ въ Вѣнскомъ университетѣ.

Возвратившись въ Сараево, онъ получилъ мѣсто преподавателя въ Рельевской семинаріи. Послѣ двухъ лѣтъ преподаванія, онъ былъ постриженъ въ монашество. Въ 1898 году онъ поставленъ ректоромъ семинаріи и получилъ званіе протосингела; а съ 1900 года, до дня избранія, состоялъ членомъ Сараевской консисторіи.

Можно съ увѣренностію сказать, что новоизбранный митрополитъ, не смотря на свою молодость, по своей подготовленности и развитію, съ честію и достоинствомъ займетъ свой высокій и отвѣтственный постъ. И осиротѣвшая митрополія, много страдавшая подъ управленіемъ покойнаго, слабаго духомъ и тѣломъ, митрополита Серафима Перовича, возлагаетъ на него большія надежды. Къ сожалѣнію, лично знающіе новоизбраннаго утверждаютъ, что онъ не можетъ похвалиться своимъ здоровьемъ; примѣтное разстройство его нервной системы много можетъ вредить его энергической, настойчивой и твердой дѣятельности въ будущемъ, при тѣхъ неблагопріятныхъ и тяжелыхъ условіяхъ, въ какихъ находятся православныя епископскія каѳедры въ оккупированныхъ земляхъ. Хиротонія новоизбраннаго митрополита совершена въ Мостарскомъ соборномъ храмѣ, при участіи сосѣднихъ архипастырей во главѣ съ митрополитомъ Сараевскимъ Николаемъ. Вмѣстительный храмъ былъ почти полонъ, но не вѣрными чадами богоспасаемой епархіи, а почти исключительно представителями мѣстныхъ и окружныхъ оккупаціонныхъ властей, военныхъ и гражданскихъ, въ большинствѣ неправославныхъ. Не смотря на приглашеніе мѣстной консисторіи, народъ, въ лицѣ своихъ вождей и борцовъ за права церковно-народныя, сдержанно отнесся къ этому важному церковному торжеству, не потому, чтобы онъ равнодушенъ былъ къ знаменательному акту избранія на митрополичью каѳедру сына общенароднаго любимца-героя, а въ силу тѣхъ печальныхъ и крайне тягостныхъ условій народно-церковныхъ отношеній, остающихся безъ перемѣны, при которыхъ состоялось избраніе его и посвященіе. Извѣстно, что въ оккупированныхъ земляхъ у православнаго народа отнято его вѣковѣчное право—избирать себѣ духовныхъ пастырей, принимать участіе въ церковно-просвѣтительныхъ вопросахъ въ распоряженіи народно-церковными средствами. Всѣ эти права находятся нынѣ въ рукахъ политическаго коми-

ссара, который пользуется ими по указанію свыше, а—паче же—по своему усмотрѣнію, мало соображаясь съ пользами православной церкви и потребностями народными. Народъ огорченъ, негодуетъ, жалуется, ищетъ правды и защиты у высшихъ церковныхъ и гражданскихъ властей, но все напрасно.. Вотъ почему народъ, въ своемъ лучшемъ большинствѣ, не смотря на нескрываемыя симпатіи къ новоизбранному, остался въ выжидательномъ положеніи. Въ этомъ, впрочемъ, нельзя усматривать народнаго недовѣрія къ новому митрополиту: на него всѣ возлагаютъ большія надежды и упованіе, зная его нравственное достоинство и серьезную подготовленность къ занятію столь высокаго поста. Въ своихъ рѣчахъ и отвѣтахъ на поздравительныя привѣтствія, а особенно въ своемъ первомъ архипастырскомъ поученіи народу послѣ посвященія, новый митрополитъ подкрѣпилъ эти надежды и упованія. Онъ ясно и сознательно высказалъ свой убѣжденный взглядъ на высоту и святость своего высокаго призванія и долга, на трудную задачу предстоящей ему дѣятельности, на неизбѣжность тяжелой и сложной борьбы съ застарѣлыми препятствіями и печальными недоразумѣніями; но при этомъ не пропустилъ твердо и увѣренно заявить, что онъ всѣ свои силы посвятитъ благу и интересамъ церковно-народнымъ и неуклонно будетъ стремиться къ исполненію лежащихъ на немъ важныхъ и отвѣтственныхъ обязанностей. Быть можетъ, это мужественное исповѣданіе новаго митрополита, въ первый моментъ вступленія его въ свои права и привиллегіи, вызвало въ главныхъ народныхъ борцахъ неодолимое желаніе немедленно послѣ его поставленія съ довѣріемъ начать съ нимъ объясненія по вопросамъ, смущающимъ народную совѣсть, волнующимъ и разрушающимъ церковно-народную жизнь... Искренно желаемъ, чтобы благодать Божія и любовь народная помогли успѣшно разрѣшить трудную задачу его высокаго положенія и сложной дѣятельности. Въ заключеніе интересный инцидентъ, рѣдко бывающій при такихъ торжественныхъ случаяхъ. Въ числѣ присутствовавшихъ при хиротоніи новаго митрополита находились: его маститый старецъ-отецъ, занявшій мѣсто подлѣ архіерейской каѳедры, бывшій предметомъ общаго вниманія, и главный начальникъ оккупированныхъ земель баронъ Аппель, на обязанности котораго лежало—ввести въ права и привиллегіи новопосвященнаго. Когда были прочитаны политическимъ комиссаромъ, а не членомъ церковной власти, какъ это обычно бываетъ, высочайшіе указы объ избраніи и утвержденіи новаго митрополита, краснорѣчивый баронъ въ одушевленной рѣчи, поздравляя новопосвященнаго съ высокимъ саномъ, не преминулъ замѣтить, что очень радъ возвести, по высочайшему повелѣнію, на митрополичью каѳедру сына храбраго воеводы Богдана, который тутъ же стоялъ. Глубокій старецъ грустно покивалъ головой, и на его крупномъ лицѣ отразилась ироническая улыбка, которую всѣ замѣтили, такъ какъ очи всѣхъ «бяху зряще на-нь», и ея смыслъ поняли. Да, боролся онъ до самопожертвованія за благо православной церкви, за свой страждущій народъ противъ турецкаго ига; но едва ли ожидалъ, что, съ устраненіемъ этого ига, бытъ и жизнь православной церкви и сербскаго народа, подъ новымъ—«культурнымъ» режимомъ, очутятся еще въ злѣйшемъ положеніи...

Протоіерей Ѳ. К—чъ.

Выставка пчеловодства въ Вѣнѣ.

Весной текущаго года съ 4-го по 26-го апрѣля новаго стиля происходила международная выставка пчеловодства въ Вѣнѣ въ помѣщеніяхъ Австрійскаго общества садоводства. На выставкѣ не видно было ни одного русскаго экспоната и не встрѣтилось ни одного русскаго делегата. Трудно судить, кто здѣсь виноватъ: наша ли пресса, не отмѣчающая подобнаго рода событій, индефферентизмъ ли нашихъ пчеловодовъ, но фактъ остается фактомъ: земледѣльческая Россія, потребляющая $^{9}/_{10}$ воска всего міра, отсутствовала на этой выставкѣ.

Нѣтъ нужды здѣсь описывать всѣ чудеса новѣйшей техники пчеловодства. Помимо доказательствъ успѣха современнаго пчеловодства въ Западной Европѣ, поразительна была одна маленькая статистическая таблица, изъ которой видно, что Россія въ настоящее время является единственный потребительницей всего воска всего земнаго шара; изъ какихъ только странъ Россія не получаетъ воскъ! Чили, Бразилія, Аргентина, Вестъ-Индія, Куба, Бенгуэла, Ангола, Биссао, Колумбія, Мадагаскаръ, Мозамбикъ, Занзибаръ, Марокко, Калифорнія, Сѣверная Америка, Левантъ, Португалія, Алжиръ, Испанія, Абиссинія, Мексика, Линда—направляютъ весь свой воскъ въ Россію. Вся эта масса воска ввозится къ намъ главнымъ образомъ черезъ Германію (Гамбургъ), Австралію, Англію, Бельгію, Нидерланды, Данію, Испанію, Италію, Персію, Португалію, Турцію и Швейцарію.

Сколько сама Россія добываетъ воска,—этого я не могъ найти нигдѣ, но на основаніи нѣкоторыхъ данныхъ можно вычислить, пользуясь слѣдующими соображеніями: всѣхъ епархіальныхъ свѣчныхъ заводовъ въ Россіи считается круглымъ числомъ 50; если принять за среднее годовое потребленіе воска каждымъ заводомъ въ 10.000 пудовъ, то годовое потребленіе всѣхъ заводовъ выразится въ суммѣ приблизительно 500.000 пудовъ. Цыфра эта однако не точна, такъ какъ изъ этого количества около 40% поступаютъ на заводы обратно въ видѣ огарковъ. Поэтому дѣйствительное ежегодное потребленіе воска всѣми епархіальными свѣчными заводами не превышаетъ 300.000 пудовъ въ годъ, или, переводя это на деньги по среднему расчету существующей теперь цѣны 26 руб. за пудъ, — образуется крупная сумма въ 8.000.000 руб. Въ этотъ расчетъ не входятъ частные свѣчные заводы, производство которыхъ учесть почти невозможно, да и нѣтъ особой надобности, потому что они находятся въ періодѣ вымиранія и вмѣстѣ съ незначительнымъ количествомъ воска, исключительно русскаго происхожденія, потребляютъ главнымъ образомъ церезинъ.

Изъ 300.000 пудовъ воска, потребляемаго ежегодно нашими епархіальными свѣчными заводами, ввезено изъ заграницы въ 1901 году 172.000 пудовъ и въ 1902 году 194.000 пудовъ. Въ виду того, что ввозъ воска изъ заграницы ежегодно прогрессируетъ, можно безъ ошибки считать ввозъ 1903 года и послѣдующихъ годовъ не менѣе, чѣмъ 200.000 пудовъ въ годъ, за что уплачивается одной пошлины 700.000 руб. ежегодно. Такимъ образомъ наши епархіальные свѣчные заводы покупаютъ ежегодно въ Россіи 100.000, а заграницей 200.000 пудовъ воска. Изъ этихъ цифръ утѣшительно пока то, что въ добываніи воска Россія занимаетъ первое мѣсто, добывая приблизительно 33% всего его мірового количества. Могутъ возразить, что здѣсь не принято во вниманіе потребленіе воска

другими странами, но всякій знакомый съ заграничной торговлей въ настоящее время отлично знаетъ, что заграницей восковая свѣча совершенно вытѣснена изъ торговли, не выдерживая конкуренціи съ дешевымъ фальсификатомъ въ видѣ церезина, парафина, стеарина, и т. п. Такимъ образомъ, по выясненіи, что Россія какъ въ добычѣ воска, такъ главнымъ образомъ въ потребленіи его занимаетъ единственное и первое мѣсто въ мірѣ, невольно напрашивается мысль: принимаются ли у насъ въ Россіи мѣры для развитія и защиты этой благороднѣйшей и выгоднѣйшей отрасли сельскаго хозяйства? Кто долженъ взять на себя иниціативу въ этомъ дѣлѣ?

Наши провинціальныя общества пчеловодства—ограничены въ средствахъ и малочисленны. Хотя эти общества офиціально существуютъ, но они не могутъ создать такихъ громадныхъ и богатыхъ опытныхъ станцій, какъ въ Венгріи или Франціи, модели и опыты которыхъ пришлось видѣть на выставкѣ. Для этого требуются и значительныя затраты и поддержка общества.

Кажется, что починъ въ этомъ дѣлѣ, должны взять на себя наши епархіальные свѣчные заводы, какъ учрежденія, глубоко заинтересованныя въ возможно широкомъ развитіи пчеловодства въ Россіи. Если бы каждый епархіальный свѣчной заводъ удѣлилъ маленькій процентъ изъ своихъ доходовъ, то изъ этихъ суммъ можно было бы содержать и опытныя пасѣки, и школы пчеловодства, и вести изданіе популярныхъ брошюръ для народа и много много хорошаго, тѣмъ болѣе, что затраты эти окупились бы сторицей и вызвали бы глубокую благодарность со стороны сельскаго населенія.

Рано или поздно наши епархіальные свѣчные заводы убѣдятся, что выгоднѣе и патріотичнѣе покупать воскъ у себя дома, чѣмъ заграницей.

Коснувшись сбыта воска въ Россіи, умѣстно указать на прогрессивное возрастаніе цѣнъ на воскъ, и если въ этомъ направленіи не будутъ приняты энергичныя мѣры, то цѣна на воскъ подымется до баснословныхъ размѣровъ. Спрашивается, кто диктуетъ цѣны на воскъ? — оказывается—иностранные экспортеры, къ которымъ чутко прислушиваются наши русскіе скупщики. Цѣны эти ростутъ изъ года въ годъ, поднявшись въ послѣднее десятилѣтіе на 70—80%. Нѣтъ спору,—спросъ въ это время учетверился, но причина поднятія цѣнъ лежитъ глубже, а именно въ несолидарности нашихъ епархіальныхъ свѣчныхъ заводовъ. Каждый заводъ покупаетъ воскъ на свой страхъ и рискъ, считаясь главнымъ образомъ съ цѣнами, деспотически диктуемыми заграничными агентами. Каждый заводъ въ отдѣльности не въ состояніи произвести давленіе на цѣну, но если бы епархіальные свѣчные заводы создали нѣчто въ родѣ биржи воска или какое-либо центральное учрежденіе по покупкѣ воска и назначили бы свою цѣну, одинаковую для всей Россіи, *то внѣ всякаго сомнѣнія, что въ продолженіе 3 — 4 мѣсяцевъ* иностранныя фирмы и русскіе скупщики принуждены были бы сдаться на капитуляцію. Да оно вполнѣ естественно: будучи единственными покупателями всего воска міра, будучи, такъ сказать, владыками мірового восковаго рынка, наши епархіальные свѣчные заводы *должны и обязаны сами диктовать цѣны*, а не давать себя эксплоатировать иностранцамъ.

Мы читаемъ и слышимъ о дѣятельности съѣздовъ желѣзно-сахаро-заводчиковъ, пивоваровъ, винодѣловъ, говоримъ о нормировкѣ разныхъ отраслей индустріи, а о съѣздахъ пред-

ставителей епархіальныхъ свѣчныхъ заводовъ не слышно ничего; сколько нашли бы они общихъ интересовъ какъ техническаго, такъ и коммерческаго свойства, сколько совѣтовъ могли бы они подать одинъ другому! Помимо нормировки цѣнъ на воскъ, которая при нормальныхъ порядкахъ не должна быть выше 20 — 22 руб. за пудъ, съѣздъ долженъ былъ бы ходатайствовать передъ правительствомъ о сложеніи пошлинъ на воскъ и масло (лампадное), каковая доходитъ до одного милліона въ годъ. Пошлина на воскъ и масло—это есть косвенный налогъ на духовно-учебныя и просвѣтительныя заведенія, которыя содержаться въ значительной степени на средства епархіальныхъ свѣчныхъ заводовъ. Что въ средѣ епархіальныхъ свѣчныхъ заводовъ есть сильное стремленіе къ товарищеской солидарной работѣ, видно изъ того, что ежегодно представители заводовъ командируются для обзора и знакомства съ дѣятельностью другихъ заводовъ. Всѣ эти командировки—только полумѣры, такъ какъ поѣздки очень ограничены, какъ по времени, такъ и по району. Если бы вмѣсто этихъ командировокъ назначались бы ежегодно съѣзды съ спеціальной постоянной организаціей, если бы на средства заводовъ существовали опытныя пасѣки, опытныя поля, популярныя брошюры для народа, спеціалисты инструкторы и т. п., то только бы тогда дѣло епархіальныхъ свѣчныхъ заводовъ развилось въ общую стройную гармонію съ сознаніемъ своей матеріальной власти на міровомъ рынкѣ и великой нравственной пользы въ дѣлѣ культурнаго и коммерческаго развитія русскаго пчеловодства.

Л. Ѳ. Воронинъ.

СООБЩЕНІЯ О НОВЫХЪ КНИГАХЪ.

Житіе праведнаго Прокопія, Устюжскаго чудотворца, и историческое описаніе Устюжскаго Прокопіевскаго собора. Составилъ *В. Шляпинъ*. С.-Петербургъ 198—XIV стр. Цѣна 1 р.

Поименованная книга издана совѣтомъ Великоустюжскаго Стефано-Прокопіевскаго Братства, въ виду исполняющагося сего 8-го іюля шестисотлѣтія со дня кончины праведнаго Прокопія. Въ книгѣ заключается 12 главъ и приложеніе. Въ первой главѣ излагается начальная исторія г. Великаго Устюга, въ настоящее время являющагося важнымъ религіозно-духовнымъ просвѣтительнымъ и торгово-промышленнымъ центромъ на нашемъ еще малонаселенномъ сѣверѣ. Основанъ городъ переселенцами съ горы Гледена; но когда это переселеніе началось и чѣмъ оно вызывалось, положительныхъ данныхъ для рѣшенія этихъ вопросовъ нѣтъ. Въ XIII в. въ Великій Устюгъ проникло христіанство. Авторъ настаиваетъ, что христіанская религія была занесена сюда изъ Ростова, а не изъ Новгорода. «Христіанство», пишетъ г. Шляпинъ, «насаждено у насъ (т. е. въ Великомъ Устюгѣ) не изъ Новгорода, а попеченіемъ князей Ростовскихъ и усиліями Ростовскихъ епископовъ, съ подчиненными этимъ епископамъ органами епархіальнаго управленія, и при томъ въ то именно время, когда Устюгъ сталъ принадлежать Ростовскимъ князьямъ» (тамъ же). — Въ III главѣ излагается житіе праведнаго Прокопія.

Въ IV главѣ говорится о прославленіи и чудесахъ праведнаго Прокопія, причемъ указывается, что почитаніе его началось за долго до установленія общаго празднованія. О канонизаціи праведнаго у автора сказана всего одна фраза: «Признанъ же святымъ

праведный Прокопій въ 1547 году, на бывшемъ въ Москвѣ соборѣ» (стр. 58), хотя въ этомъ случаѣ было бы желательно имѣть повѣствованіе болѣе подробное (см. у проф. Голубинскаго «Исторія канонизаціи святыхъ въ русской церкви», Москва. 1903 г., стр. 78 и 101).

Въ V и VI главахъ идетъ рѣчь о построеніи Прокопіевской церкви, которая много разъ была повреждаема и уничтожаема огнемъ и много разъ перестраивалась, и описывается нынѣшнее состояніе Прокопіевскаго собора и рака праведнаго. Въ VII главѣ исчисляются и описываются замѣчательныя иконы и предметы древности въ Прокопіевскомъ соборѣ, имѣющемъ нѣсколько рукописныхъ книгъ (напримѣръ, «Патерикъ Печерскій» съ датой вложенія его въ библіотеку отъ сентября 1703 года *) и «Житія и подвиги отецъ нашихъ Зосимы и Савватія, Соловецкихъ новоявленныхъ чудотворцевъ») и не мало старопечатныхъ изданій годовъ 1624, 1662, 1664, 1665, 1668, 1676, 1683 и др. Въ главахъ съ VIII по XI-ю говорится о построеніи Алексѣевской церкви, находящейся въ связи съ Прокопіевскимъ соборомъ, о прежде бывшихъ приписныхъ къ собору церквахъ, о священно-и церковно-служителяхъ, о составѣ и числѣ прихожанъ собора, и приводится списокъ церковныхъ старостъ послѣдняго времени. Въ XII послѣдней главѣ говорится о построеніи каменной Котовальской часовни, расположенной въ 18 верстахъ отъ Устюга, близъ деревни Олбова,— на томъ мѣстѣ, гдѣ по преданію во дни праведнаго Прокопія выпала каменная туча.

Къ книгѣ, изящно изданной въ Сунодальной Типографіи, приложены 13 прекрасно выполненныхъ рисунковъ и планъ г. Устюга съ обозначеніемъ мѣстоположенія 22-хъ церквей, существующихъ въ этомъ городѣ.

Ник. Поповъ.

*) У Д. Абрамовича въ его «Изслѣдованіи о Кіево-Печерскомъ Патерикѣ» (Спб. 1902 г.) это рукопись не упомянута.

Проповѣдническая энциклопедія. Спутникъ пастыря проповѣдника, содержащая въ себѣ подробные планы поученій, словъ, бесѣдъ и рѣчей на различныя догматическія, нравоучительныя, церковно-историческія, богослужебныя, церковно-практическія и друг. темы. Пособіе къ составленію проповѣдей. Составилъ протоіерей, магистръ богословія, *Григорій Дьяченко*. М. 1903 г. XXXV + 805 стр. въ 8-ю д. л. большаго формата. Цѣна 2 руб. безъ перес., и съ перес. 2 руб. 50 коп.

Книга, по словамъ автора, составлена въ виду назрѣвшей въ наше тревожное время потребности въ разносторонней пастырской проповѣди, почему и названа проповѣднической энциклопедіей. Она заключаетъ въ себѣ весь основной экзегетико - гомилетическій матеріалъ въ видѣ плановъ, годныхъ для всякаго рода церковно-богослужебныхъ, и для внѣ - богослужебныхъ словъ и рѣчей, обработанныхъ такъ однако же, чтобы пользованіе этимъ пособіемъ не стѣсняло проповѣднической самостоятельности пастыря и, пробуждая эту самодѣятельность, руководствовало бы его къ собственному письменному изложенію проповѣди, къ устному, безъ помощи тетрадей, произнесенію ея и постепенно доводило бы его до живой проповѣднической импровизаціи. Предварительныя работы автора въ разныхъ родахъ проповѣднической письменности дали ему возможность собрать, можно сказать, громадный матеріалъ разнаго рода темъ и плановъ,

обнимающій собою всѣ поприща и стороны пастырской проповѣднической дѣятельности, расположенный въ порядкѣ алфавита. Послѣ обширнаго введенія, въ которомъ авторъ выясняетъ цѣль и назначеніе своего труда и его особенности отъ другихъ его изданій, и условія для плодотворной пастырской проповѣднической дѣятельности, идетъ краткое оглавленіе предметовъ—для проповѣди и алфавитный указатель всѣхъ догматическихъ, нравоучительныхъ, богослужебныхъ церковно-историческихъ и церковно-практическихъ понятій, разсмотрѣнныхъ въ книгѣ, и затѣмъ на 805 страницахъ раскрываются темы и планы разнаго рода бесѣдъ, словъ, рѣчей и поученій. Благодаря обширному введенію, подробнымъ оглавленію и алфавиту, громадный проповѣднический матеріалъ расположенъ весьма удобно, и пользованіе имъ до возможной степени облегчено. Книга протоіерея Дьяченко представляетъ богатое пособіе въ особенности для начинающихъ свое великое дѣло пастырей-проповѣдниковъ.

Практическая симфонія для проповѣдниковъ слова Божія, содержащая въ алфавитномъ порядкѣ своды библейскихъ текстовъ на разныя догматическія, нравственныя и церковно-практическія истины, съ приложеніемъ: 1) краткихъ духовно-назидательныхъ разсказовъ, 2) сравненій—и подобій для выясненія отвлеченныхъ истинъ христіанской вѣры и нравственности. Составилъ протоіерей магистръ *Григорій Дьяченко*. М. 1903. XXV+498 стр. въ 8 д. л. большаго формата. Ц. 1 р. 75 к., съ перес. 2 руб.

Въ оглавленіи книги подробно изложено содержаніе ея. Главное содержаніе книги составляетъ собственно симфонія. Отличіе практической симфоніи отъ другихъ симфоній въ томъ, что она представляетъ систематическіе своды библейскихъ текстовъ, выписанныхъ полностію и сгрупированныхъ въ отдѣлы—понятія, по единству мысли и содержанія, и расположенныхъ въ алфавитномъ порядкѣ, а въ другихъ симфоніяхъ тексты помѣщаются въ азбучномъ порядкѣ на основаніи простого созвучія, при чемъ приводятся только начальныя слова стиха, а не весь текстъ. Проповѣдникъ, желающій раскрыть въ своемъ словѣ ту или другую тему, отыскиваетъ по указанію алфавита подходящее къ его темѣ слово, здѣсь видитъ цѣлый рядъ библейскихъ изреченій, выясняющихъ извѣстное понятіе, и получаетъ возможность пользоваться всею сокровищницею слова Божія, «этого ничѣмъ не замѣнимаго, драгоцѣннаго источника всякой пастырской проповѣди, получающей отъ библейскаго освѣщенія всю свою убѣдительность, назидательность и весь авторитетъ». Краткія духовно-нравственные разсказы, помѣщенные въ I отдѣлѣ приложеній къ симфоніи, и сравненія и подобія, подобранныя къ 157 понятіямъ, содержащіяся во II отдѣлѣ приложеній, даютъ пособія къ тому, чтобы при библейскомъ освѣщеніи избраннаго для бесѣды или слова предмета, по возможности, оживить проповѣдь и сдѣлать ее наиболѣе впечатлительною и понятною для слушателей. Предисловіе, краткое оглавленіе симфоніи и приложеній къ ней и подробный алфавитный указатель до возможной степени облегчаютъ пользованіе обильнымъ матеріаломъ, собраннымъ въ довольно объемистой книгѣ. Книга несомнѣнно полезная для проповѣдниковъ.

Тихомировъ В. Г. **Царь Борисъ Ѳедоровичъ въ церковныхъ и гражданскихъ событіяхъ и мѣропріятіяхъ его времени.** Спб. 1903 г., ц. 20 к.

Память царя Бориса стоитъ въ близкомъ соприкосновеніи къ убіенію царевича Димитрія. Между тѣмъ въ исторической наукѣ все чаще и чаще раздаются голоса, что прямыхъ основаній къ обвиненію Бориса въ этомъ преступномъ дѣлѣ нѣтъ. Въ дѣлѣ исторической оцѣнки личности Бориса главное вліяніе имѣли не столько исторія, какъ художественныя произведенія Пушкина и графа А. Толстого. Облако темныхъ подозрѣній заслоняетъ собою многія свѣтлыя черты царствованія Бориса Ѳедоровича, направленнаго къ успокоенію страны и ставившаго Россію на путь роста и развитія. Напомнить объ этихъ добрыхъ начинаніяхъ и дѣлахъ умнаго правителя и ставитъ своею цѣлью написанная легко и доступно и изящно изданная брошюра г. Тихомирова.

Ф. Б.

Отвѣты редакціи.

Канцеляріи совѣта Е—о епарх. жен. учил. 1) Женщины-врачи, опредѣляемыя на должности врачей при епархіальныхъ женскихъ училищахъ, пользуются предоставленными имъ закономъ 9 марта 1898 г. (Собр. Узак. 1898 г. ст. 700) правами государственной службы, кромѣ права на пенсію; поэтому при поступленіи на службу онѣ подлежатъ вычету мѣсячнаго жалованья изъ годоваго оклада ихъ содержанія на основаніи ст. 282 Уст. Пошл. (Св. Зак. т. V, изд. 1893 г.). 2) По ст. 490 Уст. Служ. Правит. (Св. Зак. т. III, изд. 1896 г.) преподаватели епархіальныхъ женскихъ училищъ, имѣющіе ученыя богословскія степени или свидѣтельства на званіе учителя гимназіи, утверждаются, по выслугѣ четырехъ лѣтъ, въ чинѣ VIII класса, прочіе же преподаватели—въ чинѣ X класса.

Учителю К—ой второклассной школы Н. Ц—ву. Общее завѣдываніе питаніемъ учениковъ, живущихъ въ общежитіи второклассной школы, должно принадлежать совѣту школы. Послѣдній же съ своей стороны распредѣляетъ между учителями школы исполненіе тѣхъ или другихъ обязанностей по школѣ, въ томъ числѣ и наблюденіе за питаніемъ учениковъ, живущихъ въ общежитіи.

Свящ. с. Ланенки, Г—аго уѣзда, М—ой епархіи, А. Т—ичу. Учительница церковно-приходской школы, вышедшая за мужъ за учителя другой такой же школы, можетъ оставаться на должности учительницы и по выходѣ въ замужество, если она, безъ ущерба для дѣла, будетъ относиться къ исполненію своихъ обязанностей по школѣ.

Совѣту Ск—ой второклассной школы. Опредѣленіе окончившаго курсъ второклассной школы на должность псаломщика при сельской церкви зависитъ отъ усмотрѣнія мѣстнаго епархіальнаго преосвященнаго.

Свящ. К—ой епархіи, Ш—ву. Зданія второклассныхъ школъ не должны быть страхуемы на средства, отпускаемыя изъ казны на содержаніе школъ; на мѣстныя же средства они могутъ быть страхуемы. Основаніемъ, почему нельзя страховать зданія второклассныхъ школъ на казенныя средства, служитъ Высочайше утвержденное 15 августа 1886 года положеніе Комитета Министровъ, по коему казенныя зданія не страхуются.

Учителю церковно-приходской школы села Л—ки, У—скаго уѣзда, К—ской епархіи, М—ну К—ому. Въ тѣхъ церковно-приходскихъ школахъ, гдѣ учитель, по какой либо причинѣ, самъ не можетъ обучать пѣнію, приглашается для преподаванія этого предмета другое лицо, напримѣръ, мѣстный псаломщикъ или діаконъ.

Свящ. Т—кой церкви, с. О—на У—ской епархіи, Н. Д—ву. Въ § 7 «Правилъ для выдачи свидѣтельствъ о знаніи курса начальныхъ училищъ воспитанникамъ церковно-приходскихъ школъ и школъ грамоты, желающимъ при отбываніи воинской повинности воспользоваться установленною закономъ льготою точно указаны лица, коимъ поручается исполнять обязанности предсѣдателя испытательной комиссіи,—это именно: уѣздный наблюдатель, или членъ епархіальнаго совѣта, или уѣзднаго отдѣленія. Поэтому указываемые вами священники не могутъ быть предсѣдателями означенныхъ комиссій.

Завѣдующему С—ской второклассной школой, свящ. М. П—кому. 1) Служба въ должности завѣдывающаго второклассною школою въ срокъ выслуги на пенсію по сей должности

засчитывается только со времени Высочайшаго утвержденія положенія о церковныхъ школахъ, т. е. съ 1 апрѣля 1902 года; 2) служба по завѣдыванію одноклассною церковно-приходскою школою не соединяется съ правомъ на пенсію, 3) по установившейся во второклассныхъ школахъ практикѣ, старшій учитель, въ отсутствіе завѣдывающаго школою священника, исполняетъ его обязанности по школѣ и слѣдитъ вообще за порядкомъ въ школѣ.

ОБЪЯВЛЕНІЯ.

Отъ Грузино-Имеретинской Святѣйшаго Правительствующаго Сунода конторы симъ объявляется, что въ оную контору 13 сентября 1902 года вступило прошеніе жительницы гор. Кутаиса Нины Михайловой Георгобіани, урожденной Чхетія, о расторженіи брака ея съ мужемъ Теймуразомъ Іосифовымъ Георгобіани, вѣнчаннаго причтомъ кутаисской Свято-Георгіевской церкви, 27 іюля 1897 года. По заявленію просительницы Нины Михайловой Георгобіани, урожденной Чхетія, безвѣстное отсутствіе ея супруга Теймураза Іосифова Георгобіани началось изъ гор. Кутаиса, въ 1897 году. Силою сего объявленія всѣ мѣста и лица, могущія имѣть свѣдѣнія *о пребываніи безвѣстно отсутствующаго Теймураза Іосифова Георгобіани*, обязываются немедленно доставить оныя въ Грузино-Имеретинскую Святѣйшаго Правительствующаго Сунода контору. Г. Тифлисъ.

Отъ Грузино-Имеретинской Святѣйшаго Правительствующаго Сунода конторы симъ объявляется, что въ оную контору 12 января 1902 года вступило прошеніе крестьянки Владимірской губерніи, того же уѣзда, Боголюбской волости, села Новаго, Маріи Григорьевой Архиповой, жительствующей въ м. Абасъ-Туманѣ у Миракова, о расторженіи брака ея съ мужемъ Александромъ Гавриловымъ Архиповымъ, вѣнчаннаго причтомъ Тифлисской Калоубанской Богородичной церкви, 10 января 1886 года. По заявленію просительницы Маріи Григорьевой Архиповой, безвѣстное отсутствіе ея супруга Александра Гаврилова Архипова началось изъ города Тифлиса, въ 1896 году. Силою сего объявленія всѣ мѣста и лица могущія имѣть свѣдѣнія *о пребываніи безвѣстно отсутствующаго Александра Гаврилова Архипова*, обязываются немедленно доставить оныя въ Грузино-Имеретинскую Святѣйшаго Правительствующаго Сунода контору. Г. Тифлисъ.

Отъ Донской духовной консисторіи симъ объявляется, что въ оную 27 марта 1903 года вступило прошеніе крестьянки Елены Евѳимовой Ракшиной, жительствующей въ хуторѣ Солономъ, Сергѣевской станицы, Усть-Медвѣдицкаго округа, Донской области, о расторженіи брака ея съ мужемъ крестьяниномъ Красноярской волости, Камышинскаго уѣзда, Саратовской губерніи, Яковомъ Алексѣевымъ Ракшинымъ, вѣнчаннаго причтомъ Казанской церкви хутора Больше-Лычацкаго, 27 января 1895 года. По заявленію просительницы Елены Евѳимовой Ракшиной, безвѣстное отсутствіе ея супруга Якова Алексѣева Ракшина продолжается болѣе 5 лѣтъ. Силою сего объявленія всѣ мѣста и лица, могущія имѣть свѣдѣнія *о пребываніи безвѣстно отсутствующаго Якова Алексѣева Ракшина*, обязываются немедленно доставить оныя въ Донскую духовную консисторію.

Отъ Донской духовной консисторіи симъ объявляется, что въ оную 24 марта 1903 года вступило прошеніе крестьянки Анны Андреевой Гончаровой, жительствующей въ хуторѣ Покровскомъ Милютинской станицы, области войска Донскаго, о расторженіи брака ея съ мужемъ крестьяниномъ Воронежской губерніи, Бобровскаго уѣзда, Мечетинской волости и села, Григоріемъ Ѳедоровымъ Гончаровымъ, вѣнчаннаго причтомъ Іоанно-Предтеченской церкви хутора Земцова, 13 іюля 1875 года. По заявленію просительницы Анны Андреевой Гончаровой, безвѣстное отсутствіе ея супруга Григорія Ѳедорова Гончарова продолжается болѣе 5 лѣтъ. Силою сего объявленія всѣ мѣста и лица, могущія имѣть свѣдѣнія *о пребываніи безвѣстно отсутствующаго Григорія Ѳедорова Гончарова*, обязываются немедленно доставить оныя въ Донскую духовную консисторію.

Отъ Донской духовной консисторіи симъ объявляется, что въ оную 20 декабря 1902 года вступило прошеніе крестьянки Соломониды Васильевой Черновой, жительствующей въ хуторѣ Старой станицы, Каменской станицы, Донецкаго округа, Донской области, о расторженіи брака ея съ мужемъ крестьяниномъ Большинской волости и слободы Донецкаго округа, Иваномъ Самсоновымъ Черновымъ, вѣнчаннаго причтомъ Николаевской церкви хутора Грушылова, 7 января 1871 года. По заявленію просительницы Соломониды Васильевой Черновой, безвѣстное отсутствіе ея супруга Ивана Самсонова Чернова продолжается болѣе 5 лѣтъ. Силою сего объявленія всѣ мѣста и лица, могущія имѣть свѣдѣнія о *пребываніи безвѣстно отсутствующаго Ивана Самсонова Чернова*, обязываются немедленно доставить оныя въ Донскую духовную консисторію.

Отъ Омской духовной консисторіи симъ объявляется, что въ оную 29 марта 1902 года вступило прошеніе крестьянина п. Прѣсновскаго, Соколовской волости, Ишимскаго уѣзда, Тобольской губерніи, Константина Данилова Гуцъ, о расторженіи брака его съ женою Меланіей Васильевой Гуцъ, урожденной Кузмицкой, вѣнчаннаго причтомъ Рождество-Богородичной церкви села Красной Каменки, Александрійскаго уѣзда, Херсонской губерніи, 6-го февраля 1883 года. По заявленію просителя Константина Данилова Гуца, безвѣстное отсутствіе его супруги Меланіи Васильевой Гуцъ началось изъ м. Красной Каменки, Херсонской губерніи, съ 1883 года. Силою сего объявленія всѣ мѣста и лица, могущія имѣть свѣдѣнія *о пребываніи безвѣстно отсутствующей Меланіи Васильевой Гуцъ*, обязываются немедленно доставить оныя въ Омскую духовную консисторію.

Отъ Пермской духовной консисторіи симъ объявляется, что въ оную 11 іюля 1902 года вступило прошеніе отставнаго коллежскаго совѣтника Юлія Карлова Венцель, жительствующаго въ гор. Перми по Петропавловской улицѣ, въ домѣ № 38, о расторженіи брака его съ женой Надеждой Ивановой Венцель, урожденной Исаенковой, происходящей изъ мѣщанъ гор. Новороссійска, Херсонской губерніи, вѣнчаннаго причтомъ градо Одесской Покровской церкви, 25 іюля 1882 года. По заявленію просителя Юлія Карлова Венцель, безвѣстное отсутствіе его супруги Надежды Ивановой Венцель началось изъ гор. Кіева, 4 октября 1900 года. Силою сего объявленія всѣ мѣста и лица, могущія имѣть свѣдѣнія *о пребываніи безвѣстно отсутствующей Надежды Ивановой Венцель*, обязываются немедленно доставить оныя въ Пермскую духовную консисторію.

Отъ Подольской духовной консисторіи симъ объявляется, что въ оную 25 октября 1902 года вступило прошеніе запаснаго фельдфебеля Ѳомы Иродіонова Кожуховскаго, жительствующаго въ селѣ Демидовкѣ, Винницкаго уѣзда, Подольской губерніи, о расторженіи брака его съ безвѣстно отсутствующею женою, новопросвѣщенною изъ іудейства, Еленою

Максимовою Кожуховскою, урожденною Куценькою, вѣнчаннаго причтомъ Покровской церкви села Демидовки, Винницкаго уѣзда, Подольской губерніи, 14-го января 1896 года. По заявленію просителя Ѳомы Иродіонова Кожуховскаго, безвѣстное отсутствіе его супруги Елены Максимовой Кожуховской началось изъ села Демидовки, Винницкаго уѣзда, Подольской губерніи, 2 ноября 1897 года. Силою сего объявленія всѣ мѣста и лица, могущія имѣть свѣдѣнія *о пребываніи безвѣстно отсутствующей Елены Максимовой Кожуховской*, обязываются немедленно доставить оныя въ Подольскую духовную консисторію.

Отъ Самарской духовной консисторіи симъ объявляется, что въ оную 28 апрѣля 1903 года вступило прошеніе отставнаго рядоваго, изъ крестьянъ села Ширяева, Богучарскаго уѣзда, Воронежской губерніи, Петра Алексѣева Колесникова, жительствующаго въ гор. Самарѣ, 3 части, по Уральской ул., въ собственномъ домѣ, о расторженіи брака его съ безвѣстно отсутствующею женою Вассой Прокофьевой Колесниковой, урожденной Кисигивской, вѣнчаннаго причтомъ Всесвятской церкви села Ширяева, Богучарскаго уѣзда, 9 января 1866 года. По заявленію просителя Петра Алексѣева Колесникова, безвѣстное отсутствіе его супруги Вассы Прокофьевой Колесниковой началось изъ села Ширяева, 17—20 лѣтъ тому назадъ. Силою сего объявленія всѣ мѣста и лица, могущія имѣть свѣдѣнія *о пребываніи безвѣстно отсутствующей Вассы Прокофьевой Колесниковой, урожденной Кисигивской*, обязываются немедленно доставить оныя въ Самарскую духовную консисторію.

Отъ Самарской духовной консисторіи симъ объявляется, что въ оную 2 мая 1903 года вступило прошеніе крестьянки села Кошекъ, Самарскаго уѣзда, Евпраксіи Андреевой Темрюковой, жительствующей въ сл. Батурлиновкѣ, Бобровскаго уѣзда, Воронежской губерніи, о расторженіи брака ея съ безвѣстно-отсутствующимъ мужемъ крестьяниномъ вышеназваннаго села, Максимомъ Ильинымъ Темрюковымъ, вѣнчаннаго причтомъ села Кошекъ, 8 февраля 1884 года. По заявленію просительницы Евпраксіи Андреевой Темрюковой, безвѣстное отсутствіе ея супруга Максима Ильина Темрюкова началось изъ гор. Асхабада, 7 лѣтъ тому назадъ. Силою сего объявленія всѣ мѣста и лица, могущія имѣть свѣдѣнія *о пребываніи безвѣстно отсутствующаго Максима Ильина Темрюкова*, обязываются немедленно доставить оныя въ Самарскую духовную консисторію.

Отъ Саратовской духовной консисторіи симъ объявляется, что въ оную 22 іюля 1901 года вступило прошеніе крестьянки Екатерины Ивановой Глуховой, о расторженіи брака ея съ мужемъ крестьяниномъ деревни Новой-Яблонки, Посельской волости, Хвалынскаго уѣзда, Аѳанасіемъ Автономовымъ Глуховымъ, вѣнчаннаго причтомъ Космо-Доміановской церкви села Поселокъ, Хвалынскаго уѣзда, 28 января 1874 года. По заявленію просительницы Екатерины Ивановой Глуховой, безвѣстное отсутствіе ея супруга Аѳанасія Автономова Глухова началось изъ гор. Вольска лѣтъ 15 тому назадъ. Силою сего объявленія всѣ мѣста и лица, могущія имѣть свѣдѣнія *о пребываніи безвѣстно отсутствующаго Аѳанасія Автономова Глухова*, обязываются немедленно доставить оныя въ Саратовскую духовную консисторію.

Отъ Саратовской духовной консисторіи симъ объявляется, что въ оную 16 ноября 1902 года вступило прошеніе поручика запаса Николая Васильева Петровскаго, жительствующаго во 2-й ч. гор. Саратова, на Угодниковской улицѣ, въ домѣ Аѳанасьева, № 30, о расторженіи брака его съ женою Анастасіею Ѳедоровою Петровской, за ея безвѣстнымъ отсутствіемъ, вѣнчаннаго священникомъ 118-го пѣхотнаго Шуйскаго полка Александро-Невской церкви, 8 сентября 1889 года. По заявленію просителя Николая Васильева Петровскаго, безвѣстное отсутствіе его супруги Анастасіи Ѳедоровой Петровской началось изъ гор. Минска, въ 1891 году. Силою сего объявленія всѣ мѣста и лица, могущія имѣть свѣдѣнія *о пребываніи безвѣстно отсутствующей Анастасіи Ѳедоровой Петровской*, обязываются немедленно доставить оныя въ Саратовскую духовную консисторію.

Отъ Симбирской духовной консисторіи симъ объявляется, что въ оную 5 октября 1902 года вступило прошеніе крестьянки села Березовскаго-Майдана, Алатырскаго уѣзда, Анны Алексѣевой Филимоновой, о расторженіи брака ея съ мужемъ Димитріемъ Ивановымъ Филимоновымъ, за его безвѣстнымъ отсутствіемъ, вѣнчаннаго причтомъ Петро-Павловской церкви села Березовскаго-Майдана, Алатырскаго уѣзда, 29 октября 1889 года. По заявленію просительницы Анны Алексѣевой Филимоновой, безвѣстное отсутствіе ея супруга Димитрія Иванова Филимонова началось изъ села Березовскаго-Майдана, Алатырскаго уѣзда, въ 1892 году. Силою сего объявленія всѣ мѣста и лица, могущія имѣть свѣдѣнія *о пребываніи безвѣстно отсутствующаго Димитрія Иванова Филимонова*, обязываются немедленно доставить оныя въ Симбирскую духовную консисторію.

Отъ Томской духовной консисторіи симъ объявляется, что въ оную 27 апрѣля 1902 года вступило прошеніе крестьянина деревни Ургунской, Легостаевской волости, Барнаульскаго уѣзда, Томской губерніи, Михаила Михайлова Вагайцева, жительствующаго въ дер. Ургунской, о расторженіи брака его съ женою Ѳеклою Никитиною Вагайцевою, урожденною Гладковою, вѣнчаннаго причтомъ Николаевской церкви села Медвѣдскаго, Барнаульскаго уѣзда, 7 января 1881 года. По заявленію просителя Михаила Михайлова Вагайцева, безвѣстное отсутствіе его супруги Ѳеклы Никитиной Вагайцевой началось изъ дер. Ургунской, въ 1894 г. Силою сего объявленія всѣ мѣста и лица, могущія имѣть свѣдѣнія *о пребываніи безвѣстно отсутствующей Ѳеклы Никитиной Вагайцевой, урожденной Гладковой*, обязываются немедленно доставить оныя въ Томскую духовную консисторію.

Отъ Херсонской духовной консисторіи симъ объявляется, что въ оную 30 апрѣля 1903 года вступило прошеніе жены дворянина Елены Ивановны Шедеверъ, урожденной Кардасевичъ, жительствующей въ Одессѣ, по Софіевской улицѣ, въ домѣ № 9, о расторженіи брака ея съ безвѣстно-отсутствующимъ мужемъ Николаемъ Николаевымъ Шедеверъ, вѣнчаннаго причтомъ Знаменской церкви города Елисаветграда, 1 октября 1889 года. По заявленію просительницы Елены Ивановой Шедеверъ, безвѣстное отсутствіе ея супруга Николая Николаева Шедеверъ началось изъ гор. Одессы, въ 1898 году. Силою сего объявленія всѣ мѣста и лица, могущія имѣть свѣдѣнія *о пребываніи безвѣстно отсутствующаго Николая Николаева Шедеверъ*, обязываются немедленно доставить оныя въ Херсонскую духовную консисторію. Г. Одесса.

Отъ Холмско-Варшавской дух. консист. симъ объявляется, что въ оную 11 марта 1903 года вступило прошеніе жены отставного поручика Маріи Васильевой Грекуловой, урожденной Поляковой, проживающей въ гор. Варшавѣ, о расторженіи брака ея съ мужемъ отставнымъ поручикомъ 4-го гусарскаго Маріупольскаго полка Сергѣемъ Андреевымъ Грекуловымъ, вѣнчаннаго въ церкви л.-гв. Егерскаго полка, 27 января 1876 года. По заявленію просительницы Маріи Васильевой Грекуловой, безвѣстное отсутствіе ея супруга Сергѣя Андреева Грекулова началось изъ гор. Москвы, въ 1897 году. Силою сего объявленія всѣ мѣста и лица, могущія имѣть свѣдѣнія *о пребываніи безвѣстно отсутствующаго Сергѣя Андреева Грекулова*, обязываются немедленно доставить оныя въ Холмско-Варшавскую духовную консисторію. Г. Варшава.

ВЪ СУНОДАЛЬНЫХЪ КНИЖНЫХЪ ЛАВКАХЪ,

въ С.-Петербургѣ—въ зданіи Святѣйшаго Сунода и въ зданіи Сунодальной Типографіи, по Кабинетской улицѣ,

ПРОДАЮТСЯ СЛѢДУЮЩІЯ КНИГИ:

ИЗДАНІЯ К. П. ПОБѢДОНОСЦЕВА:

Вѣчная память. Воспоминанія о почившихъ, въ бум. 75 коп.

Исторія дѣтской души. Повѣсть не для дѣтей. Переводъ *Е. А.*, въ бум. 1 р.

Исторія православной церкви до начала раздѣленія церквей, въ бум. 75 коп.

Московскій сборникъ, въ бум. 1 р. 40 коп.

Новая школа, въ бум. 50 коп.

Основная конституція человѣческаго рода. Соч. Ле-Плѐ, въ бум. 75 коп.

Побѣда, побѣдившая міръ, въ бум. 45 к.

О подражаніи Христу, Ѳомы Кемпійскаго, переводъ съ латинскаго, въ бум. 1 р. 25 коп.

Правда о графѣ Львѣ Толстомъ, въ бум. 15 коп.

Праздники Господни, въ бум. 50 к.

Призваніе женщины въ школѣ и въ обществѣ, въ бум. 40 коп.

Сборникъ сочиненій Н. П. Гилярова-Платонова, въ 2-хъ томахъ, въ бум. 4 р.

Ученье и учитель. Педагогическія замѣтки, въ бум. 30 коп.

Христіанскія начала семейной жизни, въ бум. 75 к.

ИЗДАНІЯ А. Н. МУРАВЬЕВА:

Бесѣды объ отношеніи церкви къ христіанамъ, *Амфитеатрова*, въ бум. 50 коп.

Воспоминаніе о священномъ коронованіи, въ бум. 10 коп.

Исторія Израильскаго народа, въ бум. 70 коп.

Наставленіе о божественной литургіи, въ лент. 1 коп.

Основныя черты христіанскаго вѣроученія и нравоученія, въ бум. 30 коп.

Письма о богослуженіи восточной каѳолической церкви, съ дополненіемъ (въ одной книгѣ), въ бум. 1 р.

О присягѣ, *Завьялова*, въ бум. 50 к.

Путешествіе по св. мѣстамъ русскимъ, въ 2-хъ ч., въ бум. 2 р. 50 к.

Русская Ѳиваида, въ бум. 70 коп.

Сборникъ мыслей и изреченій *Филарета*, митрополита Московскаго, въ бум. 40 коп.

Сборникъ церковно-учительныхъ чтеній на дни страстной седмицы, въ бум. 1 руб.

Слово на Пасху св. Григорія Богослова, архіепископа Константинопольскаго, въ бум. 15 коп.

Христіанство и Римская имперія, отъ Нерона до Ѳеодосія, *Поля Аллара*, въ бум. 1 руб.

Содержаніе: Высочайшія повелѣнія и награда.—Опредѣленія Святѣйшаго Сунода.—Циркуляръ Министра Народнаго Просвѣщенія.—Отбытіе изъ С.-Петербурга высокопреосвященнаго митрополита Антонія. *Прибавленія:* Прокопій, христа ради юродивый, Устюжскій чудотворецъ.—Серафимо-Понетаевскій монастырь.—Извѣстія и замѣтки.—Сообщенія изъ заграницы.—Сообщенія о новыхъ книгахъ.—Отвѣты редакціи.—Объявленія.

Подписная цѣна на «ЦЕРКОВНЫЯ ВѢДОМОСТИ» 3 р. въ годъ съ дост. и перес., за границу 4 р. Отдѣльные №№ по 14 к. съ пересылкой.

Объявленія печатаются по слѣдующей цѣнѣ: за объявленіе, занимающее страницу—70 рублей, половину страницы—35 рублей, за мѣсто, занимаемое одной строкой петита въ два столбца,—1 рубль и за мѣсто, занимаемое строкой петита въ одинъ столбецъ,—50 коп.

АДРЕСЪ РЕДАКЦІИ и КОНТОРЫ: **С.-Петербургъ, Конногвардейскій бульваръ, д. 5, кв. 7.**

При семъ №-рѣ разсылается «Воззваніе о помощи на достройку храма въ деревнѣ Новомъ Усадѣ, Нижегородской губерніи», всѣмъ подписчикамъ гг. Петербурга, Москвы и трактовъ: 1, 5, 6, 8, 11, 16, 20, 21, 23, 25, 27, 29 и 33.

Печатать дозволяется. С.-Петербургъ, 3 іюля 1903 г. Редакторъ протоіерей Петръ Смирновъ.

Сунодальная типографія.

ГПИБ России № 20 г.

ОТЪ ГОСУДАРСТВЕННАГО БАНКА.

На основаніи Высочайше утвержденнаго 13 ноября 1864 г. Положенія о внутреннемъ 5% съ выигрышами займѣ 1864 г. и согласно утвержденнымъ Г. Министромъ Финансовъ правиламъ для тиража выигрышей и тиража погашенія билетовъ сего займа, **1-го іюля 1903 г.**, Совѣтомъ Банка, въ присутствіи депутатовъ отъ всѣхъ сословій по назначенію С.-Петербургской городской думы и депутатовъ отъ С.-Петербургской биржи, произведены публичные тиражи выигрышей и погашенія билетовъ означеннаго займа.

НУМЕРА СЕРІЙ, ВЫШЕДШИХЪ ВЪ ТИРАЖЪ.

Каждая изъ нижеслѣдующихъ серій заключаетъ въ себѣ 50 билетовъ, съ № 1 по № 50-й включительно.

00084	01434	03106	04642	06204	08399	09759	11700	13515	15208	18560
00154	01505	03156	04643	06245	08402	09843	11707	13526	15247	18586
00184	01518	03259	04749	06271	08477	09926	11825	13594	15312	18732
00292	01714	03318	04834	06380	08557	10024	11903	13667	15383	18796
00342	01720	03357	04984	06403	08645	10027	12018	13813	15445	18814
00444	01772	03389	05091	06515	08812	10099	12079	13830	15662	18882
00481	01782	03607	05106	06724	08815	10177	12087	14011	16098	19014
00507	01880	03613	05271	06806	08862	10257	12158	14076	16121	19022
00539	01925	03633	05329	06874	08864	10340	12398	14089	16344	19172
00576	01955	03841	05340	06899	08894	10515	12645	14157	16464	19193
00608	02039	03932	05475	07074	08990	10587	12754	14238	16525	19235
00638	02168	03967	05567	07198	09034	10630	12760	14379	17026	19373
00749	02388	03989	05676	07227	09098	10727	12779	14547	17178	19385
00759	02467	04011	05694	07324	09183	10767	12889	14632	17203	19466
00786	02486	04075	05759	07387	09185	10932	12932	14729	17205	19477
00803	02544	04112	05808	07397	09208	11045	13013	14757	17228	19673
00867	02596	04229	05900	07675	09253	11053	13015	14781	17375	19803
00990	02642	04343	05925	07755	09271	11164	13141	14784	18033	19829
01065	02672	04358	05983	07827	09354	11241	13185	14853	18093	19843
01134	02727	04438	06038	07934	09447	11328	13214	14901	18239	19940
01151	02739	04447	06098	08121	09511	11340	13309	14932	18479	
01197	02925	04489	06113	08303	09703	11420	13323	14976	18506	
01235	03072	04542	06127	08391	09736	11624	13478	15144	18520	

Всего 250 серій, составляющихъ 12,500 билетовъ, на сумму 1.687,500 рублей.

Уплата капитала по вышедшимъ въ тиражъ билетамъ, по 135 рублей за билетъ, будетъ производиться съ 1-го октября 1903 г. въ конторахъ и отдѣленіяхъ Государственнаго Банка, а также въ Казначействахъ тѣхъ городовъ, гдѣ нѣтъ учрежденій Банка.

ВЪ МОСКОВСКОЙ СУНОДАЛЬНОЙ ТИПОГРАФІИ

ПРОДАЮТСЯ:

Акаѳистъ Успенію Пресвятыя Богородицы, церк. печ., съ кинов., въ 32 д. л., въ бум. 15 к., въ кол. 35 к.; безъ кинов., въ бум. 8 к.; гражд. печ., въ 32 д. л., въ бум. 15 к. въ коленк. 35 к.

Акаѳистъ иконѣ Божіей Матери Толгской, ц. печ., безъ кинов., въ 32 д. л., въ бум. 8 к.

Акаѳистъ иконѣ Божіей Матери Неопалимой Купинѣ, ц. п., безъ кинов., въ 32 д. л., въ бум. 8 к.

Служба явленію иконы Пресвятыя Богородицы Казанскія, ц. п., въ 16 д. л., въ бум. 15 к.

Акаѳистъ благовѣрному князю Александру Невскому, ц. п., безъ кинов., въ 32 д. л., въ бум. 8 к.

Методъ богослужебныхъ возгласовъ, положенный на ноты: Часть I, въ бум. 1 р.; часть II, въ бум. 30 к.

Христіанскій мѣсяцесловъ, съ краткими историческими сказаніями о всѣхъ святыхъ, прославляемыхъ православною церковью и съ объясненіемъ совершаемыхъ въ оной празднествъ, въ бум 1 р., въ коленк. 1 р. 35 к.

Цвѣтковъ, П. И. **Пѣсни святого Романа Сладкопѣвца** на Страстную седмицу въ русскомъ переводѣ, ц. 70 к.

Вышли изъ печати и поступили въ продажу изображенія преподобнаго Серафима Саровскаго, въ 8 тоновъ, цвѣта туши: поясное, цѣна 3 к. и во весь ростъ, цѣна 5 к.

Житіе преподобнаго Серафима, въ 8 д. л., на русскомъ языкѣ, бум., цѣна 25 коп.

Только до 1 ноября 1903 года

КАЖДЫЙ

подписавшійся на журналъ

„Природа и Люди“ на 1903 г. (XIV г. изд.)

подписной годъ считается съ 1 ноября по 1 ноября,
въ годъ 52 №№ художественно-литературнаго журнала.

получаетъ **БЕЗПЛАТНО** *при журналѣ*

12 книгъ сочин. Вас. НЕМИРОВИЧА-ДАНЧЕНКО,

12 книгъ сочин. РАЙДЕРА ХАГГАРДА

Иллюстр. исторію Петра великаго,
сочиненіе всемірно-извѣстнаго профессора русской исторіи А. Г. БРИКНЕРА.
Первое изданіе (А. С. Суворина) стоило 15 руб., а въ настоящее время составляетъ библіографическую рѣдкость и стоитъ до 25 руб.

Поэму Гете РЕЙНЕКЕ-ЛИСЪ.
Настольное изданіе, полный переводъ (безъ сокращеній) М. Достоевскаго, съ 36 рисунками худож. Каульбаха.

Заграничное нѣмецкое изданіе стоитъ около 30 руб., русское—(А. Ф. Маркса)—12 руб.

Подписка принимается у издателя журнала „Природа и Люди“ П. П. Сойкина.
С.-Петербургъ, Стремянная, 12, собственный домъ.

Безъ доставки и пересылки 5 руб., съ доставкой и пересылкой 6 руб.

ИКОНЫ преподобнаго СЕРАФИМА саровскаго чудотворца.

Высылаю по требованію изъ **САРОВСКОЙ** пустыни по полученіи задатка 1/3 стоимости заказа по слѣдующимъ цѣнамъ:

Исполненныя на аѳонскомъ кипарисѣ, съ чеканкой по червонному золоту, съ украшеніемъ эмалью, худож. работой.

	р.		
2 арш.	100	8 вер.	17 р.
1 3/4 »	85	7 »	15 »
1 1/2 »	75	6 »	8 »
1 1/4 »	60	5 »	7 »
1 »	45	4 »	5 »
— » 12 в.	30	3 »	3 »
— » 10 »	20	2 1/2 »	2 »

Въ бронзовыхъ, чрезъ огонь золоченыхъ, чеканно-художественной работы вѣнцы украшенные эмалью.

	р.		
2 арш.	160	10 вер.	35 р.
1 3/4 »	140	7 »	20 »
1 1/2 »	130	6 »	12 »
1 1/4 »	100	5 »	7 »
1 »	75	4 »	5 »
— » 12 в.	45	3 »	3 »

Въ тяжело-вѣсныхъ серебряныхъ 84 пробы ризахъ, чрезъ огонь золоченыхъ, чеканно-художественной работы, высшаго достоинства отдѣлки.

	р.		
1 1/2 арш.	350	5 вер.	18 р.
1 1/4 »	275	4 »	10 р.
1 »	200	3 »	6 »
— 12 в.	130	2 1/2 »	5 »
— 10 »	100	2 »	3 »
— 8 »	60	1 1/2 »	1,50
— 7 »	45		
— 6 »	30		

Въ большомъ выборѣ имѣю образки и крестики серебряные 84 пр. и бронзовые золоченые съ изображеніемъ преподобнаго старца Серафима, Саровскаго чудотворца, а также картины и книги описанія житія его. Съ требованіями лично прошу обращаться вблизи Саровской пустыни, село Дивѣево, складъ иконъ—Алексѣя Звонарева, въ домѣ Стеклова.

Почтовый адресъ: Почтово-телеграфное отдѣленіе Сарово, Тамбовской губ.

„Практическое руководство для священнослужителей".

Соч. *П. Нечаева.* Новое (8-е) изданіе, Спб. 1903 г., дополненное позднѣйшими постановленіями по духовному вѣдомству. Въ книгѣ 41 печ. л. убористаго шрифта. Цѣна: 2 руб. 20 к. безъ перес. и 2 р. 60 к. съ перес. **Адресоваться:** Спб., Кабинетская, 17, Петру Ив. **Нечаеву** и въ книжные магазины—Тузова, Карбасникова, Думнова и др. 1—1

Поступили въ продажу новыя учебныя пособія:

А. Г. КОВАЛЕВСКІЙ.

1) **Опытъ генеральнаго плана и конспекта курса начальной школы.** Пособіе для школьнаго и домашняго обученія. Стр. I, II+152+III въ 8 д. л. Ц. 1 р., съ перес. 1 р. 25 коп.
Краткое содержаніе см. въ № 25 «Церк. Вѣдом.» за 1902 г. отъ 22 іюня.
2) **Конспектированные уроки на 4-ре дѣйствія съ многозначными числами.** Пособіе для учащихъ, курсъ начальныхъ школъ. Ц. 30 коп.
3) **Опытъ генеральнаго плана** курса начальной школы въ отдѣльныхъ стѣнныхъ таблицахъ. Цѣна 10 к. *Во избѣжаніе задержки въ высылкѣ книгъ необходимо точно обозначать почтовый адресъ ближайшаго почтоваго отдѣленія къ получателю кн.*

СКЛАДЪ ИЗДАНІЙ У АВТОРА: Харьковъ, Семинарская, № 20, церк.-прих. школа.

КОЛОКОЛЬНЫЙ ЗАВОДЪ
АНТОНА БРЕНГОША
въ губ. гор. Минскѣ, за военнымъ кладбищемъ.

Заводъ отливаетъ колокола различной величины и вѣсу. Переливка большихъ колоколовъ по желанію заказчиковъ можетъ быть исполнена на мѣстѣ. 1—1

ПРОБКОВЫЯ ПЛАСТИНЫ

для стѣнъ, перегородокъ и черныхъ половъ въ домахъ, подвалахъ, ледникахъ и проч. предохраняютъ отъ **холода, жары и шума.** Пластины свободно приколачиваются гвоздями, рѣжутся и распиливаются подобно дереву. Пробковые коврики для спаленъ, ванныхъ, дѣтскихъ. Пробковый паркетъ. Пріемъ работъ по изолировкѣ паровыхъ котловъ и паропроводовъ, а также по **уничтоженію сырости** въ каменныхъ зданіяхъ. Заводъ **Н. В. ШМЕЛЛИНГА, поставщикъ двора Его Величества,** въ Спб., Полюстрово, соб. домъ, высылаетъ прейсъ-курантъ безплатно. 1—1

ФАБРИКА СЕРЕБРЯНЫХЪ ИЗДѢЛІЙ
ТОРГОВАГО ДОМА
Бр. С. и П. Галкиныхъ

существуетъ съ 1890 года.

ПРИНИМАЕТЪ ЗАКАЗЫ:

на ризы серебряныя и металлическія для иконъ; филигранной, эмалированной, чеканной и гравировальной работы, а также золоченіе и серебреніе всевозможныхъ вещей. ПРОДАЖА ОПТОМЪ и въ РОЗНИЦУ.

Для гг. иногородныхъ заказы исполняются немедленно.

МОСКВА, Марьина роща, Шереметьевская ул., соб. домъ. 25—21

НОВѢЙШІЯ ИЗДАНІЯ
Училищнаго Совѣта при Святѣйшемъ Сунодѣ.

I. Преподобный Серафимъ, Саровскій чудотворецъ.

Составилъ священникъ К. Ивановскій. С.-Петербургъ 1903 года. Стр. 160+38. Съ 10 рисунками. Цѣна 45 коп. **Оглавленіе:** Предисловіе. I. Мірская жизнь преподобнаго Серафима. II. Краткій историческій очеркъ возникновенія и устройства Саровской пустыни. III. Жизнь преподобнаго Серафима въ Саровѣ до принятія иночества. IV. Постриженіе преподобнаго Серафима. Годы иночества въ монастырѣ. V. Переселеніе преподобнаго Серафима въ дальнюю пустынь и его великіе подвиги тамъ. VI. Возвращеніе преподобнаго Серафима въ обитель. Годы затвора. VII. Выходъ преподобнаго Серафима изъ затвора. Ближняя пустынь. Подвигъ духовнаго старчества и дивныя проявленія этого подвига. VIII. Преподобный Серафимъ въ его отношеніяхъ къ Дивѣевской обители и другимъ сосѣднимъ женскимъ монастырямъ. IX. Послѣдніе дни земной жизни преподобнаго Серафима, его блаженная кончина и погребеніе. X. Память о преподобномъ Серафимѣ послѣ его блаженной кончины. Явленія благодатной помощи притекающимъ къ его молитвенному предстательству предъ Богомъ. Заключеніе. Примѣчаніе. Духовныя наставленія преподобнаго Серафима.

2. Преподобный Серафимъ, Саровскій чудотворецъ.

Составилъ свящ. К. Ивановскій. Сокращенное изданіе. Съ 4 рисунками. Стр. 48. Цѣна 10 коп. Для книжныхъ складовъ и школъ дѣлается 30% скидки. Пересылка на счетъ покупателей.

Съ требованіями обращаться: *въ издательскую комиссію Училищнаго Совѣта при Святѣйшемъ Сунодѣ. С.-Петербургъ, Кабинетская, 13.*

СУСАЛЬНОЕ ЧЕРВОННОЕ ЗОЛОТО

для золоченія главъ, крестовъ, иконостасовъ, кіотъ и проч., 2 собственныхъ мастерскихъ

братьевъ ГАВРІИЛА и ѲЕДОРА

СМИРНОВЫХЪ.

Фирма существуетъ съ 1849 года.

ВЪ МОСКВѢ, Ильинка, домъ Воскресенскаго Новоіерусалимскаго монастыря.

Подробные прейсъ-куранты по требованію высылаются безплатно. Пересылка товаровъ по почтѣ скоро и аккуратно за нашъ счетъ.

10—8

НОВАЯ БРОШЮРА:

«Цѣломудріе, трезвость и трудолюбіе—залогъ счастливой жизни», ц. 35 коп. наложен. платежемъ. Адресъ: с. Новая Чигла Ворон. губ. свящ. Влад. Левашеву. 1—1

БЕЗЪ ЗАЛОГА приглашаются АГЕНТЫ

Приличный посторонній заработокъ для каждаго: **четыре новыхъ иллюстрированныхъ прейсъ-куранта** и условія высылаетъ контора цинко-литейнаго завода, фабрики багетныхъ рамъ, типографіи, фотоцинкографіи и фабрики штемпелей *Эд. Эд. Новицкаго*, **С.-Петербургъ, Гороховая 36,** за три семи копѣечныя марки. 5—5

Поѣздка въ ІЕРУСАЛИМЪ,

Аѳонъ, Синай, Баръ-Градъ и Римъ. 10 изд. (1902), текс. 50 стр., 115 видовъ свят. мѣстъ и картинъ изъ жизни І. Хр., 40 стр. Ц. книжки 15 коп. перес. 4 коп. почт. марк. Рекоменд. выписывать въ складчину не менѣе 5 кн. за одинъ рубль, что дешевле. *Спб., Бронницкая, 5, П. П. Свѣцкому, члену Имп. Пал. Общества.* 1—1

Съ 1893 года

ЭКОНОМИЧЕСКІЙ УГОЛЬ

для церковныхъ кадилъ, твердый и не ломающійся въ пути, можно получать въ С.-Петербургѣ, Саперный пер., д. 13, у **П. Н. Бирюкова,** по 2 к. за кружокъ **съ укуп. и упаковк.**, безъ пересылки. Остерегаться поддѣлокъ, опасныхъ въ пожарномъ отношеніи. Смотри № 12 «Церк. Вѣд.» за 1903 годъ. 2—2

С.-Петербургъ, Сунодальная Типографія.